

І. Я. ЯШКІН

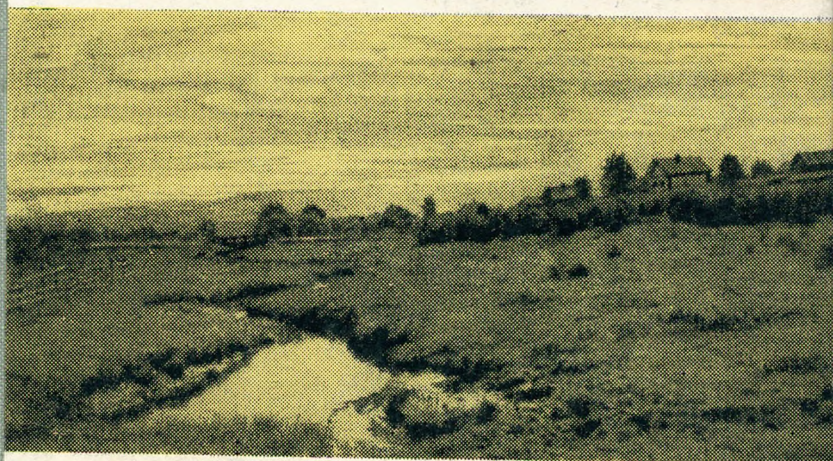

БЕЛАРУСКІЯ  
ГЕАГРАФІЧНЫЯ  
НАЗВЫ

АКАДЭМІЯ НАВУК БЕЛАРУСКАЙ ССР  
Інстытут мовазнаўства імя Якуба Коласа  
Беларускі філіял Геаграфічнага таварыства ССРСР

**І. Я. ЯШКІН**

**БЕЛАРУСКІЯ  
ГЕАГРАФІЧНЫЯ  
НАЗВЫ**

**Тапаграфія. Гідралогія**

**Выдавецтва „Навука і тэхніка“  
Мінск 1971**



Рэдактар  
доктар філалагічных навук  
М. В. БІРЫЛА

**Яшкін І. Я.**

Я96 Беларускія геаграфічныя назвы. Тапаграфія. Гідралогія. Рэд. М. В. Бірыла. Мн., «Навука і тэхніка», 1971.

256 с. АН БССР. Ін-т мовазнаўства імя Я. Коласа. Беларускі філіял Геагр. т-ва СССР. 2800 экз. 1 р. 04 к.

У працы падаюцца мясцовыя беларускія геаграфічныя назвы, якія вызначаюць марфалогію зямлі, гідралагічныя асаблівасці вадаёмаў, раслінныя асацыяцыі і ландшафт. Паказана ўзнікненне новых геаграфічных тэрмінаў. Прыводзіцца як сучасны матэрыял, так і матэрыял архіваў, гістарычных і літаратурных крыніц. Усяго падаецца каля 5000 апелятываў, з іх 1710 рээстравых. — Бібліягр. 247—253.

## ПРАДМОВА

Беларускія геаграфічныя назвы вельмі багатыя і разнастайныя,— гэта жывыя гістарычныя помнікі. Кожны, нават самы маленькі, здавалася б, нязначны аб'ект на зямлі атрымаў сваё найменне. У жывой гаворцы, асабліва ў вытворчай практыцы, гэтыя назвы сустракаюцца вельмі часта. Вялікая колькасць іх зарэгістравана ў мастацкай літаратуры, гістарычных помніках, навуковых працах, артыкулах, слоўніках. Але яшчэ няма працы, дзе б гэты багацейшы матэрыял быў больш-менш абагульнены і сістэматызаваны. Вучоныя пры распрацоўцы тэарэтычных пытанняў не маюць магчымасці выкарыстаць ва ўсім аб'ёме беларускі тапанімічны матэрыял, што адмоўна адбіваецца на глыбіні і аб'ектыўнасці навуковых абагульненняў і вывадаў. Востра адчуваецца адсутнасць поўнага рээстра наменклатурных тэрмінаў, што сустракаюцца ў мясцовых назвах Беларусі, у працы ўстаноў, якім даводзіцца мець справу з правільным напісаннем беларускіх геаграфічных назваў.

Варта прыняць пад увагу і тое, што ў беларускай навукавай, педагагічнай і мастацкай літаратуры адны і тыя ж геаграфічныя тэрміны тлумачацца па-рознаму. І наадварот, многія аднатыпныя, тоесныя геаграфічныя аб'екты ў розных месцах атрымалі своеасаблівыя назвы.

Вывучэнне геаграфічных назваў мае вялікае практычнае значэнне. Многія з іх сталі ўласнымі назвамі населеных пунктаў, урочышчаў, флора, фауна і ландшафт якіх даўно змяніліся. Але па саміх назвах можна ўзнавіць тэрыторыю пашырэння ў мінулым пэўных траў, парод дрэў, жывёл, карысных выкапняў. На працягу значнага часу геаграфічныя назвы мяняліся, пераасэнсоўваліся, што ў залежнасці ад розных умоў, у тым ліку сацыяльных, нярэдка вяло да скажэння іх першапачатковага сэнсу. А сталае правільнае ўжыванне мясцовай назвы неабходна для культуры вуснай і пісьмовай мовы.



Укладаючы слоўнік, аўтар меў на мэце стварыць па магчымасці поўны даведнік апелятыўнай лексікі. Сабраны матэрыял з розных мясцовасцей Беларусі паказвае, што вялікая колькасць географічных назваў мае агульнабеларускае пашырэнне, частка займае пэўныя раёны, а паасобныя з'яўляюцца вузка лакальнымі. Адзначаецца захаванне старабеларускай лексікі.

Слоўнікавыя артыкулы пабудаваны з улікам тапаграфічных і гідралагічных найменняў, якія замацаваны ў якасці літаратурных у «Беларуска-рускім слоўніку» (1962). Літаратурнае слова амаль заўсёды з'яўляецца апорным; усе іншыя сінонімы прыводзяцца пасля выразу «тое ж» з паметай месца бытавання. Усе словы даюцца ў арфаграфічным напісанні і толькі некаторыя — у фанетычным. Адлюстраваны асаблівасці націскага вакалізму і зычных. Калі слова ў БРС адсутнічае, але зафіксавана ў многіх раёнах Беларусі, замест географічных памет пасля тлумачэння ставіцца «паўсям.» (паўсямесна). Пры супадзенні значэнняў розных слоў каля аднаго з іх ставіцца «тое, што і».

У некаторых выпадках старыя тлумачэнні, узятыя з архіўных, лексікаграфічных ці гістарычных крыніц, падаюцца ў сучаснай рэдакцыі.

Нарэшце, пасля знака □ прыводзяцца ўласныя географічныя назвы гарадоў, вёсак, рэк, азёр, урочышчаў, утвораныя ад апелятыва, які разглядаецца ў слоўнікавым артыкуле, з мэтай паказу тэрыторыі іх бытавання цяпер і раней, фанетыка-граматычнай эвалюцыі, пераасэнсавання і змянення шляхам перайменаванняў і г. д. У некаторых выпадках у дужках даецца сучасная афіцыйная назва. Выбухное г абазначаецца праз г'. Амонімы адзначаюцца лічбай справа зверху.

А

АБАЛО'НА. 1. Заліў ракі (Слаўг.). 2. Месца на сенажатым лузе, якое заліваецца вадой (БРС).

АБАЛО'НІШЧА. Абалона ракі (Слаўг.). Тое ж *абалоннішча*, *абалоннічча*, *абалоннівішча*, *абалоннівічышча*, *абаланішча* (Слаўг.).

АБАЛО'ННЕ. 1. Лужок, які прылягае да возера або да яго плавоў, заваньў (гл.), аднолькава даступных для касьбы і пашы (Віц. Нік. 1895); заліўное месца, луг каля ракі (Нас. АУ, Рэч.). Тое ж *абалонье* (Стол.). 2. Адкрытае роўнае месца; плошча, луг (Нас. АУ).

АБАЛО'НЬ. 1. Нізіннае месца, луг звычайна ў нізкай частцы каля ракі, які ў час разводдзя заліваецца вадой (Глуск. Янк. II, Слаўг.). Тое ж *абулонь* (Пол.). 2. Прастора паміж двума валамі, якія акружалі старажытны горад (Дзьвеч.). □ в. Абалонь Віц. (Рам. Мат.).

АБВА'Л. Высокі бок у гравійным кар'еры, у глінішчы, які можа абвальвацца; стромы абрыў ракі (Слаўг.). Тое ж *абва́ліна*, *абва́лічча* (Слаўг.).

АБВА'ЛЬНЯ. Месца, дзе абваліўся стромы бераг ракі, кар'ера, ямы (Слаўг.). □ ур. Абвальня каля р. Проні Слаўг.

АБВО'Д. 1. Ст.-бел. Мясцовасць, якая мае агульную гаспадарчую сувязь, уладу, кіраванне. Тое ж *абаполь* (Смален. Дабр.). 2. Участак зямлі, абкапаны канавай (Слаўг.).

АБВО'РАК. Месца, якое абарана кругом (Слаўг.).

АБ'Е'ЗД. 1. Кружная або часовая дарога (Рэч., Слаўг.). Тое ж *абмін* (Слаўг.). 2. Акружнасць, аколіца, граніца (Нас. АУ).

АБКО'П. 1. Канава кругом саду, пабудоў; роў з валам вакол старажытнага горада (Слаўг.). Тое ж *абка́п* (Слаўг.). 2. Тое, што і абвод 2 (Слаўг.). Тое ж *абкопнішча*, *абкопнічча*, *абкопнівічча*, *абка́пнічча*, *абка́пнішча*, *абка́пнішча* (Слаўг.).



АБЛА'М. Схілы блізкіх узгоркаў уздоўж рэчкі; нізіна, парослая хмызам; зараснік з лужкамі; аблога, якая зарасла кустамі (Слаўг.). Тое ж *абламішча, абламінне, абламічча, абламавічанне* (Слаўг.). □ ур. Аблам Слаўг.

АБЛА'ДА. Зямельныя ўладанні вакол фальварка (БРС), навакольная калгасная зямля; акруга, вобласць (Слаўг.).

АБЛІВА'КА. Галалёд (Бял., Мядз.).

АБЛІВА'ХА. 1. Зімні дождж, які замярзае на зямлі, на дрэвах, а на дарогах утварае галалёд (Беш. Касп., Бых., Дзярж., Пол., Рэч.). 2. Слота, халепа (Сміл. Шат.).

АБЛО'Т. Закінутае поле са слядамі ляхі і разораў (Бабр., Гом., Маз., Хойн. ДАБМ, Брэст. Нарысы 372, Дзярж., Смален. Дабр., Сядл. губ. Бес. 309). □ в. Слабада Аблог (1733) каля в. Ельня Слаўг. (ЦДГА БССР, ф. 2349, вып. 1, спр. 1, л. 78).

АБЛО'ТА. 1. Поле, якое не засяваецца год, два і болей (БРС). 2. Заложанае хмарамі неба (Зах. Бел. Др.-Падб.). 3. Пустое ворнае месца (Грыг., Слаўг.). □ ур. Аблога Слаўг.

АБЛО'ЖЖА. 1. Ускраіна лугу, акраіна сенажаці (Чашн. Касп.). 2. Пустуючая зямля (Слаўг.).

АБЛО'Й. 1. Дарога, якая пакрылася лёдам пасля адлігі ці ў час галалёду (Слаўг.). 2. Зімні дождж з марозам, галалёд; слізкасць (Лёзн.); шурпаты снег вясной (Смален. Дабр.). 3. Замёрзлая ў паветры або на рэчах у туманнае і марознае надвор'е пара; дробны снег, пылкі снежны слой (Сіроц. Касп.).

АБЛО'М. Глыба; цвёрды кавалак грунту, глебы (Слаўг.).

АБЛО'ННЕ. 1. Месца каля ракі, якое заліваецца ў час разводдзя вадой (Мін., Маг.). 2. Раўніна, роўнае поле (Мсцісл. Бяльк.). Тое ж *аблона, аблонь, аблоніна* (Мсцісл. Бяльк.), *аблонь* (БРС).

АБМЕ'ЖАК. Край нівы, паласа з травастоем каля раллі (Бял., Віц. Нік. 1895, Слуцк. Сержп. 1911).

АБО'Р. Вялікі калгасны хлеў для кароў з абгароджанай пляцоўкай насупраць варот (Лёзн.).

АБО'РА. Скацінны двор, даржнік (Нас.); загарадзь для жывёлы (Барыс.); загароджанае месца пры хляве для вольнага выпуску кароў, коней, свіней (Кам., Рэч., Стол.).

АБО'РАГ. Лужок паміж засевам (Нас. АУ).



АБО'РАК. Абараная кругом упадзіна на полі; сена-  
жатная лагчына сярод поля (Гор., Мсцісл. Юрч., Нас.,  
Расн. Бяльк., Азяр. Касп.).

АБО'РЫШ. Месца, якое прапушчана пры ворыве  
(Нас.).

АБРЫ'ВИНА. Лагчына каля гары (Сміл. Шат.).

АБРЫ'У. Стромы бераг ракі (Ветк., Лёзн., Ст.-дар.,  
Слаўг.), кар'ера (Слаўг.); высокі бок гары (Слаўг.).  
Тое ж *акрўча* (Ветк.).

АБРЭ'ЧАК. Зарослая рака; забалочаны поплаў на  
былым старарэчышчы (Сал.).

АБСА'ДА. Насаджэнні дрэў і кустоў вакол сядзібы,  
саду, двара, хаты, паабাপал дарогі, уздоўж вуліцы  
(Глуск. Янк. II, Слаўг., Шчуч.). Тое ж *абсáдка*, *вянок*  
(Слаўг.).

АБСЕ'ВАК. 1. Абнасенены ўчастак поля, лесу, лугу  
(Слаўг.). 2. Лес-самасейка; луг, які самаабнасьеньваецца  
(Слаўг.). 3. Выпадкова незасеянае пры сяўбе месца на  
полі (Мсцісл. Бяльк., Слаўг., Хойн.).

АБСЕ'У. 1. Месца на раллі, прапушчанае пры сяўбе  
(Ветк., Рэч., Слаўг., Стол.). 2. Месца на полі, дзе амаль  
усё лета стаіць вада і расце трава (Стол.).

АБСО'ВА. Абвал, апоўзень (Слаўг.).

АБУГО'НІ. Шырокая паласа раллі або поля; гоні  
(Ветк.).

АБУГО'НКА. Палоска пасеву, раллі, поля (Ветк.).

АБУГО'НЯ. Загон раллі або неўзаранага поля  
(Мсцісл. Юрч.).

АБУЗМЕ'ЖАК. Частка поля з вельмі касым схілам  
на верхняй тэрасе, які немагчыма араць (Віц. Нік. 1895).

АБХО'Д. 1. Пэўны ўчастак лесу, поля, які абходзіць  
ляснік, палявы вартаўнік (Слаўг.). 2. Дарога кругом, у  
аб'езд (Слаўг.).

АБЦІ'НАК. Поплаў, лужок сярод поля ў выглядзе  
ўпадзіны, у якой збіраецца веснавая вада (Лід.).

□ ур. Абцінак каля в. Бабры Лід.

АБША'Р. Прастора, тэрыторыя, наваколле; агромні-  
стая зямельная плошча (Сен. Касп., Нясв.). Тое ж *абá-*  
*пал*, *абаполь* (Слаўг.).

АБЫХО'Д. Наваколле, акруга; акружнасьць мясцовая  
(Нас. АУ).

АВУ'ЛЬС. У актах. 1. Фальварак, звычайна без жы-  
хароў, які належаў да чыйго-небудзь маэнтка (Карл.,  
Гарб., Касц.). 2. Зямля, якая незаконна адабрана ад ма-



ёнтка; захопленая частка краю (Карл., Гарб.). □ Авульс Сакі і в. Сакі (1783) у Брэсцка-Кобрынскай эканоміі (Касц.); Авульс Рудзевіцкі (1783, 5 вёсак) у Гродзенскай эканоміі (Касц.); ст. Авульс каля Гродна.

АГАЕК. Невялікія кусты (Рас. ДАБМ).

АГАРО'Д. 1. Участак зямлі для вырошчвання гародніны (БРС). Тое ж *арот* (Вор.), *грады* (Варк. 1641 каля Быхава МЕВ, № 11, ч. афіц. чэрвень, 1906, 415, Слаўг.). 2. Сядзіба калгасніка; прысядзібны ўчастак (Жытк., Рэч., Слаўг.). 3. Угноеная зямля (Слаўг.). □ ур. Марушчын Агарод (поле) каля в. Кароцічы Стол.

АГАРО'ДА. Абгароджаны ўчастак зямлі (Слаўг.).

АГАРО'ДЧЫК. Града з кветкамі пад вокнамі каля хаты (Ст.-дар.).

АГА'РЫШЧА. Месца, дзе згарэла хата, двор (Паст.). Тое ж *агнёвіска* (Кобр.).

АГІ'БА. Багністае месца на балоце, дзе можна праваліцца (Чашн. Касп.).

АГНЯВІ'ШЧА. Месца, дзе раней быў раскладзены агонь (Нас., Смален. Дабр.). Тое ж *агнішча* (Рэч., Сморг.), *агнявіска* (Вор.).

АГРАМА'ДЗІНА. Вялікі абшар поля (Слаўг.).

АГРА'НЕЦ. Квартал жылых дамоў у горадзе (Байсагола ЛітССР).

АГРЭ'Х. Дрэнна апрацаванае або прапушчанае месца пры ўзорванні, сяўбе і баранаванні (Рэч., Слаўг., Шчуч., Слуцк, Сержп. 1911). Тое ж *агрэк* (Стаўбц.), *прокаўзень* (Слаўг.).

АДГО'Р. Частка ўзаранага ўроскідку поля (Іў. МДС).

АДДУ'ХА. Палонка ў лёдзе або незамярзаючае месца на вадзе, куды выходзіць рыба (Слаўг.). Тое ж *аддўхавіна* (Слаўг.).

АДЗЕНАК. Месца, дзе стаяў стог сена (Слуцк, Сержп. 1911, Ст.-дар.).

АДКО'С. 1. Намыты пясчаны выступ у рацэ пры закругленні берага (Слаўг.). 2. Схіл, пакат, пахонасць (гары, дарогі, канавы) (Зах. Бел. Др.-Падб., Слаўг.). Тое ж *адкосіна*, *адкосічча* (Слаўг.).

АДКО'САК. 1. Доўгая пясчаная каса, намытая вадой, у рацэ, возеры; мелкае месца (Слаўг.). 2. Прамень ад сонца ці веташнага месяца (Слаўг.). 3. Пучок праменяў на небе ў выглядзе сегмента, які можна назіраць пры захадзе ці ўсходзе сонца (Слаўг.).



АДЛО'Г. Абложная зямля (Гродз., Лід. ДАБМ). Тое ж *адлога* (Драг. ДАБМ, Ашм. Багушэвіч. Выбраныя творы, 1946, 41).

АДМО'КА. 1. Месца, дзе загінуў пасеў ад дажджоў (Рэч.). 2. Лажок у сярэдзіне ці ў канцы поля (Рэч.).

АДМО'ЧКА. Нізкае месца на полі, дзе адмякаюць усе пасевы (Жытк.).

АДМЫ'У. Частка сушы, якую адмыла рака (Слаўг., 1914 ЦДГА БССР, ф. 222, воп. 1, адз. зах. 393, л. 313). Тое ж *адмывіна* (Слаўг.).

АДНАБО'ЧКА. Вуліца (вёска) у адзін рад хат (Рэч., Шамякін. У добры час, 1953, 61).

АДНАВО'Р. 1. Поле, якое не было пад папарам (Слаўг.). 2. Ралля, узараная адзін раз пад яравыя або азімыя культуры (Глуск., Слаўг., Р. Сабаленка. Каралінцы, 1960, 194). Тое ж *аднаворка* (Слаўг.), *аднораль* (Кап.).

АДНО'ТА. 1. Заліў мора або ракі (Гарб.). 2. Адгалінаванне гары (Гарб.).

АДО'НАК. Месца, дзе стаяў стог сена (поўдзень БССР). Тое ж *адонне* (Слаўг.).

АДРО'. Месца ў лесе, дзе стаіць дрэва з седлаватым развіллем для вулея (в. Форастаў Сал.). Тое ж *адор, адзёр* (Сал.). □ р. Адроў пр. Дняпра.

АДРУ'Б. Зямля гаспадара ў адным участку (Віц., Мін., Слаўг.). Тое ж *адрубак* (Мін.). □ пас. Адрубыв Люб., в. Адрубак Лаг., Докш.

АДРЫ'НА. 1. Будынак для сена (Дзярж.). 2. Халодны пакой (камора), які служыў для сьпаньня; спальня (Нас.). 3. Месца, дзе стаяў хлёў для сена (поўдзень БССР). Тое ж *адрынец* (Нас.).

АДРЫ'НІШЧА. Месца, дзе стаяла адрына (Жытк., Стаўбц., Стол.); месца, дзе стаяў хлёў для жывёлы (Стол.). □ ур. Адрынішча (поле, сенажаць, паша) Стаўбц. (Прышч.).

АДРЫ'НКА. 1. Будынак, у якім ставяць сячкарню, складаюць мякіну (Стаўбц.). 2. Месца, дзе стаяў будынак для мякіны (Стаўбц.). Тое ж *адрынне* (Стаўбц.). □ в. Адрынкі Жытк.

АДСЕ'У. 1. Поле, з якога зжаты яравыя ці азімыя і па якому адразу ж сеюцца азімыя (БРС). 2. Адсеяныя пасевы (Слаўг., Стол.). Тое ж *аторак, атораванне, аторванне* (БРС).



АДСКО'ЧКА. Хутар, пасёлак, наогул невялікае паселішча, якое ўзнікла недалёка ад старога нас. п. (Слаўг.).

АДСТА'Н. Адстойнік, яма для адходаў пры перагонцы дзёгцю (пеку) (Гродз.).

АДСТУ'П. Адкрытая прастора паміж дварамі, ляснымі масівамі, пасевамі (Слаўг.).

АДСТУ'ПКІ. Выразаныя ў зямлі ступенькі пры пад'ёме на гару (Слаўг.).

АДСЫ'П. Частка лугу, якая замыта пяском у час вясенняга разводдзя ці летняй паводкі (Слаўг. 1914 ЦДГА БССР, ф. 222, воп. 1, адз. зах. 393, л. 313).

АДТО'КА. Рукаў ракі; заліў (Слаўг.). Тое ж *адточына*, *аточына* (Слаўг.).

АДХВО'СЦЕ. Затока ракі або возера (Слаўг.).

АДХЛА'НЬ. 1. Чорная бездань вельмі глыбокіх сцёкавых крыніц сярод багны (А. Карпюк. Дзве сасны, 1958, 44). 2. Прахалода пасля дажджу ў час летняй спёкі (Нас.). Тое ж *атхлань*, *адхлан* (Нас.).

АДХЛЫ'Н. Сцёк, адыход, адкатванне назад рачной хвалі (Слаўг.).

АДХО'Н. Схіл гары, берагу (БРС).

АДШЫ'Б. 1. Бойкае, люднае месца, зручнае для зборышча (Слаўг.). 2. Адкрытае месца для вятроў (Слаўг.).

АЖЫ'ННІК. Зараснік ажыны *Rubus caesius* L. у лесе (БРС). Тое ж *ажыны* (Жытк.), *ажавіннік* (Слаўг.), *ажавіны* (Тал. Мядзв.), *жавіннік* (Крыч., Мсцісл., Слаўг.).

АЗЕРАВІ'НА. Затока (пры рэчцы); месца, прыдатнае для лоўлі рыбы (Пол.).

АЗІ'МІНА. Азімы пасеў, рунь (БРС, Нясв., Слаўг.). Тое ж *азімае* (Докш., Слаўг., Зах. Бел. Др.-Падб.), *азіма* (Навагр.).

АЗЯРО'Д. 1. Скразны вецер, пройма (Кар.). 2. Пераплёт на слупах, зроблены з жэрдзя для прасушкі снапоў збожжа, сушэння сена, траў, бульбоўніку; месца, дзе стаць такое прыстасаванне (БРС). □ в. Азяроды Мядз. (Лемц. Айк.), ур. Пад азерадамі каля в. Яскавічы Сал.

АЗЯРЦО'. Невялікае возера (БРС). Тое ж *азёрца*, *азэрушка*, *азэрачка*, *азярчак*, *возерца*, *вазярцовінка*, *азяро* (Слаўг.), *азёрка* (Пол.), *азярко* (Арш., Нас. АУ, Паст., Уш.), *азяро* (Азяр. Касп.). □ воз. Азёрка каля в. Чарсвяны Уш., Святое азярко каля в. Бабінавічы Арш., в. Азярцы Клім.



**АЗЯРЧЫНА.** Старое рэчышча з вадой; возера (Слаўг., Даніленка. Наваселле, 1964, 20). Тое ж *азярычына* (Рудз.). □ в. Азярычына Пух.

**АЗЯРЫНА.** 1. Старое рэчышча з вадой (Мсцісл. Бяльк., Нясв.). Тое ж *вазярына* (Слаўг.). 2. Широкае і глыбокае месца на рацэ (Докш.). 3. Лагчына; глыбокая яма, якая зарасла травой (Стаўбц.). 4. Астатак старога рэчышча, якое яшчэ мае сцёк вады ў раку (Рэч.). □ ур. Ліцвінава азярына каля в. Заспа Рэч.

**АЗЯРЫШЧА.** 1. Месца, дзе было возера (Рэч.). 2. Агромністае возера (Слаўг.). Тое ж *вазярышча* (Слаўг.). □ в. Азярышча Рэч., воз. Азярышча Віц.

**АЗЯРЭЦ.** Пасёлак, вуліцы якога размешчаны паабпал возера (Слаўг.). Тое ж *вазярэц* (Слаўг.). □ вул. Азярэц у в. Гіжэнка Слаўг.

**АКАЛО'ЗІЦА.** Кружны шлях (Слаўг.).

**АКА'П.** Месца пад страхой, пад капяжом (Карпюк. Пушчанская Адысея, 1964, 288).

**АКНО'.** Водная прастора, яма сярод багністага балота (БРС). □ ур. Аконіцкае (поле) каля в. Пасека Ст.-дар.

**АКО'ЛІЦА.** 1. Наваколле (Беш. Касп., Слаўг.). 2. Вуліца ў вёсцы, дзе двары размешчаны ўроскідку (Крыч.). 3. Тып населенага пункта ў выглядзе комплексу ў 10—20 фальваркаў; шляхецкая вёска (Жучк., Зах. Бел.). 4. Агарожа вакол вёскі; праход у агарожы пры ўездзе ў вёску (ЛіМ, 1969, 10 жніўня). 5. Ускраіна вёскі, канец вёскі (Рэч.). 6. Кружны шлях (Пол.). 7. Першае або апошняе забудаванне вёскі (Зах. Бел. Др.-Падб.). 8. Макраватае месца за ракой, якое раней замярзае і дзе дзеці робяць каток з колам (в. Заспа Рэч.). □ в. Аколіца Кліч.

**АКО'П<sup>1</sup>.** 1. Земляны вал, насып з траншэяй (Слаўг.). 2. Капец бульбы, абкладзены саломай і абсыпаны зямлёй на зіму (Гарад. Касп.). 3. Бліндаж (Слаўг.).

**АКО'П<sup>2</sup>.** Абкапаная кругом месца; гарадок (Рэч., Слаўг., Карм.).

**АКО'ПІШЧА.** Месца, дзе быў акуп ці бліндажная яма (Слаўг.).

**АКРА'ЕК.** Край нізіны, ускраек лесу, берагавіна (Сал.). Тое ж *акраёк* (Слаўг.). □ ур. Акрайкі (балота) каля в. Яскавічы Сал.

**АКРУ'ГА.** Мясцовасць, якая мае агульную гаспадарчую сувязь, адны інтарэсы, адзінае кіраванне (Слаўг.).



АЛЕ'ШНИК. Абшар, які зарос альховымі кустамі; альховы лес (БРС). Тое ж *алешаннік*, *альшэвіннік*, *альха*, *лешка*, *альхоўнівічышча*, *вольха*, *лехі*, *альхоўнік*, *альхайняк*, *альховіннік*, *алехаўнік*, *алешашча*, *алехавінне*, *альхавішча*, *алешанне*, *альхайё*, *лешаннік*, *альхоё*, *альховічышча*, *альховічча*, *альховішча*, *альхоўнічча* (Слаўг.), *алешняк* (Слаўг., Гом. Грыг. 1851), *альшатнік* (Дзяменцьёў. Геагр. БССР, 1952, 75), *альшэвіна* (Лаг.), *алешняк*, *альшэўнік* (Мін. Станк. 1851, л. 396), *альшанік* (Пянкрат. Ведрыцкія напевы, 1965, 97), *альшэўнік* (Дуброўскі. Зямля маладзее, 1952, 13). □ в. Алешавічы Шчуч., в. Альшоў Хоц., в. Альшаны Шчуч. і Стол., ур. Алешнік (лог) каля в. Чарсваны Уш., в. Алешня Рагач.

АЛЭС. 1. Мокрае месца; торф, тарфяное балота, дрыгва, зыбіна (БРС). 2. Забалочаны альховы лес (Віц. Рам. Мат., Касп., Маг. губ. вед. 1854, л. 1, Пар., Рэч., Слаўг., Стол.). Тое ж *вольс* (Слаўг.). 3. Нізкі, мокры луг; лясное балота, дзе расце трава (Бых. Рам. 1911, Кузн. Касп., Слаўг.). 4. Альховы лес, алешнік (Рэч.). □ ур. Круглы алёс (балота) Віц. (Рам. Мат.), ур. Алёс (мокры луг) каля в. Кліны Слаўг.

АЛЛІЦА. Лужок на краю сядзібы (Сен. Касп.).

АЛЛЯ'НІ'ШЧА. 1. Поле, дзе рос лён (Слаўг., Смален. Дабр.). Тое ж *аллянінне*, *алянішча* (Мін. Станк. 1851, л. 396), *аллянішча* (Нас.). 2. Месца, дзе быў пасланы лён; сцелішча (Слаўг., Смален. Дабр.). Тое ж *аллянінне* (Слаўг.).

АЛЬМА'Н. Балота на месцы воднай затокі (Жытк.). □ ур. Альманы (балота) каля в. Беражцы Жытк.

АЛЬСА'. Тарфяное балота; забалочаны луг, часам з рэдкімі вольхамі; алешнік (Кузн., Сен. Касп., Слаўг.). Тое ж *вальса* (Слаўг.), *альсье* (у многіх месцах Беларусі), *альсавіна* (Смален. Дабр.). □ ур. Альса і Вальса (забалочаны луг) каля в. Віравая Слаўг.

А'ЛЬСЕ. Балота сярод лесу, якое завалена дрэвамі (Бабр., Слуцк. пав. Нас.).

АМУ'Т. Вір, яма; глыбокае і небяспечнае месца ў рацэ (Беш. Касп.).

АМША'НИК. Халодная пабудова, у якой трымаюць вуллі з пчоламі зімой (Слаўг.).

АМША'ННЕ. Месца, дзе стаяў амшанік (Слаўг.). Тое ж *амшанічча*, *амшаннё*, *амшанічанне* (Слаўг.).



АМША'Р. Нізіна, якая парасла мохам (Слаўг., Сма-лен. Дабр.). Тое ж *аміа́рынь* (Слаўг.).

АМША'РА. 1. Махавое месца, балота, часам з куста-мі, дрэвамі, з азярцом на ім (БРС). Тое ж *іміа́ра* (Слаўг.), *аміа́рына* (БРС), *аміа́рына* (Віц. Касп., Слаўг.). 2. Неўрадлівае поле, якое парасло мохам (Слаўг.). Тое ж *аміа́рына* (Слаўг.). 3. Нізкі луг, які парос мохам, часам з кустамі, дрэўцамі (Слаўг.). Тое ж *аміа́рына* (Лёзн. Касп.), *аміа́рня́* (Слаўг.).

АМШАРЫ'НА. Панижанае месца, дзе расце лес рознай пароды, багун, ягады; прыбалоце (Палессе Талст.); неўрадлівае месца, парослае мохам (Слаўг.).

АМША'РЫННЕ. Вялікі ўчастак, які парос мохам; забалочанае месца, махавое балота (Нас., Слаўг., Гом. Грыг. 1851, Слаўг.). Тое ж *аміа́рышча* (Нас., Слаўг.), *іміа́рышча* (Слаўг.).

АМЫ'Т. Вір (Лёзн.).

АНДА'ТАК. Невялікі дадатковы ўчастак поля; кароткая паласа (Ст.-дар.).

АПА'ДЗІНА. Упадзіна (Стол.).

АПА'РА. Небяспечнае вадзяное месца сярод дрыгвы; крынічнае акно (Лід. Араш. 92, Стол.). □ ур. Апара (поле) каля в. Кароцічы Стол.

АПА'РЫНА. Месца ў балоце, дрыгве, напоўненае вадой (БРС).

АПЛА'У. Мокры луг (Пол. Жак.).

АПЛЫ'Ў. Нетрывалы бераг ракі, рова, які аплывае, не можа быць стромым (Слаўг.).

АПО'КА. Камень, скала каменная (Нас. АУ); вапнавы камень (Слаўг.). □ г. Апочка Велікалуцкай вобл. РСФСР.

АПО'ЛЕ. У актах (1270). Некалькі асад (кожная асада ў сваю чаргу складалася з некалькіх вёсак), якія плацілі пэўную даніну, утваралі аполе (сама дань таксама называлася аполе) (Гарб.). □ в. Аполь, с. Антопаль Барыс. пав. (Расія, т. 9, 411).

АПО'ЎЗАК. Апоўзень (Касп.).

АПУ'ДЗІЛА. Небяспечны, страшны лес, дзе знаходзіліся разбойнікі (Ст.-дар.). □ ур. Апудзіла (поле) на месцы страшнага лесу каля в. Пасека Ст.-дар.

АПУ'ЦІНА. Месца на лузе з неўрадлівай пясчанай або балоцістай глебай, якое парасло травой апуціна *Nardus stricta* L. (Ст.-дар.).



АРАБІ'ННІЦА. Месца, багатае дрэвамі рабіны Sorbus (Глуск. Янк. I, 35). Тое ж *рабінаўка*, *рабіннаўка* (Слаўг.). □ ур. Арабінніца каля пас. Янкі Купалы Глуск.

АРАЛЛЁ. Ралля, ворыва; угоддзе (Беш. Касп., Лёзн., Шчуч.).

АРАЛЛЯ'. Нядаўна ўзаранае поле (Дубр., Кузн. Касп., Лёзн., Пол., Гал. Мядзв., Уш.); апрацоўка зямлі (Слаўг.). Тое ж *аральба* (Кузн. Касп.), *аранне*, *арба* і *арьба* (Слаўг.), *атара* (Мін. Шпіл. Заметка, 1853, л. 17), *арылля* (Уш.).

АРЖА'. 1. Балота з вадой, якая мае вокіслы жалеза (Зах. Бел. Др.-Падб., Слаўг., Смален. Дабр.). Тое ж *ржа*, *ржава* (Слаўг.), *аржавень* (Кузн. Касп., Слаўг.), *аржавец* (Мядз. Лемц. Дыс., Слаўг., Смален. Дабр.). 2. Жыта Secale (Грыг. 1851). 3. Від пшаніцы (руск. полба, стар. оркиш), якую даўней сеялі і на Беларусі (Даль III, 257, Грынч. III, 63). □ в. Аржавец Чэр.

АРЖА'ВІНА. Іржавая лугавая нізіна (Віц. Нік. 1895, Слаўг.). Тое ж *аршавіна* (Слаўг.), *аржавіня* (Віц. Нік. 1895), *аржавінне* (Зах. Бел. Др.-Падб., Лёзн. Касп., Нас., Слаўг., Смален. Дабр.).

АРЖА'УКА. 1. Іржавае балота (Слаўг.). 2. Заліўны луг (Докш. МДС). □ р. Аржаўка і в. Аржаўка Слаўг., в. Аржаўка Касц.

АРЖА'НІШЧА. Поле, дзе зжата жыта (БРС). Тое ж *аржонне* (Маладз., Слаўг.), *аржыска* (Вор.), *аржэўнік* (Леп., Слаўг.), *аржышча* (Арш., Грыг. 1851, Навагр., Паст., Слаўг., Сморг., Смален. Дабр.), *ржэўнік*, *аржанішча* (Слаўг.).

АРО'МІНА. Угоддзе; выгода (Вілен.).

АРТЭ'ПА. Грузкае месца (Выс. Касп.). Тое ж *артпель* (Выс. Касп.), *макратá* (Слаўг.).

АРУ'Д. Месца для складвання снапоў (Віл. Гільт. 293), застаронак у гумне, засек у свірне (Глуск. Янк.). Тое ж *агруд* (Слаўг.).

АРША'. Балота з камякамі жалезнай іржы; ніколі не перасыхаючая грязь з пялёнкай вокісу жалеза паверх (Слаўг.). Тое ж *аршавіна* (Слаўг.). □ г. Арша (Орша) Віц., р. Аршыца пр. пр. Дняпра.

АРЭ'ШНІК. Зараснік арэшын, арэховых кустоў (БРС). Тое ж *арэхайка*, *арэх*, *арэхайнік*, *рэшнік*, *рэшаннік*, *арахойнік*, *арэшыннік*, *рэхайнік*, *арэхайе*, *арэхайё*, *арашыннік*, *арэшнічча*, *арэшана*, *арахайнічча* (Слаўг.),



*арэшанне* (Пруж. пав. Гільт. 90, Слаўг.). □ ур. Арэхаўка (поле) каля в. Кульшычы Слаўг., в. Арэшнікі Мін.

АСА'. Асіна; асіннік (Лемц. Айк.). □ в. Аса Малар.

АСАВЕ'Ц. 1. Ссунутая зямля па беразе, па касагоры (Слаўг.). 2. Месца, якое парасло асіннікам (Зах. Бел., Сал., Стаўбц. Прышч.), багатае грыбамі асавікамі, падасінавікамі (Мін., Слуцк). □ ур. Асоўцы (паляна) каля в. Яскавічы Сал., в. Асавец (Бял., Віл., Маз.), в. Асаўцы Бяр.

АСАВО'К. Густы зараснік маладога асінніку, бярэзніку на расчышчаным месцы (Бяг., Смал. Жучк.).

АСА'ДА. 1. Насаджэнні вакол сядзібы, саду (Глуск. Янк. II). 2. Займанне жылём або пад раллю скарбовай (казённай) зямлі з выплатай аброчнага падатку (Нас. АУ). 3. Аббудаванне, сяліцьба вакол чаго-небудзь (Нас. АУ). 4. Калонія, сяліцьба (Гарб.). 5. Зямля, падораная каралём на ленным праве (Гарб.). 6. У актах (1270). Некалькі вёсак, якія плацілі пэўную даніну, якая таксама называлася асадаю (Гарб.). 7. Умацаванае месца; пасяленне (Хрэст. па гіст. бел. м., 483).

АСА'ДАК. Муць, іл, пясок на дне вадаёма (Слаўг.).

АСАКА'. Балоцісты нізкі поплаў, дзе расце трава *Sagex* (БРС). □ в. Асакá Пух., в. Асака на Беласточчыне ПНР, ур. Асака (луг) каля в. Гіжэнка Слаўг.

АСАКО'УНІК. Мокрае месца, якое парасло асакай *Sagex* (Дзержынскі. Цуды ёсць на свеце, 1960, 34).

АСВЕ'Р. Студня з жураўлём (БРС).

АСЕ'ЛІНА. 1. Неаранае поле, пакінутае для пашы (Нас.). 2. Двор, хата, сядзіба (Мсцісл. Бяльк.). Тое ж *сяліжба* (Стол.).

АСЕ'ЛІЦА. 1. Дарога, якая праходзіць недалёка ад вёскі (Нясв.). 2. Зямельныя выгоды за сялом ці найчасцей род сенажаці (БРС). 3. Вёска, вуліца ў адзін рад хат (Крыч.). 4. Агароды на вільготнай глебе воддаль ад вёскі (Докш.). 5. Добра ўгноенае поле паабапал вёскі (Стаўбц. Прышч.). Тое ж *гноіны* (Слаўг.). 6. Наваколле, некалькі блізкіх вёсак (Слаўг.). 7. Лужок каля сядзібы (Мсцісл. Бяльк.).

АСЕ'ЛІШЧА. Месца, дзе была аселіца 3 (БРС).

АСЕ'ЧА. Участак лесу сярод высечкі (Слаўг.). □ ур. Асеча (лес) каля в. Гіжэнка Слаўг.

АСЕЛАК. Лугавіна на прысядзібным участку (Сміл. Шат.).



АСІННІК. Асінавы лес, зараснік (БРС). □ ур. Асінік (лог) каля в. Ганчароўка Слаўг., ур. Асіннік (луг) каля в. Бабінавічы Арш., ур. Асіннік (лес) каля в. Малева Нясв., ур. Асіннікі (луг) каля в. Заспа Рэч.

АСІТА'. Зараснік азёрнага чароту *Scirpus lacustris* L. (Пол.).

АСНІ'К. 1. Асінавы лес, зараснік асінніку (Жытк., Сал., Стол.). 2. Могілкі (Жытк.). □ ур. Асніяк (паша) Стаўбц.

АСТО'ЖЖА. Месца і плятнёвая агарожа вакол стога сена (Нас.).

АСТО'ЙНІК. Яма, дзе збіраецца і адстойваецца гнаявая жыжка (Рэч.).

АСТРАВІ'НКА. 1. Невялікі лужок сярод лесу або на зарастаючай драбналесем балоціне (Віц. Нік. 1895, Слаўг.). 2. Невялікі гай сярод лясной сенажаці (Віц. Нік. 1895). 3. Паляна сярод лесу (Рэч.).

АСТРАВО'К. Сухі грудок з сенажацю або лесам сярод балота (Сал., Ст.-дар., Стол.). □ ур. Астравок (сенажаць) каля в. Пасека Ст.-дар., ур. Астраўкі (грудок) каля в. Яскавічы Сал.

АСТРО'Г. Стар. 1. Старажытная драўляная крэпасць. 2. Частакол з бяввенняў з завостранымі канцамі. 3. Турма. □ в. Астражанка Лельч.

АСТРО'Ў. Востраў (Азяр. Касп.). □ в. Астроўна Віц., ур. Астроў (луг) каля в. Бабінавічы Арш.

АСТУ'Г. Месца, дзе ўбіты невысокі кол для прывязвання лодак, вялікі камень з жалезным прабоём ці калода, якая служыць для гэтай мэты (Зах. Дзвіна).

АСТУ'П. Гл. оступ. □ в. Астўпішча Слуцк.

АСЦЯРО'Б. Расчышчанае месца сярод лесу (Чашн. Касп.).

АСЭ'ДАС. Сядзіба; калонія; хутар (Слуцк. К. Чорны. Раманы і аповесці, 1951, 517).

АСЯРО'ДАК. Pole сярод лесу, лугу (Стаўбц. Прышч.). □ ур. Асяродкі (поле) Стаўбц.

АТАПО'ЛЬЕ. Вялікі абшар, дзе раней было некалькі хутароў (Нясв.). □ ур. Атаполье (поле) каля в. Малева Нясв.

АТА'РЫЦА. Участак зямлі, якую селянін засяваў для сябе па дамоўленасці з панам (Нас.).

АТМЕ'Л. Мелкае месца ў возеры ў выглядзе пясчанай касы (Віц. Нік. 1895). Тое ж *вотміль*, *вотыміль* (Слаўг.).



АТО'КА. 1. Глыбокі рукаў ракі, рэчкі або возера; старажытнае рэчышча (Віц. Нік. 1895, Смален. Дабр.).  
2. Востраў (Дзіс.).

АТО'РА. Вузенькі загон, які атрымаўся пасля таго, як узаралі шырокі загон; на нізкім полі загончык з дзвюма глыбокімі разорамі паабапал (Жытк.). Тое ж *атор* (Зэльв. Сцяцко), *аторыца* (Жытк.).

АТО'РАК. 1. Поле, узаранае ўпоперак загона, участка, сядзібы (Рэч). 2. Градка бульбы ў канцы нівы (Хойн.).

АУЛУ'С. Тое, што і авульс 2; незаконна адаранае поле; прыараны да сядзібы ўчастак; дармавая маёмасць (Слаўг.). Тое ж *улўс*, *улўсы* (Слаўг.).

АУСЯ'НІШЧА. Поле, на якім зжаты авёс (БРС); паша на месцы, дзе рос авёс (Мін. Станк. 1851). Тое ж *оўсішча*, *воўсішча*, *аўсішча*, *аўсянне*, *аўсяніска*, *оўсіска*, *воўсіска*, *аўсіска*, *аўсэнішча*, *аўсянне*, *гаўсяніска*, *авэсышча*, *аўсянік*, *аўсянка* (ДАБМ, к. 273), *аўёсішча* (Стол.), *аўсянне*, *аўсішча*, *аўсэнішча*, *авэсішча*, *аўсяннічышча*, *аўсэнішча*, *аўсяннічча*, *аўсяннічывішча* (Слаўг.).

АХА'БА. Лужына; балота; старое рэчышча (Грынч. III, 78). □ в. Прыхáбы Маг.

АХВО'СЦЕ. Месца за ўзгоркам і паваротам ракі (Рэч.). □ ур. Ахвосце (луг) каля в. Заспа Рэч.

АХО'ЖА. Вялікае балота (Сядл. губ. Бес. 310).

АЧАРО'Т. Зараснік трыснягу звычайнага *Phragmites communis* Trin. (Слаўг.).

АШЧАЛО'ПАК. Ухаба, выбоіна (Касп.).

## Б

БАБАНА'РЫЯ. Царкоўны бабінец, дзе стаялі жабрачкі-жанчыны (АЗР, т. IV, 45; Нас. АУ).

БАБІ'НЕЦ. Месца вакол царквы (Нясв., Сал.).

БАБО'ЎНІК. Балоцістае месца з зараснікам трылісніку *Menyanthes trifoliata* (БРС).

БАБРАВІ'НА. Месца, дзе вядуцца бабры (Сміл., Шат.).

БАБРО'ВІШЧА. Месца, дзе вяліся бабры (Нясв.). Тое ж *бабровыя гоны* (у актах), *баброўня* (Рэч., Скідз.). □ ур. Малая і Бальшая Баброўня (луг) каля в. Заспа Рэч., в. Баброўня Скідз.

БА'ТМА. Грузкае балота, багна (Ветк., Сен. Касп.).



БАГНА. 1. Тарфяністае, непроходнае балота без расліннасці (БРС). Тое ж *багна́* (Драг.), *бэгна* (Сміл. Шат.), *бэг'на* (Смал.), *патапéча*, *грузавіна́*, *грузата́*, *грузката́* (Слаўг.). 2. Гразь на вуліцы, на дарозе (Кар.); вялікая гразь (Бабр. Талст.). 3. Яма, напоўненая вадой і зараслая травой (Палессе Талст.).

БАГНІВА. 1. Балоцістае месца (Нас.). 2. Адталая зямля (Слаўг.).

БАГНІНА'. Багна, твань, дрыгва; гразкае, балоцістае і непроходнае месца (Нас., Слаўг.).

БАГНІШЧА. Дрыгвяністая багна (БРС). Тое ж *ба́гнішча* (Слаўг.).

БАГНО'. 1. Гразкае балота (Гродз. Карскі 1897, 2, Драг. Талст., Сядл. губ. Бес. 302). 2. Мокрая сенажаць (Гродз. Карскі 1897, 2). 3. Балота (Зах. Палессе Талст.). 4. Гразкае месца на балоце (Пін., Стол. Талст.). 5. Гразкае тваністае бяздонне (Жытк.). 6. Участак мясцовасці з глебай больш цвёрдай, чым на балоце, прыбалоце (на поўдзень ад Брэста Талст.).

БАГНЯ. Глыбокае месца ў рацэ (Стаўбц. Талст.).

БАГНЯ'. Непроходнае, небяспечнае, тваністае месца на балоце; гразкае балота (Слаўг.).

БАГО'Н. 1. Балота (Ваўк. Сцяшк., Слаўг.). 2. Нізкае тваністае месца (Зах. Палессе Талст., Скідз.). 3. Лясістае балоцістае месца (Зах. Палессе Талст.). 4. Высокае месца (Бяг. Талст.). 5. Зараснік багуну на балоце (Жытк., Слаўг.).

БАГО'ННЕ. 1. Заліўны луг (Чашн. Касп.). 2. Балота (Слаўг.).

БАГУ'Н. Зараснік багуну на балоце (БРС). Тое ж *ба́ганнік*, *багуннік*, *ба́ганнік*, *багульняк* (Слаўг.), *ба́гун* (Тал. Мядзв.), *багольнік* (Сал., Слаўг.).

БА'ЕР. Нізіна, якая вясной затапляецца і куды разам з вадой трапляе рыба; рыбны садок (Зах. Бел.).

БАЖАНТАРЫЯ. У актах. Месца для ўтрымання і развядзення бажанаў (каўказскіх фазанаў) *Phasianus colchicus* (Слуцк. 1768 АВАК т. XII, стар. VIII).

БАЗ. Жывёлагадоўчая калгасная ферма (Арш.).

БА'ЗА. 1. Склад (БРС). 2. Зборачны пункт для жывёлы (Слаўг.). 3. Месца, дзе прымаюць і складваюць нарыхтоўку сена (Слаўг.).

БАЗА'Р. 1. Адкрытае месца, дзе адбываецца гандаль; гандлёвая плошча (паўсям.). 2. Гандлёвы дзень (Грыг.



1850). 3. Месца ў горадзе, мястэчку, дзе гандлявалі ўсім, апрача жывёлы (Ветк.).

БАЙДА'Н. 1. Месца, пакінутае для пашы (Нас.). 2. Адкрытае для ветру месца (Віц.). 3. Месца на неўрадлівай, пясчанай ці забалочанай сенажаці, дзе расце трава сівец *Nardus stricta* (Докш.). □ ур. Байдан (поле) каля в. Каменка Чав.

БАЙДАРЫНКА. Месца, якое зарасло ядлоўцам (Пін. Булг. 192).

БАЙРА'К. 1. Сухое рэчышча ў яры (Гом., Слаўг., Грыг. 1850). Тое ж *буйрак* (Грыг. 1850). 2. Месца, якое зарасло бур'янам, пустазеллем (Пін. Булг. 193).

БАЙСТРЫ'НЬ. Быстрыня, месца хуткага цячэння на рацэ (Слаўг.). Тое ж *байстрыня*, *быйстрыня*, *быйстрынь* (Слаўг.).

БАКАВІ'НА'. 1. Затока ў рэчцы са стаячай вадой, дзе мочаць лён і каноплі (Слаўг.). 2. Край дарогі, броўка; бок, схіл дарогі (Нас., Слаўг.).

БАКАВІ'ЦКА. Прызба кругом варыўні (Ст.-дар.).

БАЛАТО'УЕ. Балоты; мясцовасць, багатая балотамі (Слаўг.). Тое ж *балатаўё*, *балатовічча*, *балатовішча*, *балатовічышча*, *балатоўнічча*, *балатня* (Слаўг.).

БАЛАЦВІ'НА'. Малое балотца; балоцстае месца; забалочаная нізіна сярод поля або ў лесе; лужына; вада-сцёкавая яма (Слаўг.). Тое ж *балаціна*, *балацянка*, *балацвінка* (Слаўг.), *балаціна* (Глуск., Сал.), *балацянка* (Пар., Рэч., Усх. Палессе Талст.).

БАЛАЦЮ'ГА. Вельмі вялікае, звычайна непраходнае балота (Слаўг.). Тое ж *балацюзжа*, *балацюзжышча*, *балацюгінне* (Слаўг.).

БАЛІНА. Глеба, насычаная солямі; саланчак (Нас. АУ).

БА'ЛКА. 1. Роў (Калінк.). 2. Гразкая яма на дарозе; гразкая дарога (Рэч.).

БАЛО'НА. Вялікае, адкрытае роўнае месца пры населеным пункце або ў полі, паляна (Нас.). Тое ж *балоніна*, *балонь* (Нас.).

БАЛО'ННЕ. 1. Тое, што і абалонне 1; заліўныя прырэчныя сенажаці (Бых., Ветк., Віц. Нік. 1895, Цэнтр. і Усх. Палессе Талст.). Тое ж *балонь* (Рэч., Слаўг., Цэнтр. і Усх. Палессе Талст.), *балонье* (Жытк., Стол.). 2. Луг, выган (АЗР, 1, 145, Гом., Грыг. 1850, Жытк., Маг. губ. вед., № 44, 1854, 792). 3. Балота каля ракі, нізіна



(р. Пціч Серб. 1915, Рэч., Чашн. Касп.). 4. Паляна, роўнае сярод лесу месца (Нас. АУ). 5. Нізкае месца, якое заліта вадой (Смален. Дабр.). 6. Азярына, старык на лузе (Ветк.). 7. Невялікае поле, якое не заліваецца вадой; выган для пасьбы жывёлы (Тур.). □ ур. Балонне (азярына на лузе) каля в. Шарсцін Ветк., ур. Балонне (поле сярод нізкага месца) каля г. Турава, ур. Балонь (нізкае месца) каля в. Заспа Рэч.

БАЛО'ТА. 1. Нізкае месца, якое парасло тоўстым слоём моху, журавінамі, дурніцамі, багуном і нізкарослымі рэдкімі дрэвамі; багна; дрыгва; балотная сенажаць (БРС). 2. Лес, часцей забалочаны; векавая пушча; глухое лясное месца (Лёзн., Слаўг., Сіроц. Касп., Смален. Дабр., Смален. Коз. 1965, 112).

БАЛО'ТЦА. Невялікае круглае балота; мачула (гл.) з больш доўгімі канцамі (Віц. Нік. 1895, Грыг. 1850, Рэч., Сміл. Шат., Слаўг.).

БАЛО'ЦВІНА. Невялікае балота, вялікая лужына, вадасцёкавая ўпадзіна (Слаўг.). Тое ж *балоцвініна*, *балацвэна* (Слаўг.).

БАЛО'ЦВІНКА. Маленькае сенажатнае балота на полі, у лесе, на лузе (Слаўг.). Тое ж *балоцітка* (Бел. дакастр. проза, 256), *балоцінка* (Палессе Талст.).

БАЛО'ЦІНА. Забалочанае месца; асобнае невялікае і вельмі гразкае балота сярод лесу або поля (Палессе Талст., Сміл. Шат.).

БАЛЬША'К. Вялікая грунтавая дарога (БРС).

БА'НІШЧА. Месца, дзе стаяла лазня (Мсцісл. Юрч., Слаўг.). Тое ж *бання*, *бانیё*, *бانیчча* (Слаўг.).

БА'НЬКА. Яма на сухім месцы, напоўненая вадой, дзе расце лотаць (Стал.).

БА'НЯ. У стар. бел. літ. Яма круглай формы, у якой здабывалі жалеза, соль (Бяр. 116). Тое ж *бана*, *балёя*, *дол*, *яма*, *рўдня*.

БАРАБО'ЛІШЧА. Жарт. Месца, дзе расла бульба (Слаўг.). Тое ж *барабулішча* (Слаўг.).

БАРАВІКО'ВІШЧА. Месца ў лесе, дзе растуць баравікі *Boletus* (Краснап. Бяльк., Слаўг.). Тое ж *баравікоўшчына* (Бых.), *баравікаўня*, *баравіковічышча* (Слаўг.). □ в. Баравікоўшчына Валож.

БАРАВІНА'. 1. Чысты сасновы лес, бор (Слаўг.). 2. Пясчанае, неўрадлівае месца, якое парасло сасновым лесам (ЛМ 83, 302). 3. Грыбное месца ў сасновым ці зме-



шаным лесе (Слаўг.). Тое ж *баравое* (Нясв., Слаўг., Шчуч.), *баровае* (Крыч.). 4. Паша ў хвойным, іглістым лесе, дзе расце верас і іншыя травы (Сміл. Шат.). □ в. Баравое Лельч., Пол., Чав.

**БАРАЗНА'.** 1. Глыбокая доўгая лінія, якая праведзена на паверхні глебы плугам, сахой, матыкай (паўсям.); вузкая доўгая градка, якая атрымліваецца пры акучванні пасеваў бульбы, буракоў (Нясв., Слаўг.); паглыбленне паміж градкамі бульбы для пераходу і сцёку вады (Слаўг.). 2. Палявая мяжа (АЗР 1, 125).

**БАРАНАВА'ННЕ.** Заскароджанае поле (Слаўг.). Тое ж *бараньба*, *баранічанне* (Слаўг.).

**БАРАНАВІ'ШЧА.** Паласа, занятая бараной пры баранаванні (Краснап., Слаўг.). Тое ж *барана*, *баранішча*, *барановішча* (Слаўг.).

**БАРКА'Н.** Узровень стаячай вады ў яме, на лузе ў час разводдзя (Слаўг.).

**БАРО'К.** Невялікі бор; невялікі лясок (Раг., Слаўг.). □ ур. Боркі каля в. Кульшычы Слаўг., ур. Казацкі Барок (група курганаў) каля пас. Чарнец Слаўг., в. Высокі Барок Краснап.

**БАРО'УКА.** 1. Месца, дзе растуць чарніцы *Vaccinium myrtillus* L. (Слаўг., Гом. Грыг. 1850). 2. Пясчаная глеба, дзе рос бор (Слаўг.). □ ур. Бароўка (паша) каля в. Бабінавічы Арш., б.х. Бароўка каля в. Кульшычы Слаўг., в. Бароўка ў Крыч. старостве (Меер, 1786, 117).

**БАРО'ЧАК.** Невялікі, дробны сасновы лес (Нас. АУ).

**БАРСУКО'ВІШЧА.** Месца, дзе ёсць барсуковы норы (Слаўг.). □ ур. Барсуковішча каля в. Віравая Слаўг.

**БАРЦЬ.** Бортнае дрэва (Грыг. 1850).

**БАРЫ'ШЧА.** Пясчанае, неўрадлівае месца, якое зарасло сасновым лесам (Грыг. 1850). Тое ж *баравізна* (ЛМ 1585).

**БАХАНЫ'.** Ямы (Слаўг.). □ ур. Баханы (лес, поле) каля в. Шаламы Слаўг., в. Боханы Хоцімскага войтаўства Крыч. староства (Меер, 1786, 119).

**БАХАТЫ'.** Ямы, дзе здабываюць гліну (Слаўг.). □ ур. Бахаты (гліністыя кар'еры) каля в. Бязуевічы Слаўг.

**БАХЧА'.** Агарод у полі (Ветк.). Тое ж *баштан* (Віл., Ів. ЛіМ, 6 лютага, 1968, Рэч.), *башта* (Рэч.).

**БА'ЦЬКАЎШЧЫНА.** 1. Месца, сядзіба, вуліца, нас. п., краіна, дзе нарадзіўся чалавек (Нясв., Слаўг.). 2. Бацькавы ўладанні, месца, дзе бацька жыў, працаваў;



бацькава спадчына (Грыг. 1850, Нясв., Слаўг.). Тое ж *ба́шчына, ба́цьшына* (Грыг. 1850), *ба́цьківіна, ба́цькавіна* (Слаўг.).

БАЧЫ'Ж. Ст.-бел. Пчальнік; месца, дзе трымаюць вулі з пчоламі (Грыг. 1850).

БАЧА'ЖЫНА. Азярцо сярод грудка (Стол.).

БА'ШТА. Каланча; вежа; турма (Грыг. 1850, Нас., Нас. АУ, Чуб. 88). □ Башта Царская, Багуслаўская, Пятніцкая ў Смаленскай сцяне (Грыг. 1850).

БА'ЮР. Ставок; возера (Грыг. 1850).

БАЮ'Р. Гурба снегу (Зах. Палессе Талст.).

БАЮ'РА. 1. Ямка на дарозе, выбітая коламі (Стол.). 2. Яма на прырэчнай абалоні, у рацэ, выкручаная вадой (Стол.). 2. Глінішча (Зах. Палессе Талст.).

БАЮ'РЫНА. Кар'ер, запоўнены вадой (МДС).

БАЯВІ'СКА. 1. Месца бітвы, бою; пабоішча (Грыг. 1850). Тое ж *боішча, баявішча* (Грыг. 1850). 2. Месца розных спаборніцтваў; рысталишча (Бяр. 246). 3. Ток у гумне, дзе малоцяць снапы (Ліндэ, I, 1854, 141).

БЕГУНО'К. Лёгкі сухі пясок, які цячэ між пальцаў (Тал. Мядзв.). Тое ж *пясчуга, ілок, пух, прысак, прысок* (Слаўг.).

БЕЗАДШЧЫНА. У актах (1511). Маёнтак, які застаўся пасля смерці бясспадчыннага ўладальніка (Нас. АУ, Пол.).

БЕ'ЗАЎЕ. Месца, якое зарасло бузіннікам (Грыг. 1850).

БЕ'ЗДАНЬ. Глыбокае, багністае месца; бяздонне (БРС).

БЕ'ЗЛЮДДЗЕ. Ненаселенае, глухое, далёкае ад вялікай дарогі месца (Слаўг., Смален. Дабр.). Тое ж *бэзлюдзь* (Слаўг.).

БЕ'ЗМА. Гразкае, непрыкметнае месца, дзе загразае ці топіцца жывёла (Рэч.).

БЕ'ЗНА. 1. Багністае, вадзяное месца, якое зарасло чаротам; дрыгва (Слаўг., Стол.). 2. Невымерная глыбіня, бездань, вір (Слаўг.). Тое ж *скрэдзьдбнная* (Слаўг.).

БЕ'ЗНІК. Малады бярозавы лес (Грыг. 1850).

БЕ'ЛКА. Нягразкае балота, якое зарасло травой (Жытк.). □ ур. Белкі (востраў і балота) каля в. Беражцы Жытк.

БЕЛЬ. 1. Балота, дзе пераважна расце бярэзнік (Бабр., Пар.). 2. Балотная сенажаць сярод лесу (Рэчыц-



кае Палессе Талст.). 3. Невялікае балота (Палессе Талст.). 4. Забалочанае, нізкае месца (Палессе Талст.). □ в. Бель Выс. (Касп.), в. Бель Крыч. і Крыч. староства (1726 ЦДГА БССР, ф. 694, воп. 4, інв. 1160, ск. 124).

БЕ'ЛЬКА. Тое, што і бель 2—4 (Палессе Талст.).

БЕ'РАГ. 1. Частка сушы каля вады (паўсям.); круты, высокі бераг (Палессе). Тое ж *бэраг* (Цэнтр. Палессе Талст.). 2. Паласа лесу каля поля; лясная ўскраіна (Слаўг., Стаўбц.). 3. Ускраіна поля, нізіны, лугу (Слаўг., Ст.-дар.). Тое ж *скрай* (Слаўг.). 4. Прыстань (Слаўг.). □ ур. Берагі (луг на беразе р. Сажка) каля в. Крамянка Слаўг., ур. Бераг (луг) каля в. Віравая Слаўг.

БЕРАГАВІ'НА'. Край нізіны, бераг ракі, возера (Слаўг.).

БЕРАЖНІ'ЦА. Паласа тонкага лёду ўвосень або вясной уздоўж берага ракі, возера (Навагр., Пол., Слаўг.).

БЕРАЖНЯ'К. Дарога на беразе ракі (Нас.).

БЕРАЗА'К. Зараснік бярэзніку, бярозавы лес (Жытк., Сал., Слаўг., Стол.). Тое ж *беразяк* (Слаўг.). □ в. Беразакі (Беразакі) Краснап., ур. Ёўкавы Беразакі каля в. Яскавічы Сал.

БЕРАЗНЯ'К. Бярозавы лес, гай, зараснік (Докш., Крыч., Нясв., Слаўг., Гом. Грыг. 1850). Тое ж *баразняк* (Слаўг.), *беразўга*, *беразўха* (Віц. Рам. Мат.), *бэрка* (Беш. Касп., Віц. Нік. 1895), *берзнячок* (Слаўг. Маг. Грыг. 1850), *беразяка*, *беразня* (Слаўг.).

БЕРАЛО'Г. Бярлога, логава мядзведзя, вожыка (Стол.).

БЕРАЛО'З. Ракіта *Salix fragilis* L., зараснік «жоўтай лазы» (Стол.).

БЕ'РВА. Кладка з бяревенняў ці тоўстых жардзін на гразкім месцы (Жытк., Ст.-дар., Стол.). Тое ж *берба* (Стаўбц. Прышч.). □ ур. Бервы (балота з бяревеннымі кладкамі) каля в. Пасека Ст.-дар., ур. Бервы (балота, поле, лес) каля в. Аздамічы Стол., ур. Бервы (мосцік цераз балота) каля в. Беражцы Жытк., ур. Бервы Стаўбц.

БІЗУ'ННІК. Зараснік сітняку *Scirpus lacustris* L. (Глуск., Слаўг.).

БІЧАВІ'К. Паласа адчужэння паабাপал дарогі (Мсцісл. Юрч.). Тое ж *бічавая*, *бічавіна* (Мсцісл. Юрч.), *лізэрт*, *рэзэрв*, *рэзэрва*, *лізэрва* (Слаўг.).



БІЧА'И. Берэг лужка, аборка (Мсцісл. Юрч.).

БІЧА'ИКА. Вузкая незасеяная палоска каля палявой дарогі (Мсцісл. Юрч.).

БІЧАУНІ'К. 1. Берэг, берагавая паласа ўсцяж р. Сажы (Слаўг.); свабоднае каля р. Дняпра месца (Рэч.). 2. Паласа адчужэння паабапал дарогі, шашы, шляху (Слаўг.).

БІЧА'УНІК. Луг наўсцяж ракі (Жытк.). Тое ж *бічоўнік* (Жытк.).

БЛІЗНЮ'К. Дваяная баразна (МДС).

БЛО'ГА. Гл. аблога 1 (Крыч., Слаўг.). □ ур. Блога (пакінутае поле) каля в. Улукі Слаўг.

БЛО'ННЕ. 1. Тое, што і абалонне 1, балонне 1 (Смален. Дабр.). 2. Тое, што і балонне 2 (Слаўг., Гом. Грыг. 1850). 3. Тое, што і абалонне 2; поле, раўніна (Краснап. Бяльк.) □ ур. Блонне (1745) у Магілёве (ІЮМ ХХХ, ч. I, № 39), ур. Блонне (гарадскі сад у Смаленску Дабр.).

БЛОНЬ. 1. Адкрытае месца, раўніна, поле (Нас.). 2. Роўнядзь, роўная нізіна (Мсцісл. Бяльк.). 3. Заліўны луг у нізкай частцы абалоння (Бабр.). □ в. Блонь у Бабр., Пух.

БЛО'ТНІЦА. Балотная расліна сiт *Scroenus, Jurd.*, зараснік сiту (Грыг. 1850).

БЛЯКО'ТНІК. Месца, дзе на кустарніку расце блёкат, ядавітая расліна *Huoscymus, Jund.* (Грыг. 1850).

БЛЯХА'РНЯ. Месца, дзе беляць воўну, лён (Грыг. 1850).

БОК. 1. Берэг ракі, возера, дарогі (Горкі Маг. губ. Н. Дзятлавічы Гом. пав. Радч., стар. X, Нясв., Слаўг.). 2. Старана, край, вобласць, мясцовасць, краіна (Жытк., Нясв., Слаўг.). 3. Схіл гары; частка, старана лесу, поля, якая бліжэй знаходзіцца да краю (БРС).

БО'ЛЬВАР. Фальварак (Слаўг.). □ ур. Больвар (поле) каля в. Рабавічы Слаўг., ур. Больвар (востраў) каля р. Ляснянкі Слаўг.

БОМ. 1. Выгаралая глыбокая яма ў тарфяным балоце, якая запоўнена вадой (Палессе Талст.). 2. Глыбокая яма ў рацэ (Палессе Талст.).

БОН. 1. Тое, што і бом (Палессе Талст.). 2. Месца, дзе рыбакі выцягваюць з вады сетку (Стол.).

БО'НДА. У актах. Доля, участак, асабліва зямлі, які даецца за выслугу (Нас. АУ).



БОР. 1. Чысты, стары, сасновы лес (БРС); хваёвы ці сасновы лес на высокім месцы, на сухім грудзе (Палессе Талст., Ст.-дар., Стаўбц.). 2. Высокі стары лес з розных парод (Ветк., Жытк., Сал., Стол.). Тое ж *бор чорны* (лісцёвы лес), *бор красны* (лес сасновы і яловы) (Грыг. 1850). 4. Высокае сухое месца (Жытк.). 5. Пясчаная зямля (Жытк., Стол.). 6. Невялікая ўзвышанасць, пагорак, сопка (в. Арэхава Палессе Талст.). □ ур. Бор (поле) каля в. Горск Кобр., в. Бор Маладз., Пух.

БО'РТНЯ. У актах. 1. Дрэва з вулеем пчол у ствале; борць (Грыг. 1850). 2. Дрэва з межавымі знакамі. *Бортня вейская* — мяжа або граніца паселішча. *Бортня ралейная* — мяжа палявая (Грыг. 1850).

БО'ХАТ. Самае глыбокае месца ў ручаі або ў невялікай рэчцы (Тал. Мядзв.).

БРАДЗІ'ШЧА. Месца, дзе знаходзіцца брод цераз раку (Грыг. 1850).

БРАДО'К. 1. Невялікі і неглыбокі брод (Ветк., Слаўг.). 2. Невялікая ўпадзіна з вадой, якая знаходзіцца недалёка ад вытокаў ручая (Слаўг.). □ ур. Брадок каля в. Лясная Слаўг.

БРА'МА. Стар. Застава каля горада (Маг. губ. вед., 1854, 792).

БРАНДМУР. Суцэльная каменная сцяна без акон у драўляным доме, якую будавалі на мяжы сядзібы ў старым горадзе, мястэчку. Без такой сцяны дом ад дома ставілі толькі на адлегласці шасці метраў (Гродна; Беласток, Бельск у ПНР (Вал.). Тое ж *брандмурак* (Гродна).

БРОД. Мелкае месца ў рацэ, возеры, старыцы, балоце, па якім пераходзяць пешшу, пераязджаюць з возам (БРС). Тое ж *бред*, *брёд* (Віц. Рам. Мат.). □ ур. Татарскі брод паміж вв. Жыцін і Кромка каля р. Пціч (Серб. 1915), ур. Брод (лажок) каля в. Папоўка Слаўг. ур. Брадок каля в. Лясная Слаўг.

БРО'ДНІК. Зараснік вярбы *Salix carnea* L. (Азяр. Касп.). Тое ж *лаза* (Слаўг.).

БРО'УКА. 1. Дзярновы край канавы, поля, дарогі, берага ракі, рэчкі (Слаўг.). 2. Дзярновая мяжа паміж участкамі поля (Слаўг.). 3. Край абрыву (БРС). □ в. Броўкі Мін.

БРУДА'. Гразь, балота (Смален. Дабр.).

БРУ'ДАСЬ. Мель (Смален. Дабр.).



БРУДЗЬ. Гразь, тонкая пялёнка, слой гразі; смуга на полі ранняй вясной (Гом. пав. Рам. 1891, 364, Слаўг.).

БРУЙ. Хуткі паток вады сярод ракі (Слаўг.). Тое ж *бруёвая вада* (Слаўг.).

БРУК. 1. Каменная маставая; дарога, выкладзеная каменнем (БРС, Грыг. 1850, Мін.). 2. Самая быстрыня ракі (Нас.). Тое ж *быстрата, сцёржань* (Слаўг.). 3. Пясчаная водмель у рацэ (Смален. Дабр.). 4. Каменне (Ваўк. Сцяшк.).

БРУСНІЧНІК. Зараснік бруснічніку *Vaccinium vitis idaea* L. (БРС). Тое ж *бруслёнік* (Стал.).

БРУЯ'. Хуткі паток вады сярод ракі (Слаўг.).

БРУЯ'К. Мель (Кузн. Касп.).

БРЫГВА'. Непраходнае балота (Валож. Жак.).

БРЫ'ЛА. Камлыга зямлі (Грыг. 1850).

БРЫЛЕ'УНІК. Месца, якое зарасло травой дзядкамі *Agrostium tomentosum schrans* (Беш. Касп.).

БУ'БЕН. 1. Месца, высокае і беднае травастоем (Нясв., Слаўг.). 2. Балота, якое можна перайсці (Пух.).

БУБЕН. 1. Высокае месца (Карм.). 2. Высокая і бедная травастоем паша (Слаўг.). □ ур. Бубён (высокі бераг з пясчанымі і крутымі схіламі) каля в. Глінкі Паштовай Карм., Бубны (азярына на лузе) каля в. Шарцін Ветк.

БУГЛЕУНІК. Месца, дзе багата дробных, акруглых вадой, каменьчыкаў (Гродз.). Тое ж *буглёк* (Гродз.).

БУГО'НЯ. 1. Ралля ці від ворыва, калі пасярэдзіне ўчастка ўзвышаецца пачатковая двойная баразна (Слаўг.). 2. Ворыва ўроскідку (Ветк.).

БУГО'Р. 1. Узгорак, пагорак, невялікая гара; узвышанасць; высокае месца; гара пяску (паўсям.). Тое ж *лабзёр, бузгорак, лабёр, сугорак, лабынь, лабадёр, бугарок, лабырок, курганок, кургонак, бугравіна* (Слаўг.). 2. Кучка зямлі, якую накапаў крот (Слаўг., Хойн.). □ ур. Бугор (высокі луг) каля в. Сіліна Поле Слаўг.

БУ'ДА. 1. У актах (1529). Новая сяліба, населены пункт у лесе, жыхары якога займаюцца вырабам дзёгцю, паташу, ардашу, салетры, клёпкі (Люб. 490, Грыг. 1850, Слаўг., Смален. Дабр., Бых. Рам. 1912, 3). 2. Збудаванне, будынак, жыллё, хата (Слаўг., Смален. Дабр.). Тое ж *будан, курён, халупа, хіжа* (Слаўг.). 3. Хата з дваровымі будынкамі, якая стаіць за паселішчам (Грыг. 1850). 4.



Кірмашовая лаўка (Грыг. 1850). □ ур. Бўды (поле, сенажаць) каля в. Пасека Ст.-дар., в. Буда Дубр.

БУДА'. 1. Будка над ямай, дзе ляжыць бульба (Сцяшк.). 2. Салаш; дрэнны жылы будынак (Слаўг.).

БУДВО'РЫЦА. Выган за вёскай (Сіроц. Касп.).

БУДЗІ'ШЧА. Месца, якое занята дваровымі будынкамі (Грыг. 1850).

БУ'ДКА. 1. Вартоўня, старожка; двор у лесе, каля вялікай дарогі (Слаўг.). 2. Буда, салаш як часовае збудаванне для жылля (Слаўг.). 3. Будан для сабакі (Грыг. 1850, Слаўг.).

БУДЫ'МЕР. Высокае, адкрытае для вятроў месца (Стол.).

БУЕК. 1. Моцны вецер (Слаўг.). Тое ж *буяк, буян* (Слаўг.). 2. Высокае, ветранае месца (Слаўг.). Тое ж *буяк, буян* (Слаўг.).

БУЗА'. Рачны і азёрны іл; грязь; разведзеная гліна; твань з траваю на дне вадаёма, грязкае балота (Віц. Нік. 1895, Кузн. Касп., Пол., Слаўг.). Тое ж *муць, дрюза́, дрюзя́, дрюза́га* (Слаўг.). □ ур. Бузяны рог (частка сушы, возера) каля в. Чарсвяны Уш.

БУЗГО'Р. Горка, узвышша (Слаўг.). Тое ж *буздбы́р, лабады́р, лабы́р, бузгорак, бузгарок* (Слаўг.).

БУЙ. 1. Узгорак, адкрытае, ветранае месца (Лёзн., Нясв., Рэч., Слаўг., Сміл. Шат., Смален. Дабр.). 2. Высокае бойкае месца, плошча, тачок, дзе збіраюцца людзі (Слаўг.). 3. Моцны, халодны вецер (Лёзн., Мсцісл. Юрч., Рэч., Смален. Дабр.). 4. Схіл гары, узгорка, ніжэй якога мясцовасць ужо роўная (Слаўг.).

БУЙСТРА'. Быстрыня; месца хуткага цячэння ў рацэ (Жытк., Сал.).

БУК. Месца, куды падае вада з млынавага кола, ад чаго дно вадаспада робіцца глыбокім (Грыг. 1850).

БУ'КА. Глыбокае месца ў рацэ (Дубр.).

БУКО'ТА. Узгорак на лузе, на якім расце вяз (Слаўг.). □ ур. Букота каля в. Дабранкі Слаўг.

БУ'КТА. Глыбокае вірыстае месца ў рацэ на самым яе павароце, якое крыху ўдаецца ў сушу (Жытк., Мін., Навагр.). Тое ж *букота* (Слаўг.).

БУ'КЧА. Глыбокае месца ў рацэ; затока (Жытк.). □ в. Букча Лельч., Тур.

БУЛДЫ'ГА. 1. Цвёрдая няроўнасць на разбітай дарозе, мёрзлая грязь у выглядзе розных выступаў



(Слаўг.). 2. Скіба дзярністай зямлі на раллі, вялікія кавалкі сухой зямлі на заскароджаным полі (Слаўг.). Тое ж *булдыжына, убоіна, калдыба, калдыга, буддыжжа, субуддыжжа, субудажжа, убоінне, убоіжжа* (Слаўг.).

**БУЛЬБЯ'НІШЧА.** Поле, дзе расла бульба (БРС). Тое ж *бульбавене* (Гродз.), *бульбэнішча* (Віц., Слаўг., Уш.), *бульбэўнішча* (Леп.), *бульбэўнічча, бўльбішча, бульбовінне, бульбавінне, бульбовічча, бульбовішча, бульбоўішча* (Слаўг.), *бульбоўнік* (Крыч., Паст., Слаўг.), *бульбоўнічча, бульбоўнішча* (Слаўг.), *бульбяніска* (Гродз.), *бульбянка* (Вор.), *бульбянне* (Маладз., Слаўг., Смал.), *бульбяшнік* (Слаўг.).

**БУЛЬВА'Р.** Гарадскі сад (Клімавічы, 1913 Ярасл., 39).

**БУЛЬДЫ'Р.** 1. Бясплодны ўзгорак (Сен. Касп.). 2. Высокае, адкрытае месца; пукатая горка (Нас., Слаўг.). Тое ж *булдыр, будырок* (Слаўг.).

**БУР.** Невялікае ўзвышша, якое парасло лесам (Палессе Талст.).

**БУРАЛО'М.** 1. Паламаны бурай лес (БРС). 2. Вялікая бура з дажджом і грамам (Ветк.).

**БУРВА.** Хваля, вадзяны грэбень, падняты ветрам (Гом. пав. Рам. 1912, 178).

**БУРВА'ЛАК.** Невялікі ўзгорачак, сухое месца на нізіне (Маладз.).

**БУРГУ'Н.** Курган, узгорак; купіна, грудок (Мсцісл. Юрч. НС, 230).

**БУРЦІ'ШЧА.** Месца, дзе стаяў бурт бульбы, гною (Слаўг.).

**БУРЧА'.** Топкае месца (Лід. Араш., 92).

**БУРЧА'К.** Частка ракі з хуткім цячэннем; быстры ручай (Глуск. Янк. I, Палессе Талст.).

**БУР'Я'Н.** 1. Месца, якое парасло бур'янам, пустазеллем (Слаўг.). Тое ж *бурьян* (Слаўг.), *бур'яніна* (Грыг. 1850). 2. Навальніца з вялікім ветрам; бура (Стол.).

**БУТ.** Яма, траншэя з каменнямі; каменны падмурак печы ў хаце (Слаўг.).

**БУ'ХТА.** 1. Глыбокае месца ў рацэ на самым яе завароце; вір (Гродз., Бельск, Жытк., Сал., Стол.). 2. Выкручаная вадой яма на дарозе, на лузе ў час разводдзя (Стол.). □ ур. Бухта Просць каля в. Кароцічы Стол.



БУ'ХТАВИЦА. Гразкае месца на балоце (Пруж.).  
БУ'ЧАЁ. Месца, пакрытае каменнямі, некалькі ўзвышанае (Кар.).

БУЯРА'К. Сухі дол (Калінк.).

БУЯ'ШНІК. Зараснік дурнічніку *Vaccinium uliginosum* L. на балоце (Жытк.).

БЫЙСТРА'. Паласа хуткага цячэння ў рацэ (Рэч., Слаўг.). Тое ж *быйстрынь, быйстрыня, ббыстрына, быстрэча, пасяродак, быстрынь, сцёржань* (Слаўг.), *быйстра* (Ветк.), *быстра́* (Грыг. 1850, Рэч.), *быстрынка* (Гродз.), *быстра́к, быстрыня* (БРС).

БЫР. 1. Густы, глухі змешаны лес на высокім сухім і пясчаным месцы (Кам., Радзеж Палессе Талст.). 2. Ралля на месцы лесу (Драг.).

БЫСТРЭ'Ц. Ручай, які мае хуткае цячэнне (Грыг. 1850). Тое ж *быстрык* (Грыг. 1850). □ в. Быстрык Маг.

БЯЗДО'ННЕ. Глыбіня, яма, дрыгва, вір (БРС). Тое ж *бяздонніца, прадонне* (Слаўг.).

БЯЗЛЕ'СИЦА. Тэрыторыя, бедная лесам (БРС). Тое ж *бязлессе* (БРС), *поле* (Слаўг.).

БЯЗО'ДНЯ. Бездань, невымерная глыбіня (Бяр. 2).

БЯЗГНО'ІЦА. Пустое поле, без гною (Слаўг.).

БЯЛІ'ЛЬНЯ. 1. Месца, дзе беляць воўну, лён (Грыг. 1850). 2. Лужок, узмежак, дзе беляць на сонцы мокрыя палотны (Слаўг.).

БЯЛЯ'НА. Зямля, якая мае белы колер; белая гліна (Грыг. 1850).

БЯРЛО'ГА. Мядзведжае логова (Бых., Кап., Кобр., Маладз., Слаўг., Смален. Дабр., Сморг., Стаўбц.), воўчае логова (Нар., Рэч.). Тое ж *бярлог* (Вор., Жытк., Кам., Нясв., Пол., Шчуч.).

БЯРО'ЗАВЕЦ. Бярозавы гай (Стаўбц. Прышч.).

БЯРЭ'ЗІНА. Бярозавы зараснік, лес (Грыг. 1850, Палессе Талст., Слаўг.). Тое ж *бяроза* (Слаўг.), *бяроза-вік* (Віл.), *бяроза* (Палессе Талст., Слаўг., Слуцк.). □ ур. Бярэзіна (балота) Слаўг., р. Бяроза (пр. пр. Дняпра), Бяроза (шлях ад Прапойска да Магілёва), ур. Бяроза (поле) каля в. Зялёная Дуброва Слуцк., ур. Бярозавік (балота) каля в. Засценкі Віл., Бярозаўка (назва вуліцы) у в. Свенск Слаўг., в. Бярозаўка Слаўг., г. Бяроза Брэст.

БЯРЭ'ЗНА. Месца, якое зарасло бярэзнікам (Стол.). □ ур. Бярэзна каля в. Аздамічы Стол.



БЯРЭ'ЗНІК. 1. Бярозавы лес, гай (БРС). 2. Могілкі (Слаўг., Шчуч.). Тое ж *духоніна рошча* (Магілёў). □ ур. Бярэзнік (поле) каля в. Кароцічы Стол., ур. Бярэзнік (лужок з рэдкімі бярозкамі) каля в. Папоўка Слаўг.

БЯРЭ'СЦІШЧА. Месца ў бярозавым лесе, дзе дралі бяросту на выганку дзэгцю (Крыч.). □ ур. Бярэцішча (узвышша) каля в. Дзягавічы Крыч.

БЯСЕ'ДЗІШЧА. Месца або пакой, куды збіраюцца людзі (Грыг. 1850, Слаўг.).

БЯСПУ'ЦЦА. Вельмі дрэнная дарога; нягода (Слаўг., Чашн. Касп.). Тое ж *бяспіцце, бяспіцціна, бездараж, бездарожжа* (Слаўг.).

## В

ВАДА'. 1. Агульная назва наяўнасці ў населеным пункце ці ў гэтай мясцовасці водных аб'ектаў — возера, ракі, рэчкі, балота, мачулішчаў, крыніц (Слаўг.). Тое ж *вадазбор, вадзянка* (Слаўг.). 2. Разліў вады вясной у час разводдзя, летніх ліўняў, восеньскіх дажджоў, зімовых паводак і верхаводак (Ветк., Жытк., Слаўг., Стол.). Тое ж *вадаполь* (Смален. Дабр.).

ВАДАВА'Л. Вадаспад (Віл.).

ВАДАДЗЕ'Л. Водападзел паміж рэкамі, вадаёмамі (Касп.).

ВАДАЕМ. Месца збірання або захоўвання вады; ставок (БРС). Тое ж *вадавік, вадабадзь* (Вілен.).

ВАДАПО'Й. Месца, дзе пояць жывёлу (БРС). □ в. Вадапой Мін. (Лемц. Дыс.).

ВАДАСКІ'Д. Гідратэхнічнае збудаванне для злівання лішку вады ў стаўку (БРС). Тое ж *ялаў, ялава, ялаво, рбіна* (Слаўг.).

ВАДАСПА'Д. 1. Спад вады пасля вясенняга разліву (Слаўг.). 2. Імклівы паток вады, які падае з вышыні (Слаўг.).

ВАДАСЦЕК. Месца на лагу, дзе патокам выліваецца вада з раўка (Слаўг.).

ВАДАЦЕ'Ч. 1. Крыніца, ручай, равок (Нас., Крыч., Слаўг.). 2. Вільготнае месца пад гарой, дзе з зямлі сочыцца вада (Лёзн.). □ ур. Вадацеч (мокрая, крынічная мясціна) каля в. Любаны Слаўг.

ВАДЗІ'ШЧА. Вялікі разліў, вялікая вада; бурнае разводдзе (Слаўг.). Тое ж *вадзянішча* (Слаўг.).



ВАЖНІЦА. 1. Месца, дзе важаць грузы (Горкі Маг. губ.). 2. Вагавы хлеў (Маг. губ. вед., № 44, 1854, 793).

ВАЗО'Н. Выгін ракі на роўным месцы, парослы вакол аleshнікам (Стаўбц.). □ ур. Вазоны каля в. Пруды Стаўбц.

ВАЗЯРЦ'О. Невялікае возера; малы старык (Ветк., Крыч., Слаўг., Шчуч.). Тое ж *вазёрца* (Лёзн.), *вазярцэ*, *возерка* (Ст.-дар.), *возерца* (Слаўг., Стаўбц.). □ ур. Вазярцо (лужок) каля в. Серкаўка Слаўг.

ВАЗЯРЫ'НА. 1. Старарэчышча, старыца з вадой на лузе (Слаўг.). 2. Зарослае возера, запушчаны ставок (Слаўг.).

ВАЗЯРЫ'ШЧА. Месца, дзе было возера (Нясв., Слаўг.). Тое ж *возерышча*, *вазярынне*, *вазёрня* (Слаўг.).

ВАЗЯРЭ'Ц. Гл. азярэц (Слаўг.).

ВА'КАРЫНА. Хваля, зыб на рацэ, возеры (Навагр.).

ВАКНО'. Гл. акно (Палессе Талст., Слаўг.).

ВАКО'ЛІЦА. Гл. аколіца 1—7 (Зах. Бел., Др.-Падб., Сен. Касп., Слаўг.).

ВАКО'НЦА. Прыроднае ці выкапанае на балоцістай амшары паглыбленне, прадаўгаватае азярцо (Віц. Нік.).

ВАЛ. 1. Штучны земляны насып у выглядзе вялікага бурта з грэбнем (Пол.), узгорка (Жытк., Тур.). 2. Нагорнуты экскаватарам доўгі грэбень кустоў з карэннем (Сал., Слаўг.). 3. Высокае месца, груд пасярод балота (Глуск. Янк. II). 4. Хваля, вадзяны грэбень, падняты ветрам (Гродз., Жытк., Тал. Мядзв.). □ ур. Вал Івана Грознага ў Полацку, ур. Вал (насып) Тур. (Кав. 340), ур. Вал (груд сярод балота) каля в. Клетнае Глуск.

ВАЛАКА'. Зыбкае балоцістае месца (Лельч.).

ВАЛАТО'К. Курган, магільны ўзгорак (Барыс. Расія, т. 9, 401). 2. Земляны капец, які некалі служыў арыенцірам, каморніцкім знакам і кіламетравым слупам (Барыс. Расія, т. 9, 401).

ВАЛАТО'ЎКА. 1. Магільны курган бронзавага веку; вялікі прыродны ўзгорак (БРС). Тое ж *валотаўка* (Віц., Пол., Алякс. 59). 2. Земляны капец, які некалі замяняў кіламетравы слуп (Барыс. Расія, т. 9, 401). □ с. Волатава каля Гомеля (Расія, т. 9, 537).

ВАЛАТО'ЎКІ. Могілкі (Сен. Касп.). □ в. Валатоўкі Шум., ур. Валатоўкі каля нас. п. Шайцерава Дрыс.

ВАЛБУ'КА. Невялікая няроўнасць на дарозе; кучка цвёрдай зямлі, маленькі ўзгорачак (Ветк., Слаўг.).



ВАЛБУ'ЧЧА. 1. Замерзлыя купіны, вялікія кавалкі мёрзлай зямлі на гразкай дарозе (Слаўг.). 2. Нараст клубам на дрэве (Слаўг.).

ВАЛВА'. Хваля, вадзяны грэбень, падняты ветрам (Ашм. і Лідск. пав., Віц., Гродз.).

ВАЛЕ'ШНІК. Абгароджанае месца для жывёлы ў полі або ў лесе (Слуцк.).

ВАЛІ'НА. 1. Руіны (Грыг. 1850). 2. Павал, буралом у лесе (Грыг. 1850).

ВАЛКА'Н. 1. Паламаны бурай лес (Рэч.). 2. Вялікі разбуральны вецер у час навалніцы; буран (Рэч.).

ВАЛМО'. Упадзіна, паглыбленне (Валож.).

ВАЛО'К. 1. Участак зямлі (Кобр.). 2. Нізкі бераг ракі (Кобр.). 3. Згрэбенае ў рад сена (Кобр.).

ВАЛО'КА. 1. Мера зямлі — 20 дзесяцін; участак зямлі 24 га (Барыс.); 18 га (Стаўбц.); надзел зямлі (Маладз.); участак зямлі няпэўнай меры (Шчуч.); пала са зямлі (Жытк.). 2. Галоўная пазямельная мера ў Літве і Польшчы (Гарб.). 3. Балота або нізкае, забалочанае, але праходнае месца, якое зарасло алешнікам, лесам (Ельск., Усх. Палессе Талст.).

ВАЛО'ТНІЦА. Месца, дзе размешчана група курганнаў-валатовак (Віц. Рам. Мат.). □ ур. Валотніца (лес) у Веліжскім пав.

ВА'ЛЬНЯ. 1. Майстэрня, у якой валілі сукно (Слаўг.). 2. Лазня (Сал.). 3. Месца, дзе стаяла лазня (Стол.).

ВА'ЛЬНЯКІ'. Месца, дзе жылі людзі, якія мелі вольнасць ад прыгону; багатыя людзі (Слаўг.). □ х. Вальнякі каля в. Шаламы Слаўг.

ВА'ЛЬСА'. Тарфяное балота; забалочаны луг, часам з вольхамі (Слаўг.). □ ур. Вальса (забалочаны луг) каля в. Віравая Слаўг.

ВАЛЮ'ШНЯ. Месца, дзе стаяла майстэрня, у якой валілі сукно (Глуск. Янк. II, Слаўг.). Тое ж *валюш* (Гродз.), *валюша* (Жытк., Стол.).

ВАНДО'Л. Ухаба, выбай, калдоба (Беш. Касп.).

ВАПА'К. Залежы вапны (Слаўг.).

ВА'ПЕЛЬНЯ. 1. Месца, кар'ер, дзе здабываюць вапну (БРС). Тое ж *вапéйніца* (Віц. Касп.), *вапéльня* (Слаўг., Сміл. Шат.), *вапéнніца* (Зах. Бел. Др.-Падб.), *вапніца*, *вапнішча* (Нас.), *вапно* (Нас. АУ). 2. Печ, месца, дзе абпальваюць вапну; вапенны завод (БРС). Тое ж



*вапéйнiца* (Вiц. Касп.), *вапéльня* (Нас.), *вапéннiца* (Вiц. Касп.).

ВАПЕ'ННIШЧА. Месца, дзе складаюць вапнавы камень або ачышчаюць гашаную вапну (Нас.).

ВА'ПНА. Абпаленая вапнiстая зямля (БРС). Тое ж *вапнiяк* (БРС), *звёздка* (Слаўг.).

ВАРНI'ЦА. У актах. 1. Салiварня, салiрня (Гродз.). Тое ж *вiрня*, *варэльня* (Грыг. 1850). 2. Завод, дзе варылі пiва, мёд (Крыч. староства Меер, 1786, 99).

ВАУКАУНЯ'. 1. Яма для лоўлi ваўкоў (БРС). 2. Небяспечнае месца (Нас.). □ ур. Каля Ваўкавэнькi Стаўбц. (Прышч.).

ВЕ'ЖА. Каланча (БРС). □ нас. п. Белая Вежа ў раёне Белавежскай пушчы (ПНР).

ВЕ'РАС. Суцэльны зараснiк верасу *Callúna vulgáris* Salisb. (БРС). Тое ж *вераснiяк*, *верасэнь*, *верасúга* (Слаўг.).

ВАРАТНI'К. Доўгi загон (Колас, 1952, т. 4, 303); частка паласы, якая апрацоўваецца асобна (Кузн. Касп.).

ВЕРАЦЕ'. Расчышчанае палянка ў лесе (в. Шастовiчы Палессе Талст.).

ВЕ'РАЦЕНЬ. 1. Старая народная мера зямлi, адлегласцi (Шчуч.). 2. Частка ўзаранага поля; шырокая паласа (Палес. Лемц. Айк.).

ВЕРАЦЕ'Я. 1. Узгорак, узвышша сярод балота, часцей парослае арэшнiкам (Беш. Касп., ЛМ, 77, 94, 106, 806). Тое ж *верацяя* (Лемц. Айк.). 2. Падрыхтаванае пад поле месца (Лемц. Айк.). 3. Вугал або клiн поля (Грыг. 1850). □ Верацейскае балота Арш. (Расiя, т. 9, стар. 8), в. Верацей Велiжскага пав. (Рам. Мат.), в. Верацейкi Докш.

ВЕРАЯ'. 1. Узгорак (Слаўг.). 2. Вароты з дзвюх палавiн. (Слаўг.). 3. Шула, слуп у варотах або агароджы (Слаўг.).

ВЕРБАЛО'З. Зараснiк куставога вербнiяку, нiцай лазы *Sálìx viminális* L. (БРС).

ВЕРБАЛО'ЗНIК. Зараснiк ракiтнiку *Sálìx fráglìs* L., вярбы *Sálìx pentándra* L. (Глуск. Янк. II, Слаўг.).

ВЕ'РБАУЕ. Месца, дзе багата расце вярбы (Слаўг.). Тое ж *вербайё*, *вэрб'е* (Слаўг.), *вэрбна* (Стол.), *вэрбнiк* (Слаўг.). □ в. Вэрб'е Лаг., ур. Вэрбна каля в. Аздамiчы Стол., ур. Вербнiкi (луг з зараснiкам вярбы) каля в. Заспа Рэч.



ВЕРХАВО'ДКА. 1. Вада, яка разлілася зімой паверх лёду; слаі лёду на рэчцы над першым тоўстым ледаставам (Докш., Сен. Касп., Слаўг.). 2. Веснавая вада, яка разлілася на лузе пасля ачышчэння ракі ад лёду (Слаўг.). 3. Вада і ваданосны пласт у калодзежы, якія знаходзяцца вышэй пласта з крыніцамі і з крынічнай вадой (Смал.).

ВЕРХАЛЁДЗІЦА. 1. Вада паверх лёду на рацэ (Рэч., Стол.). Тое ж *верхалод*, *верхалодзіца* (Стол.), *верхалёдка* (Рэч.). 2. Лёд на рацэ, які намярзае паверх асенняга ледаставу (Жытк., Рэч., Стол.). Тое ж *верхалод* (Стол.), *верхалёдка* (Рэч.), *верхалодзіца* (Стол.).

ВЕ'РЦЕП. Старарэчышча з вірам (Маз.).

ВЕРЦЁЛА'. Вір у рацэ, возеры на месцы, дзе б'е крыніца (Усх. і Цэнтр. Палессе Талст.).

ВЕ'СКА. Населены пункт сельскага тыпу (Слуцк. пав. Сержп. Грам. 48). Тое ж *ўёска* (Ст.-дар.). □ в. Веска Староб.

ВЕСЬ. 1. Сельскі населены пункт (Слуцк. Сержп.). 2. Стар. Поле, ралля (Грыг. 1850).

ВЕСЯЛУ'ХА. 1. Лес з бяроз павіслых *Betula Trendula* Roth; бярэзнік (Дубр., Крыч. Меер 1786, 115). 2. Рознакаляровая вясёлка на небе (Ваўк. Сцяшк., Глуск. Янк. П., Маз., Росл. пав. Дабр., р. Пціч Серб. 1915, паўдн. ч. Слуцк. пав. Сержп. Прымхі, 12, Ст.-дар.).

ВЕСЯЛЬНІ'К. Лес з бяроз *Bétula verrucósa* Ehrh. (Лёзн.).

ВЕ'ТЛІЦА. Вярбовыя прысады каля дарогі (Слуцк.).

ВЕ'ЦЕР. 1. Адкрытае, ветранае месца (Слаўг.). 2. Веснавы вецер (Жытк.). Тое ж *вецёр* (Жытк.). 3. Віхор (Слаўг.).

ВЕ'ШКА. Тое, што і вітка 1, 2 (Слаўг.).

ВЕШНЯК. Вадзяны млын, які працуе толькі пры высокім узроўні веснавой вады (АВК, 4).

ВЁСКА. Населены пункт у сельскай мясцовасці, сялянская аселасць (БРС). Тое ж *в'ёска* (Ст.-дар.), *вёзка* (Ветк., Віц., Дубр., Маг.), *веска* (Дзіс. Дабр. ч. IV, 219). Параўн.: вёску Березовку (1708) Слаўг. (Лісты Пятра I, т. 8, вып. 2, 1951, 731, 732). □ в. Вёска Люб.

ВІ'ГАР. Глыбокае месца на балоце, яма, запоўненая ілам, вадой; азярына (Харомск Палессе Талст.).

ВІДО'КА. Віднае з усіх бакоў, адкрытае, высокае месца (Слаўг.). Тое ж *відоцы*, *лабок*, *лысагар*, *кол*, *да-*



лонь, тычок, вока, званіца, маяк (Слаўг.), відоліца (Стол.).

ВІ'ЖАР. Яма ад выгаралага торфу і травы (Палессе Талст.).

ВІ'ЛКІ. Месца раздваення дарогі (Докш.).

ВІ'ЛЫ. Мясцовасць у выглядзе вузкай палоскі, якая заканчваецца ўчасткам квадратнай формы паміж рэчкамі пры ўпадзенні адной з іх у другую (Ст.-дар.). □ ур. Вілы (балота) каля в. Пасека Ст.-дар.

ВІПЦІ'ННІК. Вінаграднік; гароднінны сад (Нас. АУ).

ВІР. 1. Яма ў рацэ ці возеры, на паверхні якой назіраецца кругаварот вады; глыбокае месца ў рацэ, возеры або балоце (БРС). Тое ж *гаршчок, глыбічыня, вотмык, глыбачынь, закрутка* (Слаўг.), *мотмут* (Ветк.), *вукрут* (Палессе Талст.), *вір* (Магіл. губ. вед. № 44, 1854, 793), *выр* (Віц. Шэйн БП, 773), *макацёр* (Усх. Палессе Талст.). 2. Невялікая травяная яма з вадой на сухім месцы (Палессе Талст., Стол.). 3. Яма на лузе, якую выкручвае вада вясной (Рэч.). 4. Месца ў рацэ, дзе падмываецца бераг (Жытк.). 5. Месца ў рацэ або возеры, дзе часта топяцца людзі; усякае небяспечнае і невядомае месца (Лёзн., Нас., Слаўг.). 6. Быстры ручай; быстрыня ракі (Віц. Шэйн. БП, Нас.). □ ур. Васькаўскі Вір (луг) каля в. Рудня Слаўг.

ВІРО'К. 1. Глыбокае месца на рэчцы (Слаўг., Стол.). Тое ж *вірэц, вірэц* (Стол.). 2. Адкрытае месца сярод дрыгвы (Стол.). 3. Глыбокае малое азярцо на грудку, на полі, круглая яма з травой на прырэчнай сенажаці (Стол.). Тое ж *вірак* (Стол.).

ВІ'СПА. Нізкі, пакаты пясчаны бераг (Цэнтр. Палессе Талст.).

ВІ'ТКА. 1. Мяжа на лузе, на пасеве з уторкнутымі жэрдкамі (Слаўг.). 2. Межавы знак, галіна з заламаным верхам або шосцік з пучком сена на самым версе; дарожны і водны арыенцір (Слаўг.). Тое ж *мэта, граніца, знак* (Слаўг.). 3. Луг, дзе нельга пасвіць жывёлу пакуль не будзе скошан травастой (Слаўг.). □ ур. Віткі (поле) каля в. Гайшын Слаўг.

ВІША'Р. 1. Топкае балота, дзе траву косяць толькі па лёдзе або яна там зазімоўвае (Пар., Слаўг., Стол. Араш. 90). Тое ж *вішар* (Ст.-дар.), *віш* (Глуск. Янк. І, Сал., Стол.), *вішá* (Чырв.-слаб.), *вішэр* (Драг.). 2. Трава



ў выглядзе мурагу, якая не трэцца (Рэч.). 3. Месца на беразе, у затоцы, дзе ляжыць сухая балотная трава, рознае смецце пасля разводдзя (Драг.). 4. Благое балотнае сена (Драг., Пух. Шат., Сядл. Бес. 302). □ в. Вішар Калінк., ур. За Вішаром (поле) каля в. Чарнякоўка Слаўг., Віш — частка в. Зімніца Слаўг.

ВІШКА. Тое, што і вітка 1, 2 (Слаўг.). □ в. Вішкавічы Чашн.

ВІШНЯ'К. Густы зараснік вішняў; вішнёвы сад (БРС). Тое ж *вішанне* (Пол., Слаўг., Смален. Дабр.), *вішаннік*, *вішнюга*, *вішняччо*, *вішнік* (Слаўг.), *вішэннік* (Слаўг., Уздз.).

ВО'БЛІВА. Аблівака; коўзкая дарога ў час галалёду (Слаўг.). Тое ж *вобліў*, *вобліўка* (Слаўг.), *вобліўя* (Мсцісл. Юрч., Слаўг.).

ВО'ГНІСКА. 1. Месца, дзе гарэў касцёр (Гродз.). 2. Дрыгвяністае балота (Гродз.).

ВО'ГНІШЧА. 1. Палаючы касцёр (БРС). 2. Месца дзе гарэў касцёр (БРС). 3. Пажарышча (Рэч., Сміл. Шат.). □ ур. Вогнішча (Тур. Кав. 340).

ВО'ДВА. Выток ракі (Маг.). Тое ж *водня* (Маг., Слаўг.). □ с. Водва Маг.

ВО'ДМЕЛЬ. Неглыбокае месца ў рацэ, возеры (БРС).

ВО'ДРУБ. Зямля ў адным участку (усяго пасёлка, аднаго гаспадара); хутар (БРС). □ пас. Водруб каля в. Зімніца Слаўг.

ВО'ДСЕЎ. Тое, што і адсеў 1, 2 (Мсцісл. Юрч., Слаўг.).

ВО'ДСТУП. Адкрытая прастора паміж лясамі, дварамі, будынкамі (Слаўг.).

ВО'ДЫ. 1. Мінеральныя воды, гразі; лячэбныя крыніцы (БРС). 2. Рыбныя водныя ўгоддзі (Стол.).

ВО'ЗЕРА. 1. Прыродны вадаём або штучны ставок (БРС). 2. Азярына, якая заліваецца вадой у час разводдзя (Ветк.). 3. Старык на лузе, які злучаецца з ракой старым рэчышчам або перасыхаючым ручайком (Рэч.). 4. Крыніца (Ветк.). 5. Азярышча (Ст.-дар.). □ ур. Заспаўскае Возера (поле) каля в. Заспа Рэч., ур. Возера (азярына, луг) каля в. Заспа Рэч., ур. Возера (сенажаць) каля в. Пасека Ст.-дар., в. Возера Уздз.

ВОЙ. 1. Самае хуткае цячэнне ў рацэ; стрыжань (Стол.). 2. Месца віхравога руху вады, дзе равец (гл.) упадае ў раку (Стол.).



ВО'ИТАУСТВА. Адміністрацыйная частка графства, роўная 250 000 квадратных дзесяцін зямлі (Меер, 1786, 3).

ВО'КА. 1. Незарослая частка былога вадаёма; невялікая водная паверхня на балоце (Слаўг.). 2. Вір на рацэ (Рэч.). □ ур. Чортава Вока (вір) на Дняпры каля в. Заспа Рэч.

ВО'КНА. Глыбокія ямы з вадой на балотнай сенажаці паблізу азёр або старых рэчышчаў (Стол.).

ВО'КНІШЧА. 1. Невялікае, але вельмі глыбокае прыроднае возера (Стол.). 2. Вір на рацэ, возеры, або незарослая вадзяная, вельмі глыбокая яма на грузкім балоце; гразкае месца на балоце (Нас., Вічын Палессе Серб. 1915, Чашн., Касп.). Тое ж *гакно* (Драг. Араш. 92, Палессе Талст.).

ВО'КУТ. Абгароджанае месца для жывёлы ў полі або ў лесе (Кір.).

ВО'ЛАК. 1. Гужавая лясная дарога (Слаўг.). 2. Дарога, па якой вазілі (валачылі) таварны лес на рум (Слаўг.).

ВО'ЛАСЦЬ. 1. Адміністрацыйная адзінка, частка павету ў дарэвалюцыйнай Расіі (БРС). 2. У актах (1557). Горад і некалькі вёсак, якія належалі аднаму ўладару (Гарб.).

ВО'ЛМІНА. Катлавіна, мокрая ўпадзіна з травой (Чэрв.). □ в. Волма Чэрв.

ВО'ЛЬНИЦА. Месца, дзе рабіўся вольны, без водкупу, продаж віна (Нас.).

ВО'МШАР. Махавое балота, амшарына (Сміл. Шат.).

ВО'ПАУЗЕНЬ. Апоўзень на схіле рова, гары, берага (Мсцісл. Юрч.).

ВО'РАНЬ. Узаранае поле, ралля (Слаўг.). Тое ж *аранне* (Слаўг.). □ в. Ворань Леп.

ВО'РЫВА. 1. Узаранае для сяўбы поле; засеяны палетак (БРС). Тое ж *пахаць, пахата* (Слаўг.), *аралля* (Дубр.). 2. Ралля, якая ўзарана першы раз (Сен. Касп.).

ВО'РЫК. Скацінны двор, даржнік (Горкі Маг. губ., л. 1).

ВО'СТРАВА. Поле паміж лугамі (Уш.). □ ур. Вострава (поле) каля в. Чарсвяны Уш.

ВО'СТРАЎ. Частка сушы, якая акружана вадой ці балотам (БРС). Тое ж *войстраў* (Слаўг.), *штычына*



(Драг. вол. Гільт. 59), *гостраў* (Ваўк.). □ Зялезны востраў у балоце Чыстая Лужа каля в. Шаламы Слаўг.

ВО'СТУП. Гл. оступ (Беш. Касп.).

ВО'ТЛЫНЬ. Затока (Слаўг.).

ВО'ТМАЛАДЗЬ. Зараснік маладых парасткаў на бярозавых, альховых высеках (Жытк.).

ВО'ТМЕЛЕ. Пясчаная каса ў рацэ (Рэч.).

ВО'ТМУТ. 1. Вір на рацэ (Ветк., Слаўг.). Тое ж *узміць* (Слаўг.), *вотмуць* (Цэнтр. і Усх. Палессе Талст.).

2. Ціхая глыбокая затока каля ракі (Рэч.). 3. Глыбокае месца ў рацэ (Палессе Талст.); чорная глыбіня (Слаўг.).

□ воз. Узмуць (глыбокае возера) каля в. Віравая Слаўг.

ВО'ТМЫК. Глыбокае месца ў рацэ, дзе раней быў млын (Слаўг.).

ВО'ТМЫТ. Вір, яма; вельмі глыбокае месца ў рацэ ці возеры (Слаўг.).

ВО'ТЧЫНА. 1. Уладанні, абшар, спадчына ад бацькі ці дзеда; бацькаўшчына, дзедаўшчына (БРС). 2. Пасека; прыдатнае для пчол месца (Прысожжа Ляп., 1773, Кароцічы Стол.). Параўн.: «В сих лесах... Могилевской губ... Великорослой дуб снабдит флотские надобности, в липняках лутчая отчина или пчельники» (Ляп. 547); «В деревни Бируляхь одна уволога и вотчина Боковщина» (Слаўг. 1634 ПЮМ, вып. XXX, ч. 1, аддз. 1, стар. 59, 60); вотчыч 'пчалаяр' (Глуск. Янк. III, 20).

ВУ'ГАЛ. Частка сушы, якая вуглом уразаецца ў балоцістае месца ці сенажаць (БРС). Тое ж *вугіл* (Слаўг.).

□ ур. Вугал (луг) каля в. Віравая, ур. Башмакоў Вугіл (поле, палянка паміж лесам і балотам) каля в. Серкаўка Слаўг.

ВУГЛЫ'. Тып паселішча без вуліцы, калі двары рэдка параскіданы па краю поля ўлукаткі (Слаўг.). □ в. Вуглы Ів., ур. Вуглы (лог, поле) каля в. Шаламы Слаўг.

ВУГО'Л. Месца, дзе межы поля ўтвараюць прамы вугал (Сал., Слаўг.).

ВУДО'БА. Месца, дзе побач з населеным пунктам знаходзіцца поле, лес, луг, папас і рэчка (Рэч., Слаўг.).

ВУ'ДЗЕРАК. Поле на месцы ўзаранага дзірвана, папасу; цаліна (Стол.).

ВУ'ЖАР. 1. Выпаленае месца ў лесе, на балоце (Стол.). 2. Яма ад выгаралага торфу і травы (Палессе Талст.). Тое ж *вужарына* (Сал., Палессе Талст.). □ ур. Падвужар (поле, лес) каля в. Кароцічы Стол.



ВУ'ЛАЧКА. 1. Невялікая вуліца (БРС). 2. Завулак (Бых., Ветк.).

ВУ'ЛИЦА. Адзін ці два рады хат паабапал дарогі (БРС). Тое ж *'коліца* (Крыч.), *халіґа* (у белар. азбукоўніках XVI—XVII стст. Судн. 317), *гўліца* (Брэст., Гродз. ДАБМ).

ВУ'ЛКА. 1. Невялікая вуліца (БРС). 2. Брукаваны завулак (Глуск. Янк. I, Сен. Касп.). 3. Дарога, якая праходзіць упоперак вёскі, прыкладна пасярэдзіне (Сміл. Шат.).

ВУ'СЦЕ. Месца ўпадзення ракі ў другую раку, возера, мора (БРС). Тое ж *вусцень* (Касц. Бяльк.). □ в. Вусце Чэрв., пас. Вусце каля в. Аздамічы Стол., ур. і воз. Вусці Слаўг.

ВУ'ХА. Глухое, зацішнае, непраходнае месца, звычайна мокрае, лясістае (Слаўг.). Тое ж *вўшка* (Краснап.). □ ур. Вўхава (балота) каля в. Кульшычы Слаўг., ур. Мядзвэжжае Вушка (глухое месца, лес) каля в. Калінаўка Краснап.

ВЫБО'ІНА. Паглыбленне; яма, выбітая коламі на дарозе, у каляіне (БРС). Тое ж *вўбай* (Лёзн., Слаўг.), *вўбаіна* (Нясв., Слаўг.), *выбой* (Слаўг.).

ВЫ'ВАЗ. Цвёрдае месца на сенажаці, у лесе, па якому вывозяць лес, сена (Слаўг.).

ВЫ'ВАРАТ. Вывернутае з карэннямі дрэва і месца (яма), дзе яно расло (БРС). Тое ж *вўварацень* (БРС), *вўвараціна* (Глуск. Янк. I, Слаўг.), *вўваратня*, *вўваротніца* (Слаўг.).

ВЫ'ТАДА. Прыволле, добрае прыроднае для жыцця месца (БРС). Тое ж *раскоша*, *раскош* (Слаўг.).

ВЫ'ТАН. 1. Абгароджаная дарога, па якой ганяюць жывёлу на пашу (Жытк., Рэч., Стол.). 2. Месца, каля населенага пункта, дзе пастух збірае статак; блізкі выпас (паўсям.). Тое ж *пятак*, *крўжала* (Слаўг.). 3. Абгароджанае месца для жывёлы ў полі або ў лесе летам (Бабр., Слон., Стол.). 4. Паша (БРС). Тое ж *вуган* (Палессе), *пўжа* (Слаўг., Слуцк.), *напаля*, *напаль*, *пўста*, *пўства*, *пўсцінне*, *пўсёба*, *пўшоба*, *пўшчоба*, *пўшчаванне*, *поле* (Слаўг.). 5. Абгароджаная дарожка, праезд ад вуліцы да двара, да хаты (Слаўг.). □ ур. Выган каля в. Бабры Лід., Выган (вуліца) у Слаўгарадзе.

ВЫ'ТАР. 1. Месца, дзе згарэў лес, выгараў торф у балоце (БРС). 2. Балоцісты лужок сярод поля (Крас-



нап. Бяльк.). 3. Ралля на месцы выпаленага лесу (Віц. Нік. 1895). 4. Месца на лузе, на полі, дзе выпалена сонцам трава, пасеў (Слаўг.). 5. Выкапаная вадасховішча, штучны ставок недалёка ад хаты (Беш. Касп.). □ ур. Выгар (лес, поле) каля в. Шаламы Слаўг.

**ВЫ'ГАРАДЗЬ.** Абгароджаны ўчастак (Беш. Касп., Слаўг.).

**ВЫ'ГАРАДНЯ.** 1. Абгароджанае месца для жывёлы ў полі або ў лесе (Паст.). Тое ж *вы'гаражня* (Міёр., Рас.); *вы'гаражы* (Пол.). 2. Абгароджанае месца для жывёлы або птушак на двары (Смарг.).

**ВЫ'ГАРКА.** 1. Выгаралае месца на тарфяным балоце, якое напоўнена вадой (Віц. Нік. 1892, каля Дрысвяцкага возера Бел. дакастр. проза, 257, Сен. Касп., Слаўг.). Тое ж *га'ры*, *вы'гаркі* (Віц., Нік. 1892). 2. Выпаленае месца ў лесе (Слаўг., Смален. Дабр.). 3. Выкапаная сажалка недалёка ад хаты (Беш. Касп.). 4. Упадзіна, дзе вясной доўга стаіць вада (Лёзн.). 5. Выгаралае лугавіннае месца (Віц. Нік. 1892).

**ВЫ'ГІН.** 1. Кругавы заварот ракі, калена (БРС). Тое ж *за'вараць*, *за'хін*, *кручок*, *вы'гін'астасць*, *лучок*, *за'хісьць* (Слаўг.), *вы'гіб* (БРС). 2. Паглыбленне, нізіна (Слаўг.).

**ВЫ'ДМА.** Пясчаны ўзгорак (БРС). Тое ж *вы'дзьма* (Копыль).

**ВЫ'ДРАНКА.** Поле сярод лесу на месцы аблогі (Слаўг.). Тое ж *вы'дзеркі* (Нясв.). □ ур. Выдранка (поле) каля в. Кульшычы Слаўг.

**ВЫ'ДЫМКА.** Дрыгва, зыбкае месца (Кобр. ДАБМ).

**ВЫ'ДЗІРАК.** 1. Выкарчаваны лес (Ваўк. Сцяшк.). 2. Цалінны ўчастак, які ўпершыню прыараны да поля (Стол.).

**ВЫ'ЕМКА.** Паглыбленне на дарозе, кар'ер, невялікае паглыбленне на полі, нізкае месца, нізіна (БРС). Тое ж *вы'ем*, *вы'емак* (Слаўг.), *вы'ямка* (Ст.-дар.). □ ур. Выемкі (1888) каля в. Азёры Чэр. (ЦДГА БССР, ф. 2214, воп. 1, адз. зах. 24, л. 396).

**ВЫ'ЖАР.** 1. Незарослая, глыбокая, ніколі не замярзаючая, ілістая яма на балоце або ў лесе (Палессе Талст., Слуцк. Сержп. 1926, 155). 2. Месца, дзе калісьці выгарала балота, трава, лес; яма з вадой на месцы выгаралага торфу (Палессе Талст.). Тое ж *вы'жара* (БРС), *вы'жары* (Ваўк. Сцяшк.). 3. Багністае балота



(Лельч. ДАБМ, 993). 4. Малая яма, запоўненая вадой (Палессе Талст.).

ВЫ'ЖАРЫНА. Гразкае месца на балоце, на сенажаці (Сміл. Шат.).

ВЫ'ЗВАРАТ. Прамежак паміж плотам і полем, парослы ядомай травой (Глуск. Янк. I). Тое ж *вызвараціна* (Глуск. Янк. I), *запράсілле, паўзполле, напаўзназагароддзе* (Слаўг.).

ВЫКРУТА'СЫ. Выгін ракі (Сміл. Шат.).

ВЫ'ЛВА. Вадзяны грэбень, падняты ветрам; хваля (Веліжскі пав.). Тое ж *вёлна* (Маладз.).

ВЫ'МАК. Месца, дзе вымак ці вымерз пасеў (Ветк.).

ВЫ'МАЧ. 1. Нізкае месца, дзе вымакае засеў ад дажджу (Мсцісл. Юрч., Рэч.). 2. Лажок у канцы ці ў сярэдзіне поля (Рэч.).

ВЫ'МЫНА. Упадзіна, якая вымыта ліўнем, патокам вады (Слаўг.).

ВЫ'ПАЛЯ'НКА. Выпаленае месца ў лесе (Палессе Талст.).

ВЫ'ПАС. 1. Месца каля вады, дзе пасуць жывёлу (БРС). 2. Месца каля двароў, дзе пастух збірае статак; выган (Жытк.). Тое ж *выпасак* (Слаўг., Шчуч.), *выпуск, выпусак* (Слаўг.). □ ур. Выпасак (лог) сярод в. Шаламы Слаўг.

ВЫ'ПЛАЎ. Выток рэчкі (Слаўг.).

ВЫ'ПУК. Узгорак, акругленае ўзвышша (Слаўг.). Тое ж *пукатасць, гарыстасць, букатасць, узвышанасць, букатá* (Слаўг.).

ВЫ'ПУСТ. 1. У актах (XVI—XVII стст.). Зямля, карыстаннем якой пагашаюць доўг (Ул.-Буд. 65, Варк. Бых. 1641 МЕВ, № 11, ч. аф., чэрв., 1906, 415). 2. Месца засева, якое страўлена, вытаптана жывёлай (Нас.).

ВЫ'РАЙ. 1. Поўдзень, цёплыя краіны, куды птушкі ляцяць зімаваць (БРС). Тое ж *вірэй* (Дзятлавіцкая вол. Гом. пав. Радч., стар. XVI), *ірай, вір'я, ірій, вір'я, вір'ія, выр'я* (Слаўг.), *вірый, выр* (Нас., Слаўг.). 2. Новы населены пункт, новая асобная гаспадарка (Слаўг.). Тое ж *навіна, пень, мэста, гняздо, балота* (Слаўг.).

ВЫ'РВІНА'. Абрыў на Дзвіне. □ в. Вырвіна Віц. (Рам. Мат.).

ВЫ'СЕЛАК. Населены пункт, хутар, які ўзнік на новым месцы з выхадцаў суседніх вёсак або з далёкіх перасяленцаў (Слаўг.). □ в. Выселак Віц. (Рам. Мат.).



**ВЫ'СЕЧКА.** 1. Месца, дзе высечаны пад поле або сенажаць увесь лес, кусты або зроблена выбарачнае прарэджванне (БРС). Тое ж *вырубка* (Слаўг.). 2. Участак у лесе з рэдкімі старымі дрэвамі-сямянкамі на месцы высечанага лесу (Слаўг.).

**ВЫ'СКАДЗЬ.** Вывернутае з каранем дрэва (р. Пціч Серб. 1915, 79).

**ВЫ'СКІДЗЬ.** Месца, дзе расло вывернутае дрэва (Глуск. Янк. I).

**ВЫ'СПА.** 1. Пясчаны ўзгорак, востраў, суша сярод вады, лугу ці балота (БРС). Тое ж *заспа, засанка* (Слаўг.). 2. Рухомая пясчаная дзюна ў выглядзе вострава сярод Нёмана (Гродна, Навагр.). 3. Высокі бераг ракі (Пух.).

**ВЫ'СТАЙ.** 1. Абгароджанае месца для жывёлы ў полі або ў лесе (Уш.). 2. Стары лес (Слаўг.).

**ВЫ'СТУП.** Участак лесу, поля, лугу, які ўразаецца ў іншы масіў (Рэч.).

**ВЫ'ТАК.** Крыніца, возера, балота, з якога выцякае рака, ручай (Слаўг.). Тое ж *вытока, вьіцек, вьіпусак* (Слаўг.).

**ВЫ'ХАД.** Выйсце старыка ў раку па яе цячэнню (Рэч.).

**ВЫ'ЦЕРАБ.** Месца, ачышчанае ад хмызняку, лесу пад раллю або сенажаць (БРС). Тое ж *выцерабак* (Ваўк. Сцяшк., Нас., Слаўг.), *выцерабка* (Нас., Слаўг., Шчуч.), *выцерабкі, вьіцябкі* (Слаўг.).

**ВЫ'ЦЕРАК.** Месца ў пасевах збажыны, дзе ляжаў чалавек (Слаўг.).

**ВЫЦЬ.** 1. Умоўленая доля, пай, участак (Нас. АУ). 2. Частка вызначанай зямлі, якая заключала ў сабе 100 чвэрцяў пасеву (Нас. АУ).

**ВЫШЫНЯ'.** 1. Узвышша, гара (БРС). 2. Прастора, якая знаходзіцца высока над зямлёй (БРС). Тое ж *верх, вэріх, вьішынь, вьісішча* (Слаўг.), *вышынь* (Докш.), *высакінішча, высокінь* (Чэр.).

**ВЯЗНІ'К.** Зараснік вязу (Стаўбц. Прышч.).

**ВЯЗЬ.** Вязкае балота, дрыгва (Віц. Шэйп, 774, Нас., Сен. Касп.).

**ВЯЛАУЦЫ'.** Зб. Кустоўнік, кусты (Ваўк.). Тое ж *вілашнік, вілавічаннік, вілавічанне* (Слаўг.).

**ВЯНГЛЯ'РНЯ.** Прадпрыемства для вэнджанья мяса, рыбы (БРС). Тое ж *вяндлярня* (БРС).



ВЯРБЕ'Ж. Зараснік маладой вярбы *Salix* (Слаўг.).  
□ в. Вербез або Верба (Маг. 1654 АЮЗР XIV, дапаўн. да III т.), в. Вербез Маг. (1850).

ВЯРХО'ЎЕ. Частка ракі каля яе вытоку (БРС). □ в. Вярхоўе Беш.

ВЯРЦЕ'П. Вялікі роў, які зарос кустамі (Слаўг., Смален. Дабр.).

ВЯРЭ'МА. Лазняк (Слуцк. Мал. 169).

ВЯРЭ'ЦЕЕ. Нізкае балоцістае, цяжкапраходнае месца (Усх. Палессе Талст.).

ВЯРЭ'ЦЕЙКА. Адарваны, падмыты край берага ракі (Зах. Палессе Талст.).

ВЯРЭ'ЦІ. Месца паабাপал чаго-небудзь, на два ці чатыры бакі (Ст.-дар.). Параўн.: «У яго двор на чатыры вярэці», «Села птаха вяліка на дзве вярэці» (в. Пасека Ст.-дар.). □ ур. Вярэці (сенажаць паміж балотамі) каля в. Пасека Ст.-дар.

ВЯРЭ'ЦІЯ. Узвышанае сухое месца сярод балота (Цэнтр. Палессе Талст.).

ВЯСЁЛКА. 1. Бярэзнік *Betula verrucosa* Ehrh. (Лёзн.). 2. Рознакаляровая светлавая дуга на небе пасля дажджу (БРС). Тое ж *асёлка* (Чашн. Касп.), *радуга* (Ваўк. Сцяшк., Леп., Слаўг.), *весьляўха* (Ваўк. Сцяшк.), *каромісіл* (Крыч.), *тэнча* (Ваўк. Сцяшк., Слуцк. Сержп. 1926, Смарг.), *тэнч* (Паст.), *цмок* (Смарг.), *дуга* (Кап., Слаўг.), *знаймён* (Ветк.), *каромісел* (Ветк.).

ВЯСНЯ'К. 1. Сад, які пасаджаны або перасаджаны вясной (Слаўг.). 2. Цёплы паўднёвы вецер (Слаўг.).

## Г

ГАДАВА'ЛЬНІК. Месца, дзе вырошчваюць саджанцы пладовых і дзікарослых дрэў (БРС).

ГАДЗЮ'ЧНІК. Месца, дзе вядзецца многа гадзюк (Слаўг.).

ГАЁУКА. Сядзіба лесніка (Стаўбц. Прышч.).

ГАЖА. Азёрная вапна (С. Цішкоў. Вырошчванне кукурузы ў БССР, 1959, 40).

ГАЗ. Вельмі шырокі брод у рацэ ці возеры (Леп.). □ ур. Газ на Красенскім возеры ў Дзісеншчыне, в. Гоца ці Газа Астр.

ГАЙ. 1. Невялікі зялёны лісцевы хмызняк або лес, пераважна бярозавы на ўзлессі, у даліне, каля ці сярод



поля (Арш. Ваўк. ДАБМ, Віц. Нік. 1895, Вор., Гарад. Кар. Круп. ДАБМ, Гарб., Лёзн., Маг. губ. вед. 1854, № 44, 793. Маладз., Навагр., Палессе Талст., Паст., Пін. пав. Булг. 194, Пух., Рэч., Скідз. ДАБМ, Слаўг., Слуцк. Мал. 169, Смален. Дабр., Смарг. ДАБМ, Тал. Мядзв., Тур., Уш., Шчуч.). 2. Невялікі ўчастак сасновага лесу сярод поля (Слаўг.) або стары сасновы лес, бор (Віл., Докш., Круп., Навагр., Рад. ДАБМ, Лаг., Ст.-дар.); яловы лес (Маладз., Мін., Слуцк. ДАБМ). 3. Наогул лес (БРС). 4. Парк, сад, сквер (БРС). 5. Могілка (Арш. Бял. Гор. Круп. Тал. ДАБМ); лес на могілках (Глуск. Бых. ДАБМ, Круп., Крыч., Слаўг.). 6. Невялікі лес сярод балота (Палессе Талст.); невялікі багністы ўчастак на балоце з рэдкімі дрэвамі (Брасл. ДАБМ). 7. Дрэва з раскошнай каронай (Ветк.). 8. Луг, які зарос лазой (Малар. Пін. Стол. ДАБМ); луг каля лесу (Высок. ДАБМ); заліўны луг (Высок. Крыч. ДАБМ). 9. Балота (Сур., Навагр. ДАБМ); багністы ўчастак на лузе (Кліч. ДАБМ). 10. Участак поля (Бых., Лельч., Люб., Пух. ДАБМ). 11. Густое і вялікае пустазелле (Жытк.). □ ур. Мурашны Гай (сенажаць) каля в. Яскавічы Сал., Бернардзінскі Гай (сквер, сад) у г. Вільнюсе ЛітССР.

ГАЙНО. Логава (Маг., Тал.).

ГАК. 1. Намыты вадой паўвостраў у выглядзе вузкай паласы (Гродз., Мін.). 2. Неглыбокае месца ў рацэ, дзе намыта пясчаная каса (Гродз., Мін.). 3. Прырэчны роўны заліўны луг (Мін., Колас. Малады дубок). 4. Раней у Заходняй Беларусі і Ліфляндзі мера або ўчастак зямлі (Нас. АУ).

ГАЛ. Палянка ці з рэдкай расліннасцю прастора ў лесе, на балоце (р. Пціч Серб. 1915, Слаўг., Смален. Дабр.). □ ур. Крынаў гал каля в. Ржаўка Слаўг., ур. Гал (балота, выгар, луг) каля в. Забалоце Слаўг.

ГА'ЛА. 1. Паляна, вялікае адкрытае месца сярод лесу (Глуск. Янк. I, Жытк., Кобр., Нар., Пар., Пол., Палессе Талст.). Тое ж *гало* (Жытк.). 2. Шырокая балотная сенажаць без зарасніку ці з асобнымі кустамі, дрэвамі (Глуск. Янк. I, Пух.). 3. Куп'істая балотная сенажаць сярод лесу (Браг., Пол.). 4. Лясная высека (Жытк.). 5. Чыстае, адкрытае месца; свабодная прастора (БРС). □ ур. Гала (куп'істы луг сярод лесу) каля г. п. Брагіна.

ГАЛАВА'. Паўвостраў на павароце рэчкі; калена ракі (Жытк.).



ГАЛАВА'Ч. 1. Вялікая сасна на полі (Ваўк. Сцяшк.).  
2. Векавы лес (Ваўк. Сцяшк.).

ГАЛАЛЁД. 1. Зімовы дождж, які замярзае ледзяной коркай на дарозе, дрэвах; лёд без снегу (БРС). Тое ж *галалёд*, *галалодзіца* (Сал.), *галалёдзіца* (Стол.), *галаледзіца* (Варк. 1603), *каўзота* (Варк. 1603, Слаўг.), *каўзэль*, *каўзўха* (Слаўг.). 2. Абледзянелая, коўзкая дарога зімой у час галалёдзіцы (Жытк., Лёзн., Слаўг., Стол.).

ГАЛАЛЯ'ДЗЬ. Сукаватае дрэва; месца ў ствале сасны, адкуль расце некалькі сукоў, найчасцей чатыры (Тал. Мядзв.). Тое ж *барсу́к*, *вілкі*, *рага́ль*, *барсу́чка*, *балбу́чка* (Слаўг.), *вілы* (Шчуч.), *рало* (Ст.-дар.).

ГАЛАШЧО'К. 1. Замёрзлая зямля без снегу (Брэст., Глуск. Янк. I, Слаўг.). 2. Моцны мароз на непакрытую снегам зямлю (Пух. Шат., Слаўг., Стол.). Тое ж *галашчока* (Гродна, Бельск.), *галёц* (Тал. Мядзв.), *галяка́*, *галашчокам*, *галя́ка*, *галя́к* (Слаўг.). 2. Першы лёд на балоце, на рацэ (Жытк., Пар., Стол.). 3. Мёрзлыя рунныя палі, груд з азімымі пасевамі (Брэст.). 4. Адкрытае месца, узгорак, дзе вецер здзімае снег; гальнае замёрзлае балота (Слаўг.).

ГА'ЛІНА. Асобная паляна ў лесе, асобная чыстая прастора сярод кустоў (Цэнтр і Усх. Палессе Талст.).

ГА'ЛКА. Месца паміж кустамі, дзе расце трава (Стол.).

ГАЛУ'ТВЫ. Замёрзлая зямля або грязь; груды (Віц.).

ГАЛЬ. Чыстае бязлеснае месца (Зах. Палессе Талст.).

ГА'ЛЯ. 1. Адкрытае месца сярод лесу, на балоце; сенажаць (Сал., Стол.). 2. Высокае, адкрытае месца; поле (Стол.). □ ф.-к Галя ў графстве Горы-Горкі Аршанскага дыстрыкту Полацкага ваяводства (АВАК XIII, 149). Тое ж *галь*, *голь* (Стол.).

ГАМА'РНЯ. 1. (XVIII ст.): Рудня, медзеплавільная майстэрня, плавільны завод (Крыч. Меер, 1786, 99, Нясв., Пар., Рэч., Слаўг., Чач.). 2. Шумнае месца; будынак музычнай установы; школа (Слаўг.). □ в. Гамарня (Гразівецкая Рудня, Гразівец) Чэр. пав.

ГАМЛЫ'ГА. Вялікі кавалак цвёрдай зямлі на ўзараным ці засеяным полі (Слаўг.). Тое ж *галы* (Пол.).

ГАМЭ'ЛАК. 1. Неразбіты кавалак цвёрдай ці сухой зямлі на раллі (Слаўг.). 2. Вялікі камяк снегу, лёду са снегам (Слаўг.).



ГАНЁК. Вузкая і кароткая палоска зямлі; маленькія гоні (Рэч.). Тое ж *ганкі* (Рэч.).

ГАРА'. 1. Узвышша, любое высокае месца, высокі ўзгорак (БРС). 2. Невысокі марэнавы або пясчаны ўзгорак, звычайна круглы або закруглены ці стромкі з аднаго боку; гравійны пагорак (Рэч., Слаўг., Стол., Шчуч.). 3. Высокі бераг ракі (Дубр., Крыч.). 4. Высокае поле (Ваўк. Сцяшк., Рэч., Слаўг.). 5. Снежны пагорак; сумёт (Крыч., Слаўг.). □ ур. Жаромская Гара (лес, поле) каля в. Улукі Слаўг.

ГАРАВАТКА. Купка лесу на гары (Пол., Уш.).

ГАРАВІНА'. Невялікае ўзвышша, узгорак (Слаўг.). Тое ж *гарушка, гаравінка, гаравік, гарэвіна* (Слаўг.).

ГАРАДНІК. Месца, абгароджанае або неабгароджанае для жывёлы ў полі або ў лесе (Мін.). Тое ж *гаражынка* (Маладз.), *гаражня* (Рас.).

ГАРАДОК. 1. Насыпное гарадзішча, селішча; абароннае ўмацаванне; збудаванне язычаскаму многабожжю. Падобныя збудаванні, як указваў Зарыян Даленга-Хадакоўскі, знаходзяцца ў нас на кожнай квадратнай мілі і ўсюды аднастайныя (С. К. Кузнецов. Русская историческая география, вып. 1. М., 1910, 175). Тое ж *гарадзёц, гарадно, гародня, гарадзёнка* (Д.-Хад. 1844, 5), *гарадзёц* (Слаўг. Рам. 1891, 173). 2. Абкапаны канавай участак зямлі, на якім можа размясціцца вёска ці малы горад (Рэч., Слаўг.). 3. Невялікі сучасны горад (БРС), раённы цэнтр (Слаўг.). Тое ж *гарадзёц* (Слаўг.). □ в. Гарадзец (1655) Бых. (АВАК XVIII, 862).

ГАРАДЗІШЧА. Месца, дзе ў старажытнасці стаяў горад, гмах, высокі ўзгорак з ваеннымі абароннымі ўмацаваннямі ці было селішча (БРС). □ ур. Гарадзішча каля в. Улукі Слаўг.

ГАРАДЗЬБА'. Абгароджаны ўчастак (Слаўг.). Тое ж *гараджэнне* (Слаўг.).

ГАРАНЫ. Невялікія горкі, узгоркі (Віц. Рам. Мат.). □ ва ўр. Горы (пяць узгоркаў) па абодва бакі ўзгоркавага масіву знаходзяцца вёскі, кожная з назвай Гараны або Горкі (Віц. Рам. Мат., 116), в. Новыя Гараны Пол.

ГАРБІНКА. Невялікая пакатая горка на роўным месцы; узгорак (БРС). Тое ж *гарбаціна, гарбіна* (Слаўг.).

ГАРБОК. 1. Выпукласць на роўным месцы, горачка, выпачка, узгорачак (Слаўг.). Тое ж *гарбулёк* (Нас.),



*горбік* (Слаўг.). 2. Узгорачак над долам, магільная горка (Бел. дакастр. проза, 232). Тое ж *магілка, магіла, бу-гарок, бузгарок* (Слаўг.).

ГАРБЫ'ЛЬ. Маленькае ўзвышэнне на роўным месцы (Віц. Касп., Слаўг.).

ГА'РКА. Нізкае месца, дзе вясной доўга стаіць вада; багністае месца, балота (Лёзн.). □ ур. Гарка каля в. Загараднае Лёзн.

ГАРЛАВІ'НА. Вузкі праход для вады; праліў (Слаўг.).

ГА'РЛЯ. Пажарышча; месца, дзе калісьці быў пажар (Ляхавічы Палессе Талст.).

ГАРО'Д. 1. Агарод (БРС). 2. Наогул абгароджаны ўчастак зямлі (Слаўг.). 3. Сядзіба калгасніка або вясковага жыхара (Арш., Гродз., Жытк., Слаўг.). 4. Добра апрацаваная і ўгноеная зямля (Слаўг.).

ГАРО'ДНЯ. Месца, дзе расце агародніна; агарод (Зах. Бел. Др.-Падб., Слаўг.).

ГАРО'ДЧЫК. 1. Кветнік, палісаднік перад вокнамі хаты (Бых., Глуск. Янк. II, Жытк., Рэч., Слаўг., Шчуч.). Тое ж *гарўнчык* (Рэч.). 2. Адгароджаны невялікі ўчастак з сонечнага боку пабудоў ці паміж пабудовамі, дзе вырошчваюць пладовыя саджанцы, зімовы часнок, клубніку, агародніцкае насенне і расаду (Слаўг.). Тое ж *турок* (Слаўг.).

ГАРО'ДЗІШЧА. Месца, дзе быў агарод (Слаўг.). Тое ж *градзішча* (Слаўг.).

ГАРО'ХАВІШЧА. Pole, дзе рос гарох (БРС). Тое ж *гарошышча, гарошанне, гарохнішча, гарохаўнівіння, гаро-хайшча* (Слаўг.), *гарохаўе* (Глуск. Янк. II, Слаўг.), *гарохвінне, гарохвішча* (Нясв., Слаўг.), *гарахв'янішча* (Глуск. Янк. II, Слаўг.), *гарахвінне* (Пух. Шат.), *гара-шышча* (Нясв., Слаўг.), *гарахавінне, гарахв'янне, гарахо-вішча, гарахвінне, граховішча, гарашнявінне, гараховін-не, гарахаўнянне, гарашнянне* (Слаўг.). □ ур. Гарохаўе (лес) каля в. Беражыстае Крыч., вв. Вялікае Гарохавішча, Малое Гарохавішча Дзярж. (Лемц.).

ГАРУ'Н. Дрэва з нарастам, які ідзе на выраб тругу. □ в. Гарунь Азяр.

ГАРЦО'ВІШЧА. 1. Прасторнае месца, дзе гуляюць дзеці, моладзь; фізкультурная пляцоўка (Слаўг.). 2. У актах. Месца для конных перагонак, вайскавай вывучкі, гімнастыкі.



ГА'РЫ. 1. Выгаралае месца на тарфяным балоце (Беш. Касп.). 2. Пажарышча, дзе лес выпалены пад ралю (Віц. Нік. 1892).

ГАРЫ'ЧЫК. Абгароджанае месца для жывёлы ў полі або ў лесе (Драг.).

ГАРЫ'ЧЫШЧА. Вельмі высокая, з крутымі схіламі гара; круты бераг (Слаўг.). Тое ж *гарбішчышча*, *гарбішчавіна* (Слаўг.), *гарбішча* (Слаўг., Сміл. Шат.).

ГАРЭ'ЛІК. Выгаралы ўчастак лесу (Докш.).

ГАРЭ'ЛІКІ. 1. Месца, дзе згарэў дом (Ляг.). 2. Выгаралае месца на тарфяным балоце (Віц. Касп.).

ГАРЭ'ЛІШЧА. Месца, на якім згарэў населены пункт ці лес (Дзярж. Лемц. Айк.).

ГАРЭ'ШНІК. Арэшнік (Стаўбц.).

ГАСПО'ДА. 1. Дом, кватэра (Нас. АУ). 2. Двор, асабліва княжацкі (Нас. АУ). 3. Дом або двор з усімі яго прыналежнасцямі (Гарб.). 4. Сядзіба, дом, гаспадарка якой-небудзь сям'і (Зах. Бел.). Параўн.: Прашчурны нашы жылі паасобнымі сялібамі — гасподамі, здалёк адзін ад другога, і кожная гаспода мела свайго гаспадара і дружыну, як і цяпер кажуць, сям'ю («Лучынка» Літаратурна-навуковы мясячнік беларускай моладзі, кн. II, 1915, стар. 11). □ в. Гаспода Чав. пав. (ЦДГА БССР, ф. 2191, воп. 5, адз. зах. 987).

ГАСЦІ'НЕЦ. 1. Старая дарога, абсаджаная дрэвамі, брукаваная (БРС). Тое ж *гасцёнец* (Кам.). 2. Заезны дом (Смален. Дабр.).

ГАТ. Загародка на рацэ або на балоце для затрымання рыбы (Брэст. 1663 АВАК, XVIII, 425, р. Пціч Серб., 1915, 107).

ГА'ТКА. 1. Сажалка, невялікі штучны вадаём (Крыч.). 2. Невялікая застава, плаціна (Нас., Крыч., Нас. АУ). 3. Пляцень цераз рэчку; выхад з возера, старыка для лоўлі рыбы нератам (Ветк., Стол.). Тое ж *гаток* (Жытк., Кар., Сал., Стол.). 4. Дарога на балоцістым, нізкім месцы з ламачча, галля і зямлі (Стол.). Тое ж *гаток* (Стол.).

ГА'ТЧЫНА. 1. Дарога на балоце (Слаўг.). 2. Вялікая плаціна, застава (Нас.). □ в. Гатчына Віц. (Рам. Мат.).

ГА'ЎНІК. У актах. 1. Зямля, якая належала лесніку; месца, дзе жыў ляснік, ляснічы. 2. Ляснічы, наглядчык за лесам (Нас. АУ). □ ур. Гаўнінкава (поле) каля в. Серкаўка Слаўг.



ГАЦІ'ШЧА. 1. Балота (Слаўг.). 2. Месца, дзе была гаць (Нас. АУ). Тое ж *гацішча* (Слаўг.). □ ур. Гацішча (балота) каля в. Кулікоўка Слаўг.

ГАЦЬ. 1. Дарога на балоце ў выглядзе землянога насыпу валам або з насцілу бяровенняў, галля (БРС). Тое ж *гацэнне* (Слаўг.). 2. Шлюз на рацэ, застава, запруда, плаціна, гаць (Смален. Дабр.). Тое ж *запінь* (Жучк.), *упын* (Слаўг.). 3. Багна (Беш. Касп.). 4. Пясчаная каса ў рацэ (Рэч.). □ ур. Гаць (поле) каля в. Пасека Ст.-дар., в. Гаць Круп., ур. Гаць (балота) каля в. Церахоўка (Слаўг.).

ГАЧО'К. 1. Невялікі ўчастак зямлі (Нас.). 2. Неглыбокае месца ў рацэ, дзе намыта пясчаная каса (Навагр.).

ГА'ШЧА. Густа зарослая лесам даліна (Слаўг.). Тое ж *гошча* (Слаўг.).

ГВОР. Хваля, якая, б'ючыся аб бераг, стварае працяжны шум (Панямонне).

Г'Е'ЛДА. Неўрадлівая шаравата-белая глеба; зямля, якую цяжка апрацоўваць (Пол.). Тое ж *брак, нішчымніца, пасніца, пустальга* (Слаўг.).

ГІСЭ'РНЯ. Ліцейны завод (Я. Колас. На ростанях, 1, 1955, 345).

ГЛАБІНА'. Глыбокае месца на рацэ; таўшчыня торфу на балоце (Слаўг. 1914 ЦДГА БССР, ф. 222, воп. 1. адз. зах. 393, лл. 309, 316). Тое ж *глубын'я* (Лёзн.), *глубачынь* (Слаўг.).

ГЛЕ'БА. 1. Верхні слой зямлі, багаты перагноем (БРС). 2. Кавалак зямлі, глыба, зямля, грунт (Гарб.).

ГЛЕ'ДЗІШЧА. 1. Высокае месца, адкуль далёка відаць вакол (Слаўг.). 2. Адкрытае ў нізіне месца (Слаўг.). Тое ж *глянішча* (Слаўг.). □ ур. Глянішча каля в. Віравая Слаўг.

ГЛЕЙ. 1. Зямля з вялікай дамешкай белай і шэрай гліны; прырэчная гліна (БРС). 2. Рачны іл, твань на дне вадаёма (БРС). 3. Гліна чырвонага ці жоўтага колеру, якая ідзе на будаўніцтва падмуркаў, печаў (Жытк.). 4. Зямля тыпу гліны сіняга колеру (Стол.). 5. Рудая зямля (Стол.).

ГЛЕ'ЙБНІК. Стар.-бел. Белая вогнетрывалая фарфаравая гліна, россып палявога шпату; каалін. Тое ж *гляйбэц*.

ГЛЕ'ЙНІК. Стар.-бел. Суглінак, зямля з дамешкай шэрай гліны; падзол.



ГЛЕЎ. Слізь на дне ракі (Віл.).

ГЛЁК. Балюстае месца ў лесе (Смален. Дабр.).

ГЛІНА. 1. Зямля чырвонага або чорнага колеру, якая ідзе на выраб цэглы, на будаўніцтва падмуркаў, розных печаў (БРС). 2. Белая крэйда (Жытк., Стол.). 3. Гліністая глеба; гліністае поле (Слаўг.).

ГЛІНІШЧА. 1. Месца, дзе здабываюць гліну і робяць цэглу-сырэц; гліняны кар’ер (БРС). Тое ж *глінаўка* (Лёзн.), *глінішча* (Пін. пав. Карскі, 1897, 13), *глініца* (Беш. Касп.). 2. Гліністы ўчастак поля (Мсцісл. Юрч., Слаўг.). 3. Цагляны завод (Слуцк. Мал. 170). □ ур. Глінішча (поле) каля в. Віравая Слаўг.

ГЛОД. Старое рэчышча, старык (Чав. Лемц. Дыс.). □ ур. Глодаўка (старык р. Проні) каля в. Ужжар Чав., в. Глоданка Лёзн.

ГЛУ’ПАСЦЬ. 1. Глухое месца, глуш (Сал., Слаўг.). 2. Апаўночы (Сал., Ст.-дар.); сярэдзіна ночы, позні час (Жытк., Слуцк. Сержп. Грам. 48, Стол.). Тое ж *глу́пась* (Сал.), *глу́пась* (Ст.-дар.). □ в. Глупікі (1654; в. Мірная з 1964) Мсцісл.

ГЛУТЫР. Вялікі кавалак зямлі на раллі, глыба; неразбітая скіба ўзаранага цвёрдага поля (Мсцісл. Юрч.). Тое ж *глытыра* (Мсцісл. Юрч.).

ГЛУШ. 1. Глухое, ціхае, непраходнае месца ў лесе, у кустах; балота (БРС). Тое ж *глухмень* (Слаўг.), *глу́ша* (Бабр., Слаўг.), *глушка*, *глушата* (Слаўг.), *глушыца* (Стол.). 2. Позні час, сумная цішыня; неспрыяльная пара: поўнач, вялікая спека сярод дня, зіма, восень (Лёзн., Нас., Слаўг., Смал.). Тое ж *глухмень* (Слаўг., Шчуч.). 3. Бязлюднае, дзікае, далёкае ад дарог, неабжытае месца (Лёзн., Рэч.). □ пас. Глу́ша Бабр., ур. Глу́шка (балота, рэчка) каля в. Урэчча Слаўг., ур. Глушыца (бухта) каля в. Кароцічы Стол.

ГЛУШЭ’Ц. Старарэчышча, рукаў ракі, ператвораны ў заліў (Макс. 197). □ заліў Глушэц Рагач.

ГЛЫ’БА. 1. Кавалак цвёрдай зямлі ці дзірвану на раллі (Слаўг.). 2. Грунт, абсунуты ў яму, капальню (Слаўг.). 3. Глыбокае месца ў рацэ, возеры (Стол.).

ГЛЫБІНЯ’. 1. Глыбокае месца ў рацэ, возеры; бездань (БРС). Тое ж *глыб* (БРС), *глыбачынь*, *глыбачыня*, *глыбэж*, *глыбіж*, *глыбічына*, *глыбічыня*, *глыбакінь*, *глыбакіня* (Слаўг.), *глыбіна* (Кап., Маладз., Слаўг.). 2. Яма, выбітая вадой (Ст.-дар.).



ГЛЫЖ. Вялікі кавалак, ком засохлай зямлі на раллі (Пол.). Тое ж *галыж* (Слаўг.), *глыжа* (Мсцісл. Юрч.), *глыжка* (Пол., Пух. Шат.).

ГЛЫЗА. Глыба лёду (Колас, 1952, т. 4, 184).

ГМАХ. Вялікае поле ў адным участку (Жытк.).

ГНЕЧ. Балота з непраходным зараснікам, непразны гушчар (Стол.). Тое ж *гнэчышча* (Стол.).

ГНІЛА. Гліна; гліністая глеба (Кузн. Касп.).

ГНЯЗДО'. Ямачка, выкручаная пяткай нагі ў час гульні дзяцей (Слаўг.).

ГОН. Плошча зямлі неакрэслена вялікага памеру; абшар (Ваўк. Сцяшк.).

ГО'НІ. 1. Вузкая і доўгая паласа раллі (БРС). Тое ж *гоня* (Тал. Мядзв.), *гані* (Рэч.). 2. Частка палетка, якая апрацоўваецца асобна ад іншых (Зах. Бел. Др.-Падб.). Тое ж *аторка* (Стол.).

ГО'РА. Круты схіл, абрыў гары, берага (Жытк.).

ГО'РАД. 1. Стар. Замак, населены пункт, які быў абнесены сцяной, абкапаны ровам; крэпасць. 2. Вялікае цывілізаванае паселішча, буйны цэнтр (БРС). 3. Высокі ўзгорак, гара на месцы затанулага горада (паводле паданняў). 4. Месца, лагер у час гульні ў лапту, дзе стаіць адна група і выбівае мячык у другой (Стол.). Тое ж *каша* (Слаўг.).

ГО'РАН. Печ для абпальвання вырабаў з гліны (Слаўг.). Тое ж *ганчар* (Слаўг.). □ ур. Горні (поле) каля в. Любаны Слаўг. на месцы в. Горні (1681), ці в. Горна (1750 ЦДГА БССР, ф. 694, воп. 4, інв. 1556, лл. 213, 225), в. Горні (Хоц. Меер, 1786, 94).

ГОРБ. Невысокая пакатая горка; высокі ўзгорак (Маг., Мін. Лемц. Айк., Слаўг.). Тое ж *гарбунчык* (Жытк.).

ГО'РБА. Насып зямлі; невялікі пагорак; сумёт снегу; пясчаная дзюна (Ваўк. Сцяшк., Я. Брыль. Птушкі і гнёзды, 1964, 19).

ГО'РВАЛЬ. Вузкі праход праз высокае месца, прамыты вадой (Рэч.). □ в. Горваль Рэч.

ГО'РКА. Невялікі ўзгорак (БРС). Тое ж *горбік* (Слаўг.). □ ур. Горкі (невялікая грыва на лузе) каля в. Крамянка Слаўг.

ГО'РЛА. Адтуліна ў глебе, адкуль б'е вада (Навагр.).

ГРАВЕ'ЙКА. Вялікая гравійная дарога (Слаўг.). Тое ж *гравёрка* (Сал.).



ГРА'ВЕЛЬ. 1. Бялявага колеру зямля з невялікімі каменьчыкамі рознай формы; гравій (Глуск. Янк. I, Нясв., Слаўг.). Тое ж *гравіль* (Слаўг.). 2. Буйны пясок, жвір; парода з дробных каменьчыкаў (Ст.-дар.). Тое ж *гравік* (Ст.-дар.).

ГРАДА'. 1. Вузкая паласа ці квадрат узаранай зямлі на агародзе, акружаны амаль на глыбіню плуга разорамі, а на нізкім месцы канаўкамі (БРС). Тое ж *града* (Жытк., Шчуч.). 2. Узвышша, прадаўгаваты ўзгорак сярод балота, паміж ручаёў, на лузе, які ніколі не заліваецца вадой (Глуск. Янк. II, Жытк., Лёзн., Маг. Лемц. Айк., Пух., Палессе Талст., Стол., Тур.). 3. Роўнае месца на лузе (Стол.). 4. Пясчаная каса на полі, у лесе (Жытк.). □ ур. Града́ (высокая сенажаць сярод балота) каля в. Пруды Стаўбц., вул. Града́ ў в. Беражцы Жытк.

ГРА'ДКА. 1. Баразна бульбы (Мсцісл. Юрч.). 2. Вузкая палоска ўзаранай зямлі (Кам.); вузкая і кароткая паласа ўскапанай зямлі на агародзе (Уш.). 3. Паласа высокай сенажаці (Стол.). 4. Прадаўгаватая мель (Палессе Талст.).

ГРАЖНЯ'. Абгароджаная дарога (Кузн. Касп.).

ГРАЗЬ. 1. Размоклая зямля на дарозе; багна, бруд (БРС). Тое ж *байтўха*, *калатўха*, *калатўша*, *блінцы*, *калانیца*, *павалка* (Слаўг.), *умёт* (Кір. Тураўскі XII ст. Хрэст. па гіст. бел. м. 1961, 19, 504). 2. Гразкае месца, дзе падоўгу стаіць вада (Слаўг.). 3. Пыл, смуга на зямлі вясной (Слаўг.).

ГРАН. 1. Вузкая палоска, узараная ў склад пры сянні бульбы на нізкім месцы. Паміж такімі палоскамі зроблены глыбокія разоры для сцёку вады (Стол.). 2. Баразна бульбы (Стол.).

ГРА'НА. Лінія, рыска, праведзеная на зямлі, ад якой дзеці пры гульні ў лапту дзеляць месца на «горад» і «поле» (Тур.). Тое ж *чартá*, *лінія*, *цур* (Слаўг.).

ГРА'НДЫ. Павал, дрэвы, паваленыя або зламаныя ветрам (Гарб.). Тое ж *поваль*, *гразалом*, *буралом*, *лом* (Слаўг.). □ в. Грандзічы каля г. Гродна.

ГРАНІ'ЦА. 1. Лінія ў выглядзе вузкай палоскі зямлі, дзірваністай броўкі або разоры, якая падзяляе два сумежныя ўчасткі (Віц. Касп., Нясв., Рэч., Слаўг.). 2. Праптаваны след на сенажаці ў час касавіцы паміж участкамі, на полі ў час уборкі; мяжа паміж калгаснымі лясамі (Слаўг.). 3. Умоўная мяжа паміж зямельнымі абшарамі



вёсак (Слаўг., Стол.). 4. Сцежка або дарожка на мяжы (Слаўг.). 5. Дзяржаўны рубаж (БРС). 6. Града, ляха (Віц., Пол.). □ пас. Граніца каля в. Рэкта Слаўг.

ГРАНКА. 1. Градка, ляха (Жытк.). 2. Баразна бульбы, рад кукурузы, буракоў, морквы (Жытк., Стол.). 3. Баразна, якая ўтвараецца за плугам (Жытк.).

ГРАНТ. 1. Біты камень для рамонту дарог (Гродз.). 2. Гравій; буйны пясок, жвір (Гродз.).

ГРАНЬ. 1. Узгорыстая межавая лінія; дзірваністая броўка паміж участкам (Нас. АУ, Сал., Слаўг., Станг 74, Стаўбц. Прышч.). 2. Межавы зямельны знак, які адзначаўся на дрэве, пад якім рабілася яма з вуголлем (АЛМ 1, ук., Герм. 188). □ в. Грані (Брэст. Лемц. Айка).

ГРАЧА'НІШЧА. Поле, на якім расла грэчка (Глуск. Янк. II, Нясв., Слаўг., Смален. Дабр.). Тое ж *грацавінне, грацкавінне, грацковіне, грацковішча, грачанне, грачышнік, грачынішча, грачышча* (Слаўг.), *грацкоўе* (Глуск. Янк. II, Мсцісл. Юрч., Нясв., Рэч., Слаўг., Смален. Дабр., Смал., Шчуч.), *грачышнік* (Смален. Дабр.), *грацковішча* (Смал.), *грэчанне* (Крыч.), *грэчанішча* (Рэч.), *грэчанішча* (Сал.).

ГРОДЗЬ. Перагародка на рацэ з жалезных крукоў; ез (ЖР, т. III, нарыс IV, 45).

ГРУД. 1. Высокае месца, узгорак, узвышша сярод балотнай ці лугавой раўніны, якое не заліваецца вадой (БРС). Тое ж *грудок* (Ваўк. Сцяшк., Жытк., Сал., Слуцк. Мал. 171, Сміл. Шат., Шчуч.), *грудочак* (Пін. Булг. 194, Қобр. Бельск. пав. Гільт. 199, 124), *грудзец* (Жытк.). 2. Мёрзлая зямля, гразь увосень (Рэч., Слаўг.). Тое ж *груды, грудок* (Шчуч.). 3. Лоўж дроў, галля, карчоў, звычайна ў лядзе (Слаўг.). 5. Пясок на горцы (Лельч.). □ ур. Пісараў груд (луг) Рэч.

ГРУ'ДА. 1. Замёрзлая зямля, гразь (Бял. Матэр., Лёзн., Нясв., Пол., Слаўг., Сен. Касп., Смал., Смален. Дабр., Шчуч.). Тое ж *грудá* (Ветк.). 2. Засохлыя камякі на полі (Жытк.). Тое ж *груддзе* (Сміл. Шат.), *камльіжжа, субулдыжжа*. 3. Куча рыхлай зямлі, лёду, галля (Слаўг.). 4. Вялікая глыба зямлі пры абвалах у кар'еры, яме (Слаўг.).

ГРУ'ДКА. 1. Купіна, купінка (Слаўг.). 2. Кавалак засохлай зямлі на раллі (Слаўг., Сміл. Шат.).

ГРУЗА'ЛА. Гразкае месца, багністае балота; дрыгва (Іван. ДАБМ). Тое ж *грузавіна, грузно, грузало, грузата,*



*гру́зка* (Слаўг.), *груза́та* (Ветк.), *грузле́* (Зах. Палессе Талст).

ГРУНТ. 1. Глеба, ралля (Нас. АУ, Нас., Сен. Касп., Слаўг.). 2. Надзел зямлі; нераздзельная гаспадарка (Сміл. Шат.). 3. Прысядзібны ўчастак, зямля з забудовамі (Стол.). 4. Ніжнія пласты зямлі (Слаўг.). 5. Цвёрдае дно ў рацэ, возеры (Слаўг.).

ГРУШНІК. Месца, дзе растуць дзічкавыя грушы; садок з груш-дзічак (Жытк.). Тое ж *груш'е* (Жытк.).

ГРЫ́ВА. 1. Мель, якая раздзяляе ваду пры зліцці дзвюх рэк (Шчуч.). 2. Купка кустоў; кусты на лузе (Слаўг.). 3. Недакошаны пракос, недажаты ўчастак (Слаўг., Стол.). 4. Доўгі, выгнутай формы ўзгорак; гарыстае, прадаўгаватае ўзвышша на заліўных лугах, якое ніколі не заліваецца вадой (Ветк., Віц., Крыч., Міласл. Меер, 1786, Рэч., Слаўг.). 5. Узвышша; высокае, прадаўгаватае, аблямаванае лесам месца (Нас., Нас. АУ). 6. Броўка з травы вакол крыніцы (А. Карпюк. Дзве сасны, 1958, 44). 7. Града, узгорак, груд сярод балота, лугу або нізіннага лесу (Пар.). 8. Курган на ўзвышаным месцы сярод балота, які парос лесам (Смален. Дабр.). □ ур. Балабнёўская Грыва (разаранае ўзвышша на лузе) каля в. Каменка Слаўг.

ГРЫ́ДНЯ. 1. Дом, хата (Археагр. I, 148, Віц. XVI ст. Летапісец Ал. Гвагнін). Тое ж *грбыня* (Віц. XVI ст. летапісец Гвагнін, Рам. 1912, 174. I. Пташнікаў. Чакаў у далёкіх Грынях, 1962). 2. Гумно, дзе складалі збожжа («Наша ніва»), 1914, № 38, 3).

ГРЫ́ЧЫН. Балота ці асушаны тарфянік (Ганц., Лун.). □ ур. Грычын (балота) каля ст. Лунінец (Расія, т. 9, стар. 42).

ГРЭ́БЕНЬ. 1. Прадаўгаватая, хвалістая вяршыня гары, вала, баразны на раллі (Слаўг.). 2. Невялікае прадаўгаватае ўзвышша, грыўка (Слаўг.). □ в. Грэбень Жытк., в. Грабянёва Маг.

ГРЭ́БЛЯ. Часовая насыпная дарога з бярвення, ламачча, галля і зямлі цераз балоцістае, гразкае месца (БРС). 2. Гразкае месца, дзе цяжка ці нельга праехаць (Ветк.). 3. Плаціна (БРС), гаць з млынам на рэчцы; ставок (Ветк., Лёзн., Пін. Булг., 194, Стол.). 4. Наогул усякі земляны вал (Тал. Мядзв.). 5. Невялікі масток (Стол.).

ГУБА́. Кавалак зямлі, які селянін мог узараць на працягу дня сахой (Гарб.).



ГУД. Шкляны, плавільны завод. Параўн.: *гўда* (Даль 1, 405). □ в. Новы Гуд, в. Стары Гудзені (К. 1778) каля в. Зябень Краснап., в. Гуды Лід.

ГУЗ. Вузкая доўгая палоска (Смален. Дабр.). □ ур. Крывагўз (поле) каля в. Шаламы Слаўг.

ГУК. 1. Адгалинаванне дарогі (Слаўг.). 2. Тоўсты сук, разгаліна, ствол з голлем (Ст.-дар.).

ГУ'ЛЬБІ'ШЧА. Месца, пляцоўка, дзе адбываюцца гульні дзяцей, моладзі (Слаўг.). Тое ж *пятачок, гўльнішча* (Слаўг.). □ ур. Гўльнішча (балота) каля в. Кулікоўка Слаўг.

ГУМЕ'ННІК. 1. Месца паблізу гумна, гумнішча (Нас. АУ). 2. Месца, дзе стаіць гумно (Бых. XVIII ці I пал. XIX ст. ЦДГА БССР, ф. 2191. воп. 2, адз. зах. 7).

ГУМНІ'САК. Пляцоўка перад адрынай (Гродз.).

ГУМНІ'ШЧА. 1. Месца, дзе стаяла гумно (Бял. Матэр., Глуск. Янк. II, Мсцісл., Рэч., Сал., Слаўг.). Тое ж *гўмнішча* (Жытк., Слаўг.), *гуннішча* (р. Пціч Серб. 1915, 8), *гумённішча, гумнечча, гумнічча, гумнічышча, падегўмнічча, гумяннё, падегўмнішча, падегўмённе* (Слаўг.). 2. Вялікае гумно (Мсцісл., Слаўг.). 3. Месца паблізу гумна; пляцоўка перад варотамі гумна (Бял. Матэр., Слаўг., Стаўбц.). Тое ж *перадегўмнічча, перадегўмённе, гумяннё* (Слаўг.). 4. Месца каля гумна і іншых будынкаў, якое парасло травой (Пух. Шат.). 5. Лужок наўкола гумна (Меж. Касп.). Тое ж *гумённе* (Сур. Касп.).

ГУМНО'. 1. Будынак з ёўняй, у якім складваюць збожжавыя снапы, малоцяць; клуня (Жытк., Слаўг., Стаўбц.). 2. Чыстая плошча перад гумном, дзе прасушваюць снапы, сена (Мін. пав. і губ. Шэйн 506). 3. Месца каля тока (гл.) і сяннога хлява, якое парасло травой (Пух. Шат.). 4. Лужок кругом гумна (Віц. Касп.).

ГУ'РА. 1. Гурба снегу (БРС). 2. Высокае месца, горка, узгорак (Жыт., Драг.). Тое ж *гўрка, пагўрак* (Драг.), *падегўр'е* (Слаўг.), *гўрачка* (Рагач.). 3. Вялікая снежная гара, якую абліваюць вадой для катання на санках (Рэч.). 4. Лоўж галля (Стал.). 5. Верх чаго-небудзь, насыпаная горка (Жытк.). □ ур. Гўры (1909) каля в. Слаўня Слаўг. (ЦДГА БССР, ф. 2193, спр. 129), Слабодка Гуры (1884, 1901) Арш. пав. (Макс. Пр., 35), в. Гурка Драг., вв. Гурькі, Белагўрава Віц. (Рам. Мат.).

ГУ'РБА. 1. Пагорак намеценага снегу (БРС). Тое ж *гурба́, гурбёнъ* (Слаўг.), *калода* (Нас. АУ). 2. Узгорчак



зямлі, накапаны кротам (Лаг.). 3. Ст.-бел. (XI—XVII стст.). Жыллё (Уладз. 30).

ГУРГА'Н. Сухі пясчаны востраў сярод балота (Усх. Палессе Талст.).

ГУРДА'Н. Курган (Глуск. Янк. I).

ГУСНА'К. Гушчар лесу; густы зараснік асакі, чароту (Слаўг.).

ГУСТЫ'Ж. Стары лес, які зарос густым драбналесем, хмызам, лазой, крапівой, ажынай на нізкім месцы (Слаўг.). Тое ж *гусцвінь, гусцвіна, гусцэж, гусціж, густыш, гусцэча, густэча, густата, густота* (Слаўг.), *гусцвіна* (Хрэст. па гіст. бел. мовы, 1961, 464), *гусцёр* (Віц. Нік. 1895, Грыг. 1838—1840), *гусцэча* (Пар.), *гусцяж* (Слаўг., Краўчанка. Над хвалямі Прыпяці, 1964, 164), *гусцяр, гусцярва* (Віц. Нік. 1895).

ГУ'СЦЕ. Вусце; месца, дзе зліваюцца рэкі (Стол.). □ ур. Гусце (поле) каля в. Кароцічы Стол.

ГУ'ТА. 1. Шклаварня, плавільны ці меднаробчы завод (БРС). 2. Месца, дзе здабывалі попел і паташ (Бых. пав. Рам. 1912, 3). □ в. Гута Бых., в. Гута Паст., ур. Гута (поле) каля в. Віравая Слаўг.

ГУ'ШЧА. Густы лес, зараснік, дзе цяжка прайсці; нетры (Ашм. Ф. Багушэвіч. Выбр. тв., 1946, 49, беларускія азбукоўнікі XVI—XVII стст. Судн. 317, Жытк., Лёзн., Нясв., Слаўг., Стол., Шчуч.). Тое ж *гусня, гусняча* (Слаўг.).

ГУ'ШЧА'НЬ. Густы лес, зараснік з густым травастоем; забалочанае месца, дзе цяжка прайсці (Слаўг.). Тое ж *гушчына, гушчынь, гушчыня, гушчэнь* (Слаўг.), *гушчэча* (БРС), *гушчыно* (Віл.), *гушчыня* (Лёзн.). □ ур. Гушчыно (балота) каля в. Засценкі Віл.

ГУ'ШЧА'Р. Густы, непразны лес; нетры (БРС). Тое ж *гушчарь, гушчаррэ* (Слаўг.), *гушчарнік* (БРС), *гушчарня* (Навагр.), *гушчарня* (Нясв., Слаўг.), *гушчэр* (Пух., Рэч.). □ х. Гушчар Мядз.

## Д

ДАБА'ВАК. Дадатковы ўчастак зямлі да сядзібы, які знаходзіцца ў другім месцы (Слаўг., Стол.). Тое ж *дабайка, дабайное, дабавінне* (Слаўг.).

ДАБРАВО'ДНА. Месца, дзе добрая вада (Лемц. Айк.). Тое ж *любіж* (Гор.).



ДАКЛО'НЬ. Роўнае поле з балотцамі, якое мае невялікі нахіл да ракі (Слаўг.). □ ур. Даклонь (поле) каля в. Рабавічы Слаўг.

ДАЛАВІНА. Абложная зямля; аблога 1 (Лях.).

ДАЛЕЧЫНЯ'. Далёкае месца; даль, адлегласць, аддаленасць (БРС). Тое ж *далекіня, далячынь, далякінь, далькатá, далечына́* (Слаўг.), *далячына́, далячыня́* (Сміл. Шат., Ст.-дар.).

ДАЛІ'НА. 1. Падоўжаная прырэчная ўпадзіна; нізіна (БРС). Тое ж *даліна́* (Гом., Кап., Слаўг.). 2. Ніз (Жытк., Палессе Талст.). 3. Нізкае месца на полі, дзе стаіць вада (Стал.). 4. Доўгі сухадольны яр, які выходзіць да ракі (Гродз., Панямонне). □ ур. Даліна (луг) каля в. Бабры Лід., ур. Зялёная даліна (яр) Гродз. (Зап., 224).

ДАРЖНІ'К. 1. Абгароджаная паша (Мін.). 2. Абгароджаное месца ў полі для стаяння і адпачынку жывёлы (Лаг.). Тое ж *доржнік* (Нясв.). 3. Двор крыты, абнесены надворнымі будынкамі; скацінны двор (Тал. Мядзв.). Тое ж *даржэнь* (Тал. Мядзв.).

ДАРО'ГА. 1. Паласа зямлі, прызначаная для язды і хадзьбы (БРС). 2. Вуліца (Ваўк. Сцяшк., Слаўг.). 3. След на раллі або на сенажаці (Арш. XVI ст. Крап. 223, Слаўг.). 4. След на лузе ад капы сена, якую сцягваюць да стога (Рэч.). 5. След звярыны або птушыны на снезе (Слаўг.). 6. Сцежка, пратапаная па траве ў лузе (Крыч., Слаўг.).

ДАРО'ЖКА. Палявая і наогул малаезджаная дарога (Слаўг.).

ДАЎБА'ННЕ. Ляда або поле, апрацаванае матыкай (Слаўг.). Тое ж *даўбаннё* (Слаўг.).

ДА'ЧА. 1. Вялікі ўчастак лесу, лясная дзялянка (БРС). 2. Паласа поля, сенажаці; прысядзібны ўчастак (Жытк., Слаўг.). 3. Уся зямля і ўгоддзі, якія належаць пэўнай вёсцы (Стал.). 4. Дараваная Екацярынай II зямля (Слаўг. Меер, 1786, 117). 5. Від населенага пункта тыпу засценка; сядзіба лесніка; лясніцтва (Слаўг.).

ДВАРЫ'ШЧА. 1. Месца, на якім размешчан двор (БРС). 2. Месца паміж гаспадарчымі пабудовамі (Смарг.). Тое ж *двор* (Слаўг.).

ДВАРЭ'Ц. Двор, памесце (Кобр. пав. Гільт., 65). Тое ж *памэсця, памэсце, холіварак* (Слаўг.). □ ур. Дварэцкі палядак (луг) каля в. Віравая Слаўг., в. Дварэц Валож.



ДВОР. 1. У актах (XVI ст.). Адміністрацыйны цэнтр пэўнай мясцовасці ў дзяржаўных маёнтках (Піч.). 2. Дом, хата (Кузн. Касп., Слаўг., Шчуч.). 3. Месца пад жылым домам і гаспадарчымі пабудовамі разам з пляцоўкай перад домам (БРС). 4. Панская сядзіба, фальварак (БРС). 5. Месца, дзе стаялі пабудовы (Ст.-дар.). 6. Вялікая хата, дзе жыў неразделеная сям'я (Слаўг., Шчуч.). □ в. Новы Двор Мін., в. Сгары Двор Паст., ур. Двор каля в. Малева Нясв.

ДВО'РЫШЧА. 1. Месца, дзе стаяў двор (Ветк., Слаўг., Ст.-дар.). Тое ж *дворнішча*, *дворнічышча* (Слаўг.). 2. Папялішча (Бых.). 3. Месца, дзе стаяў панскі дом (Жытк.). 4. Месца каля хаты, паміж с.-г. пабудовамі і хатай (Лёзн., Слаўг., Стол.). Тое ж *панадворышча* (Нясв.). 5. У актах (да пал. XVI ст.). Адзін двор або некалькі; частка сяла (Ул.-Буд., 4). Тое ж *служба*, *жрэбій* (Ул.-Буд., 4). 6. У актах. Вялікі дом. □ ур. Дворышча (поле) каля в. Кароцічы Стол., ур. Клімава Дворышча (лог і поле) каля в. Церахоўка Слаўг.

ДЗЕ'БРА. 1. Даліна ў выглядзе яра паміж гарамі, якая зарасла лесам (Кап., Нас., Слаўг.). Тое ж *дзэбры* (Слаўг., Шчуч.). 2. Ручаёк паміж гарамі (Нас.).

ДЗЕ'ДАЎШЧЫНА. Месца, дзе жыў дзед; дзедава ўладанне; спадчына пасля дзеда (БРС). Тое ж *дзэдаўка*, *дзядзёўе* (Слаўг.), *дзедніна* (Нас. АУ), *дзэдзіна* (Нас. АУ). □ ур. Дзэдаўка (сенажаць) каля в. Церахоўка Слаўг., с. Дзедзіна Себеж. пав. (Рам. Мат.), в. Дзэдаўка Жытк.

ДЗЕЛ. Удзел (Нас. АУ).

ДЗЕЛЬ. Выдзеленая частка зямлі; паласа (Слаўг.).

ДЗЕ'ЛЬНИЦА. 1. Участак для рамонту дарогі або моста (Гарб., Нас. АУ). 2. Удзел; спадчынная частка маёнтка (Гродз. 1538 АВК, XVII, № 18).

ДЗЕНДЗІНА. Саляварны завод (Гарб.).

ДЗЕ'ННІК. Прастора пасярэдзіне двара паміж хлявамі (Віц. Шэйн, 502).

ДЗЕРНІНА'. Замуражэлае поле; цаліна, дзірван (Слаўг.). Тое ж *дзярніна*, *дзэран*, *дзярноўе* (Слаўг.), *дзярніна* (Сміл. Шат.), *дзерніна* (Жытк., Тур.).

ДЗЕРЦЬ. Месца, дзе выкарчаваны лес, кусты ці распрацавана аблога пад поле; навіна (Мін. Лемц. Айк., Ст.-дар.). □ ур. Дзэрці (поле) каля в. Пасека Ст.-дар. Тое ж *відзерць* (Кам.).



ДЗЕНКА. Месца ці памост на балотнай сенажаці, дзе стаяў стог сена (Жытк.).

ДЗЁРАН. 1. Верхні слой глебы, які густа парос пырнікам, дзяцелінай; дзірван (БРС). Тое ж *дрэнь* (Кам.), *дзёрэн* (Слаўг.), *дзёрман* (Сміл. Шат.), *дзярно* (Азяр. Касп., Мсцісл. Юрч., Нясв., Шчуч.), *дзярніх*, *дзярнішша*, *дзярновіна*, *дзярнічча*, *дзярновішча*, *дзярновічышча* (Слаўг.). 2. Pole, якое зарасло травой (Рэч.). 3. Рад пасеву буракоў, бульбы да акучвання; баразна (Ветк.).

ДЗІРВА'Н. Запушчанае на многа гадоў і парослае травой поле; аблога (БРС). Тое ж *дзёрв'ан*, *дзярв'ан* (Брасл., Маладз.), *дзярв'ан*, *дзярб'ан* (Сміл. Шат.).

ДЗЮ'НА. Пясчаны ўзгорак (БРС).

ДЗЯДО'УНІК. Месца, якое густа зарасло дзядкамі *Arctium tomentosum chrans* (БРС). Тое ж *дзяды* (Слаўг.).

ДЗЯДЗІЗНА. У актах. Дзедаўскае ўладанне, спадчыны маёнтак, пазямельная ўласнасць (Гарб.).

ДЗЯДЗІ'НЕЦ. Двор сялянскай сядзібы; пляцоўка перад домам; пляцоўка каля ганку; стары вялікі двор (БРС). 2. Месца вакол царквы, дзе ёсць могілкі, у якіх пахаваны сваякі парафіян (Нас.). 3. Месца ў царкоўным бабінцы, дзе стаялі дзяды-жабракі (БРС). 4. Вялікае падвор'е ў выглядзе лужка з дарожкамі і кветнікамі перад галоўным домам у былых панскіх сядзібах (Віц. Нік. 1895). 5. Панскі двор (Стол.).

ДЗЯКО'УШЧЫНА. Участак зямлі, які належаў дзяку (Нас.).

ДЗЯ'ЛКА. 1. Палоска, выдзелены ўчастак пасеву, лугу, лесу (Жытк., Нясв., Сал., Стол., Шчуч.). 2. Кавалак зямлі, якім надзялялі малазямельных беларусаў у Польшчы (Зах. Бел., Стаўбц. Прышч.).

ДЗЯЛЯ'НКА. 1. Палоска, адмераны ўчастак логу, пасеву, лесу (БРС). Тое ж *дзялёнка* (Слаўг.). 2. Распрацаваны ўчастак лесу, ляда (Жытк.).

ДЗЯННІ'К. Абгароджанае або неабгароджанае месца ў полі або ў лесе для дзённага знаходжання жывёлы (Віц. Нік. 1895, Кузн. Касп.). Тое ж *пагон* (Жалуд., Маст.).

ДЗЯРЭ'УНЯ. 1. Вясквы населены пункт, дзе раней не было ні царквы, ні панскіх будынкаў; невялікі нас. п. (Ветк., Маг., Нясв., Шчуч.). 2. Стар. Паселішча ў лесе на высечаным месцы (Люб. ГР, 91). 3. Цэнтр вёскі (Маг.,



Нясв.). 4. Асобная сялянская сядзіба на водшыбе сяла ці ў лесе (Леант. 78), □ Дзярэўня — старая частка в. Любаны Слаўг.

ДЗЯ'ТЛАВІНА. Добры, сухадольны лог, дзе расце густы мурог, дзяцеліна белая *Trifolium repens* L. (Слаўг.). Тое ж *дзятліна* (Слаўг.).

ДЗЯЦІ'НЕЦ. 1. Стар. Крэмель — унутраная частка замка, горада. 2. Замчышча; месца, дзе быў дварэц, панскі замак (Кап. Серб. 1914, 76). 3. Пляцоўка каля хаты, абгароджаная надворнымі будынкамі (Зах. Бел.). Тое ж *панадвор'е, панадворычча* (Слаўг.).

ДО'БА. 1. Выгода — прыгожы ландшафт, добрая зямля, блізка лес, луг, вада (Слаўг.). 2. Пара, час (Слаўг., Стол.). 3. Суткі (Стаўбц., Шчуч.). Тое ж *судкі* (Слаўг.).

ДОЛ. 1. Паверхня зямлі (БРС). 2. Месца паміж узгоркамі; нізкае поле (Навагр., Пух. Шат., Слуцк. Мал. 172, Стаўбц., Шчуч.). 3. Яма, магіла (БРС). 4. Заліўны луг (Кобр. Гілт. 67). Тое ж *дул* (Кобр.).

ДО'НЯ. Невялікая рачулка (Слаўг.).

ДО'РКІ. Узараная аблога; поле сярод лесу (Слаўг.). Тое ж *драннё* (Слаўг.). □ ур. Доркі (поле сярод лесу) каля в. Кульшычы Слаўг.

ДОРФ. Залежы торфу; балота; поле на асушаным ба-лоце (Слаўг. 1914 ЦДГА БССР, ф. 2084, воп. 1, адз. зах. 393, л. 313).

ДО'УБЛЯ. Узматычанае месца; ляда ці аблога, якая апрацавана ўручную (Слаўг.). Тое ж *даўбанне, даўбаўце, матычанне, даўбаннё* (Слаўг.). □ ур. Вайдоўбля (поле) каля в. Улукі Слаўг., ур. Даўбёншчына каля в. Гіжэнка Слаўг.

ДРАБНАЛЕ'ССЕ. Дробны лес; месца, якое парасло маладым лесам (Слаўг., Шчуч.).

ДРАВАСЕ'К. 1. Далёкае ад сплаву месца, дзе складаюць ссечаны лес (Віц. Нік. 1895). 2. Лес, прызначаны для высечкі на дровы (Слаўг.). □ ур. Дравасекі (поле) каля в. Гіжэнка Слаўг.

ДРАВАТО'ННЕ. Дрывотня, траскоўнік; месца, дзе захоўваюць і сякуць дровы (Мсцісл. Юрч.). Тое ж *драва-тоннік, драватонь, драватоня* (Мсцісл. Юрч.), *дравотня* (Жытк., Стол.).

ДРАЖНІ'К. Абгароджанае або неабгароджанае месца для жывёлы летам у полі або ў лесе (Кліч.). Тое ж *дрыжнік* (Бярэз.).



ДРАМНУ'ХА. Неўрадлівая, пясчаная глеба (Кар.).

ДРАМНЯ'К. Густы лес, драбналессе (ЛіМ, 1967 18/VIII).

ДРА'ЧА. 1. Мёрзлая, не пакрытая снегам зямля (Мсцісл. Юрч.). 2. Снег на дарозе, змёрзлы пасля адлігі (Мсцісл. Юрч.).

ДРОМ. Зараснік крапівы, ажыны, малінніку, павоубязрозкі *Convolvulus arvensis* і іншай высокай травы ў лесе на нізкім месцы, у цяністых кустах, па равах (Слаўг.).

ДРУЗ. 1. Буйны пясок, востравугольныя абломкі, якія складаюць асадачную горную пароду; грант (БРС). 2. Перабітая і засохлая камякамі зямля (Сміл. Шат.). 3. Смецце з зямлёй (Кар., Слаўг., Сміл. Шат., Я. Купала. Вершы. Паэмы. 1958, 25). 4. Шчэбень, дробныя кавалачкі ад разбітага каменя, цэгля, шкла (БРС).

ДРУЗА'. 1. Гразь, твань, іл, смецце (Слаўг.). Тое ж *друзга́, друзя́, друзня́к* (Слаўг.). 2. Густа парослыя крышталі на каменні (БНТ). Тое ж *гране́ц, гранца́* (Гродз.). 3. Смецце з зямлёй (Слаўг.).

ДРУЯ'К. Ралля, якая ўзарана плугам другі раз; паўторнае ворыва (Вілен.).

ДРЫВО'ТНЯ. Месца для дроў на двары; дрывяны склад (БРС).

ДРЫГВА'. Зыбкае балота, пакрытае тонкім слоём расліннасці (БРС). Тое ж *дрыгба́, дрызья́, дрыгбіна́* (Пол. Талст. 178), *дрыгвіна́* (Слаўг.), *дзвіж* (Усх. Палессе Талст.), *дрыгун* (Цэнтр. Палессе Талст.), *дрыч* (Віц., на паўн. усх. ад Оршы ДАБМ), *дрэгва́* (Стол.), *дрягба́* (Тал. Мядзв.), *дрягва́* (Слаўг., Смален. Дабр., Тал. Мядзв.), *дрыгва́* (Слаўг., Смален. Дабр.), *дрыгвіна́* (Слаўг.), *дрогва* (Маг. губ. вед., № 44, 1854, 794), *дрогкінь, драгкіня́, драгкінь* (Слаўг.), *драгва́* (Ветк., граніца Ігум. і Бабр. пав., р. Пціч Серб. 1914, 4, Палессе Талст., Пух. Шат., Слаўг., Ст.-дар., Стол., Шчуч.), *драгба́, дражка́* (Віц., Беш. Касп.), *драгна* (Тур. Нав. 218), *здмух* (Брэст., Зах. Палессе Талст.), *ды́хавіна* (Уздз. ДАБМ), *ды́хля* (Хоц. Бяльк.), *пу́хля, пухня́* (Слаўг.). □ в. Дра́жын (на мяжы Ігум. і Бабр. пав. Серб. 1914, 4).

ДРЫ'СА'К. Калчадан, камяк жалезнай балотнай руды (Гродз., Слаўг.). Тое ж *дрысга́* (Навагр., Слаўг.).

ДУБ'Е'. 1. Дубовы лес (Стол.). Тое ж *дуб'е* (Нас. АУ), *дуб'ё* (Слаўг.), *дуб* (Слаўг.). 2. Магутныя, вялікія



дубы (Стол.). Тое ж *дуб'ё*, *дубайішча*, *дубішча* (Слаўг.).

□ ур. Дуб Круп., в. Добры Дуб Слаўг.

ДУБІНЁЎКА. Месца, багатае дубамі (Слаўг.). Тое ж *дубіноўка*, *дўбна*, *дўбня*, *дубовае*, *дўбраўка* (Слаўг.). □ ур. Дубінёўка (луг, поле) каля в. Урэчча Слаўг., в. Дўбна Кліч., ур. Дўбраўка (поле) каля в. Пасека Ст.-дар., ур. Дўбраўка (прырэчны луг) каля в. Беражцы Жытк.

ДУБНЯ'К. Участак лесу, дзе багата расце дубу; ма-лады дубовы зараснік (БРС). Тое ж *дўбнік* (Віц. Нік. 1895, Слаўг.), *дубнік* (Докш., Жытк., Лёзн., Сал., Слаўг., Ст.-дар., Стол.), *дубы* (Стаўбц.), *дубіна* (Брэст., Гродз. Лемц. Айк., Слаўг.), *дубіна* (Валож., Слаўг., Палессе Талст.).

ДУБРО'ВА. 1. Дубовы лес, гай (БРС). Тое ж *дуброўкі*, *дуброўнае месца* (Слаўг.). 2. Лісцёвы лес (Зах. і Усх. Палессе Талст., Ст.-дар.). 3. Змешаны лес (Краснап. Бяльк., Крыч., Сал.). 4. Бярэзнік (Смарг.). 5. Сасоннік, хваёвы лес (Ст.-дар.). Тое ж *дуброўка* (Краснап. Бяльк.). 6. Трава, якая расце ў лесе або від кармавых траў (Цэнтр. Палессе Талст.). 7. Балота (Уш.). □ ур. Белая Дуброва (поле) каля в. Прудок Слаўг., ур. Дуброва (хваёвы лес) каля в. Пасека Ст.-дар.

ДУБРО'ВІЦА. Невялікі дубовы лес; гай (Сал.). □ ур. Дубровіца (дуброва) каля в. Яскавічы Сал.

ДУКТ. 1. Мяжа (лац. назва ў старых бел. актах і цяпер у Леп., Уш.). 2. Абвод граніц; гранічная лінія, якую веў падкаморый на спрэчным месцы і абазначаў капцамі, насечкамі на дрэвах у лесе і палямі ў балоцістых месцах (Гарб., Вілен. 1753 АВАК, XII, 48).

ДУ'ЛА. 1. Багаты рыбай заліў ракі, які злучаецца з ракой або адзелены ад яе наносным пяском (Смален. Дабр.). 2. Лужына (Сен. Касп.).

ДУНА'Й. Агульная назва вялікай ракі ў беларусаў (Рам. Мат., Слаўг.). □ Задуноўе — частка г. Віцебска за рэчкай Дунайкай (Шэйн БП, 776).

ДУ'НАЙ. Назва нязначных рачулак на Случчыне (Мал. 172). □ ур. Дунай (поплаў і высахлая рэчка) каля в. Малева Нясв.

ДУРНІ'ШНІК. Зараснік дурнічніку *Vaccinium uliginosum* L. (БРС).

ДУХ. 1. Прасечаная пелька ў лёдзе ракі для лоўлі рыбы (Нас. АУ). Тое ж *дўхі* (Рэч.). 2. Цёплы летні вецер (бел. азбукоўнікі XVI—XVII стст. Судн. 307, Слаўг.).



## Е

Е'ДЖАР. Участак балотнай зямлі на выгары (Лемц. Айк.).

ЕЗ. Перагародка на рацэ, возеры і затоцы ў вузкім месцы для лоўлі рыбы або для закрыцця пераходу рыбе з аднаго месца ў другое (БРС). Тое ж *заездкі* (Расія, т. 9, стар. 274).

Е'ЛНА. Месца, якое густа парасло елкамі; яловы зараснік (Слаўг.). Тое ж *эльна* (Слаўг.). □ в. Елна Краснап., в. Ельна Шчуч.

Е'ЛЬНІК. Яловы лес; зараснік з маладых ялін *Pinus abies* (БРС). Тое ж *эльнік* (Ст.-дар.), *элле* (Мін.), *эльнік*, *яллё*, *эльніачо* (Слаўг.). □ ур. Ельнік (балота) каля в. Яскавічы Сал., в. Ельнікі Пух.

Е'МА. Яма, упадзіна, паглыбленне ў зямлі (Палессе Талст.).

Е'РНІК. Месца на лузе, дзе расце трава аер *Asopus* (Глуск. Янк. I). Тое ж *ярыі* (Жлоб.), *явір*, *явіррэ*, *явірнік*, *явірнішча*, *явірышча*, *явірняччо* (Слаўг.).

Е'РЫК. Роў, яр, яма (Калінк.); гразкая лужына (Стол.). Тое ж *ерўга* (Стол.).

Е'УЕ. Ёўня, сушня (Нас. АУ). □ нас. п. Еўе каля Вільнюса.

## Ё

ЁЛАЧКІ. 1. Зараснік з ёлачак (Стаўбц.). 2. Рэдкія ёлачкі сярод зарасніку алешніку (Слаўг.).

ЁМ. 1. Выпукласць на схіле гары; схіл пад'ёму на гару; месца, дзе дарога ідзе ўверх, падымаецца на ўзгорак (Слаўг.). 2. Бойкае месца на шляху (Слаўг.). Тое ж *паход*, *праход* (Слаўг.). 3. Высокае і адкрытае месца (Слаўг.). 4. Сярэдзіна чаго-небудзь (дарогі, поля) (Слаўг.). □ балота Заемнае (1752) каля г. п. Карма (АВАК XIII, 349) Карм.

## Ж

ЖА'БЕР. 1. Раска *Letna minor* L. (Жытк.). 2. Студзяністыя ніцэпадобныя зеленаватыя водарасці ў стаячай вадзе (Жытк.).

ЖАБУРЫ'ННЕ. 1. Трава, смецце, водарасці на рацэ (Гом. Радч. X, Слуцк. Сержп. Прымхі, 12). Тое ж *жабу-*



рэнне (Слуцк.). 2. Жабіна ікра (БРС). Тое ж *жабурэнне* (Мін.).

ЖАВІ'ННІК. Зараснік ажыны; месца, якое парасло ажынай (Беш. Касп., Слаўг.). Тое ж *жэвіннік* (Слаўг.).

ЖАЛАБІНА. Упадзіна ў зямлі, звычайна сухадольная (Слаўг., Шчуч.). Тое ж *нізінка, канаўка, скалдабінка* (Слаўг.).

ЖАЛАБО'К. 1. Доўгае паглыбленне, невялікая вузкая ўпадзіна; прыродная канаўка (БРС). Тое ж *жалубайка, жалубка* (Слаўг.). 2. Вадасцёкавы латок пры стразе (Слаўг.).

ЖАЛАМУ'ЗДЗІНА. Зараснік ядлоўцу *Juniperus communis* L. (Гарад. Касп.).

ЖАЛЬНІ'К. Старажытны могільнік, пакінутыя могількі, малая магіла, якая абкладзена каменнем. Вядомы ў Сенненскім пав. на Беларусі і ў Паўднёвых Карпатах у Венгрыі (Д.-Хад. 376), у Наўгародскай зямлі і ў Польшчы (Нід., 218). □ ур. Жальбор каля в. Богіна Дзіс.

ЖАЛЬНЯ'. Могількі (Шпіл.).

ЖАЛЯЗНЯ'К. Балотная жалезная руда (Слаўг.). □ в. Жалёзнікі Ветк.

ЖАРАЛО'. 1. Адкрытая, цёмная і вялікая адтуліна ў зямлі (БРС). 2. Яма на агародзе для бульбы, аплеценая ў сярэдзіне лазой (Ветк.). 3. Упадзіна з вадай карставага паходжання на высокім месцы, з якой б'е крыніца і выцякае рачулка (Слаўг.). 4. Крыніца, струмень; адтуліна ў зямлі, у ваданосным пласце, адкуль б'е струмень вады (Кап., Кобр., на поўдзень ад Нароўлі Палессе Талст.). Тое ж *жэрло* (Сал., Ст.-дар.). 5. Вокнішча ў балоце, у незарослым вадаёме; грузкае месца (Ветк., Слаўг.). 6. Яма, якую выбіў паток вады вясной (Ст.-дар.). 7. Вірыстае месца на рацэ, дзе не замярзае вада зімой (Рэч.). 8. Праход у прасле (Крыч.). 9. Паток, ручай (Нас. АУ). Параўн.: Зь Довгушки (озера) жереломъ въ Среbrній кольъ (Нас. АУ 1693, 102). □ в. Жаролы, р. Жарало Слаўг.

ЖАРДНЯ'К. Лес, прыгодны на жэрдзе (БРС).

ЖАРСТВА'. Буйны пясок, дробныя каменьчыкі з разбуранага граніту (БРС). Тое ж *жаршнія* (Лёзн.), *жораст* (Сміл. Шат.).

ЖАРСЦВЯ'НКА. Жвірыстае поле (Стаўбц. Прышч.). □ ур. Жарсцвянкі Стаўбц., в. Жарствіцы, в. Жарствяніца Віц. (Рам. Мат.).



ЖА'ТВА. Поле з ураджаем збажыны (Крыч. староста Меер, 1786, 4). Тое ж *жатва́, жаццё, жа́ціва* (Слаўг.).

ЖАУКЛЕ'Ц. Жоўты пясок; жоўтая пясчаная зямля (Слаўг.). Тое ж *жаўтанёс* (Сал.), *дзэдаў пясок* (Рэч., Слаўг.), *жаўцяк* (Пташнікаў. Чакай у далёкіх Грынях, 1962, 241), *жоўтанес* (Слуцк.), *жолква* (Палессе Талст.).

ЖАУТАПЕ'САК. Пясчаны бераг, пясчанае дно, пясчаная глеба (Глуск. Янк. II).

ЖВІР. Гравій, буйны пясок або прамыты вадоў рачны пясок (БРС). Тое ж *шчыр* (Сен. Касп.), *джвыр* (Пух. Шат.).

ЖВІ'РАНКА. Гара са жвіру (Белар. дакастр. проза, 255).

ЖВІРО'УНЯ. Месца, дзе бяруць для дарог і будаўніцтва жвір, пясок (Бельск. пав. вв. Стральцы і Трокі Вілен., Гродз.).

ЖНЕ'УНІК. Зжатае поле ці жытнёвы іржэўнік (А. Бялевіч. З добрай доляй заручоныя, 1960, 48, Пух., Сміл. Шат.). Тое ж *жнівенне* (Нас.), *жнівішча* (Зах. Бел. Др.-Падб., Нас.), *жніўнік* (Лёзн. Касп., Хойн.).

ЖНІ'ВА. 1. Поле з нязжатай збажыной; постаць, дзе жнуць збожжа (Слаўг.). Тое ж *жнёва, жніво* (Слаўг.). 2. Час жніва (Выс. Касп.). Тое ж *жнёва* (Слаўг.), *жніво* (БРС), *жніва́* (Ветк.).

ЖО'УКРЭНЕЦ. Пясчаны грунт, пясок (Пін. Дразд.).

ЖУ'ДКА. 1. Сцежка, пешаходная дарожка па мяжы, па разоры ці па дзірваністай межавой броўцы (Крыч.). 2. Дарожка паміж дварамі для язды на возе (Крыч). □ Іванкова жудка (сцежка) у в. Беражыстае Крыч.

ЖУ'ПА. Рудня, рудакопны завод, саляная капальня; яма; гара, адкуль дастаюць соль (Гарб.).

ЖУРАЛО'. Ручаіна на вуліцы пасля дажджу (Глуск. Янк. I).

ЖЫВАТО'К. 1. Невялікае крынічнае месца на балоце, якое не замярае зімой (Жытк.). 2. Месца, дзе сцякае вада пасля дажджу (Усх. Палессе Талст.). Тое ж *жываточына, жываточывіна* (Слаўг.).

ЖЫВЕ'Ц. 1. Зялёны лугавы мох (Клім. Бяльк.). 2. Жоўты пясок (Краснап. Бяльк.). 3. Цвёрды грунт; верхні дзірваністы пласт глебы (Стаўбц.). 4. Крынічнае месца, дзе сачыцца вада (Рэч., Слаўг.). 5. Ваданосны пласт, з якога б'е крынічны струмень (Ветк.). 6. Зарослае старарэчышча, з якога яшчэ выцякаюць струменьчыкі вады



(Слаўг.). □ От того дуба.. ольсом Живцами (1560) каля в. Ваўкавічы Чав. (Археагр. 3, 1867, 269).

ЖЫГУ'Н. Сухі, цякучы, вельмі тонкі пясок (Тал. Мядзв.).

ЖЫ'ЖКА. Гнаявы адстойнік; гнаясховішча (Шчуч).

ЖЫ'ЛА. 1. Забалочанае месца, зарослае старарэчышча, дзе яшчэ ледзь выступае вада (Слаўг., Стол.). Тое ж *жыліна* (Слаўг.). 2. Ваданосны слой, крынічная, вільготная паласа, крыніца сярод багны, падземны сцёк (Рэч., Сал., Слаўг., Сміл. Шат.). Тое ж *жыліна* (Лёзн., Рэч., Слаўг.), *жылка* (Жытк., Слаўг.). 3. Прадаўгаваты ўзгорак, каса (Слаўг.). 4. Вузкі, доўгі пласт у зямлі адной пароды (БРС) і адпаведна яму на паверхні, дзе расце адна парода дрэў, добры ці аднастайны травастой (Слаўг.). □ в. Жылічы Маг. (ЛіМ, 1966, 13/IX).

ЖЫРАВО'. Гразкае, зыбкае, багатае крыніцамі балота (Ваўк. Сцяшк.).

ЖЫРО'УКА. 1. Месца кармлення рыбы, звера (Слаўг.). 2. Востраў (Стол.).

ЖЫ'ТНІШЧА. Поле, на якім зжата жыта, іржэўнік (БРС). Тое ж *жытніска* (Вор.), *жытное* (Пол.).

ЖЭ'РДЗЕ. Густы, тонкі, малады лес, прыгодны на жэрдзе (БРС). Тое ж *жардзё*, *жардзяўняк*, *жэрднік*, *жардзёўнік* (Слаўг.), *крёква* (Краснап.), *крючча*, *крючка* (Слаўг.).

ЖЭРЭМЯ. Месца, дзе жывуць бабры (Пін. 1648 АВАК, XVIII, 359).

### 3

ЗААЗЕ'Р'Е. Месца за возерам, па той бок яго (Слаўг.). Тое ж *зазэр'е* (Сал., Слаўг., Стол.), *зазэрря* (Слаўг.), *завазэр'я* (Арш. «Наш край», 1926, № 8—9, 49).

ЗААЗЯРЫ'ШЧА. Месца за былым возерам, каля азярышча (Слаўг.). Тое ж *завозірышча*, *зазэрышча*, *завазэрычча*, *зазэрнишча*, *заяроўе* (Слаўг.).

ЗААЛЕ'ШША. Месца за альховым лесам, за алешнікам (Слаўг.). Тое ж *зальшэвінне*, *зальпéнішча*, *зальпéнішша*, *залéшкаўе*, *заальховічча*, *зальхоўе*, *зальховічышча*, *залешша* (Слаўг.).

ЗАБАКО'ІНА. Затока ў рацэ (Ветк.). Тое ж *закабáліна* (Слаўг.), *закакарúчына* (Чэр.).



**ЗА'БАЛАЦЬ.** 1. Месца за балотам, па той бок балота (Гродз., Слаўг., Шчуч.). Тое ж *заболаць* (Слаўг.). 2. Тонкі слой плесні, расліннасці на паверхні стаячай вады ў вадаёме; забалочанае месца (БРС). Тое ж *навалака* (Слаўг.). □ в. *Забалаць* Вор., Шчуч.

**ЗАБАЛО'ННЕ.** Месца за абалоннем, за падолам (гл.) Віц. (Рам. Мат.).

**ЗАБАЛО'ЦЦЕ.** Поле, сухадол, месца за балотам (Нясв., Слаўг., Шчуч.). Тое ж *забалацце* (Рэч., Слаўг., Шчуч.), *забалаццё*, *забалацянне*, *забалатоўе*, *забалотнішча*, *забалоцішча*, *забалацішча*, *забалатнішча*, *забалоцічча*, *заболацце*, *забалатэўе*, *заболатаўе*, *западзабалацце*, *запаназаболацце*, *заназабалацічча* (Слаўг.). □ в. *Забалацце* каля Зялёнага Лугу Мін., ур. *Забалацце* (луг) каля в. Заспа Рэч., в. *Забалоцце* Слаўг.

**ЗА'БАЧ.** Старык, частка ракі з затокай пры адным беразе (Ветк.). □ ур. *Забач* (старык на лузе) каля в. Шарсцін Ветк.

**ЗАБЕ'ГА.** Ухаб на санным шляху (Стал.).

**ЗАБЕ'ЖНІЦА.** Глухое, аддаленае месца (Выс. Касп.). Тое ж *адскока* (Сіроц. Касп.), *забэжня* (Кузн. Касп.).

**ЗА'БЕРАЖ.** 1. Месца ў рацэ каля самага берага; край берага (Слаўг.). 2. Узбярэжжа, месца на другім беразе ракі (Слаўг.).

**ЗА'БЕРАЖНІЦА.** 1. Беражніца, паласа тонкага лёду ўвосень або вясной уздоўж берага (Рэч., Слаўг.). 2. Паласа травастую каля берага ракі, балота, возера. (Рэч.).

**ЗАБЛО'ГА.** Запушчаная ніва; аблога 1 (Віц. Шэйн, БП, 776).

**ЗАБО'КА.** Бясцёкавая азярына на лузе, якая ніколі не перасыхае (Рэч.). □ ур. *Забока* (старыца) каля в. Заспа Рэч.

**ЗАБО'РА.** Скалістае ўзвышэнне на дне Дняпра; града, рад каменяў (Бых.). □ ур. *Заборы* (скалістыя ўзвышэнні на дне Дняпра).

**ЗАБО'Р'Е.** Месца, якое знаходзіцца за лесам, за борами (Віц. Рам. Мат.). □ в. *Забор'е* ці *Заборы* Віц. (Рам. Мат.), в. *Забор'е* (частка в. Пруды, яе вуліца) Стаўбц.

**ЗАБО'РЫ.** Род парогаў на Дзвіне (Віц. Рам. Мат.).

**ЗАБО'РЫШЧА.** Месца за борами (Слаўг.).

**ЗАБО'ЧЫШЧА.** Месца па баках чаго-небудзь; бок старыцы (Рэч.). Тое ж *забачэўе*, *забакі*, *закабакі*



(Слаўг.), *забочча* (Нас., Слаўг.). □ ур. *Забочышча* (луг) каля в. Заспа Рэч.

**ЗАБРО'ДДЗЕ.** Месца за бродам (Жытк., Слаўг.). Тое ж *забродзішча, забраддзё, забрадзяннё* (Слаўг.).

**ЗА'ВАД.** 1. Месца, дзе зроблена печ для вырабу шкла, для выпальвання вугалю, для выганкі смалы. дзёгцю (Маг. губ. Карскі, 3). 2. Новае месца пасялення; пачатак забудавання (Слаўг.). 3. Парода, звычайна гатунковае насенне (Слаўг.). 4. Пчальнік (Слаўг.). □ в. *Завад* (цяпер частка в. Віравая), в. *Завад* (Пчэлья) Слаўг.

**ЗА'ВАДЗІ'ШЧА.** Месца, дзе стаяў завод (Слаўг.). □ ур. *Завадзішча* Слаўг. (Спіс. 31).

**ЗА'ВАДЗЬ.** Затока, заліў (БРС).

**ЗАВА'Л.** Ссечаныя дрэвы, якія перагароджваюць дарогу (БРС).

**ЗАВА'ЛЛЕ.** Нахільныя саступы на схіле гары, узгорка (Рагач., Слаўг.). □ ур. *Завалле* каля в. Лучына Рагач.

**ЗА'ВАНЬ.** Заліў (Віц. Касп.).

**ЗА'ВАНЬКА.** Невялікі азёрны або рачны заліў (Віц. Нік. 1895). Тое ж *завання* (Віц. Нік. 1895).

**ЗА'ВАРАТ.** 1. Заварот ракі ці дарогі (Слаўг.). Тое ж *заваратка, заварот, заваротка, заварацень, поваратка, поварацішча* (Слаўг.). 2. Прылесак, узлесак, маладняк, драбналессе па краю буйнога асноўнага ляснога масіву (Слаўг.). Тое ж *подлессе* (Слаўг.).

**ЗАВЕ'РБАЧЧА.** Месца за вербамі (Слаўг.). Тое ж *завёрбач'е* (Стол.), *завёрбічча* (Слаўг.), □ ур. *Завёрбач'е* (поле) каля в. Аздамічы Стол.

**ЗАВО'Д.** 1. Прамысловае прадпрыемства, фабрыка (БРС). 2. Месца, дзе стаіць печ для выпальвання цэгля, выганкі дзёгцю (Слаўг.). 3. Месца, дзе стаяць вулі; пчальнік (Нас.). 4. Гаспадарчая ўстанова (Нас. АУ). □ ур. *Завод* (поле на месцы жалезаробчага завода, 1783) каля в. Віравая Слаўг.

**ЗАВУГО'ЛЛЕ.** Месца за пабудовамі (Беш. Касп., Слаўг.). Тое ж *зайголле, пазайголле, пазайгольнічча* (Слаўг.).

**ЗАВУ'ЛАК.** 1. Ціхая, з выйсцем у адзін канец, глухая вулка (Грыг. 1838—1840, Нясв., Слаўг., Шчуч.). Тое ж *заканабай* (Слаўг.). 2. Невялікая, звычайна вузкая вуліца, якая злучае дзве паралельныя (БРС). Тое ж *правулак, праканавулак, перавулак, праволак* (Слаўг.).



ЗАГАВА'ЛІНА. Месца кругом хаты на шырыню звісаючай страхі (Слаўг.). Тое ж *прызба* (БРС), *загавальня* (Краснап., Мсцісл. Бяльк., Смален. Дабр.), *завальня* (Бял. Матэр.).

ЗАГА'Й. Месца за гаем (Слаўг.). □ в. Загай Пух., ур. Загай (частка вёскі Кулікоўка) Слаўг.

ЗА'ГАРАД. Месца начнога стаяння жывёлы на далёкіх пашах (Навагр., Стол.). □ ур. Загарад (поле) каля в. Кароцічы Стол.

ЗА'ГАРАДА. 1. Месца летняга стаяння жывёлы (Слаўг.). 2. Загароджанае месца, часцей паміж домам і хлявамі для жывёлы (Азяр. Касп.).

ЗА'ГАРАДЗЬ. 1. Абгароджанае месца для жывёлы ў полі або ў лесе, а таксама каля хлява (БРС). Тое ж *загарода*, *зыгарода* (Паст). 2. Загароджанае месца для пашы на выгане або каля гумна (Сміл. Шат.). 3. Наогул усякае абгароджанае месца (Слаўг.). 4. Агароджа (БРС). Тое ж *загарода* (БРС), *зыгарода* (Паст).

ЗАГАРО'ДДЗЕ. 1. Поле, месца за агародамі; глухое месца (Лід., Краснап. Бяльк., Слаўг.). Тое ж *загароддзе*, *заагароднічанне* (Слаўг.). 2. Прастора, тэрыторыя за гарадамі; прыгарад (Драг.). Тое ж *загароднічча*, *загародзічча* (Слаўг.). □ ур. Загароддзе (поле за агародамі) каля в. Бабры Лід., ур. Загароддзе — прыгарад Пінска (ЛіМ, 23/І 1968, 4); Загароддзе — назва паўночнай часткі Драгічынскага, Кобрынскага і Іванаўскага раёнаў Брэсцкай вобласці.

ЗАГА'ТА. 1. Яма або канава, воднае або балоцістае месца, заваленае каменнем і зямлёй; бут (БРС). 2. Прызба (Слуцк.).

ЗАГІ'Б. Лука, лукавіна ракі (Слаўг.).

ЗА'ГІБЕНЬ. Заварот дарогі (Слаўг.).

ЗАГО'Н. 1. Доўгая паласа ворнай зямлі; гоні (Слаўг.). 2. Вузкая палоска; участак зямлі рознай велічыні; некалькі барознаў ворыва, засева (БРС). 3. Паласа, якую можна ўзараць за дзень (Лёзн.). 4. Высока ўзараная града на астраўках сярод балота (Палессе Серб. 1912). 5. Абгароджанае месца для жывёлы летам (Дубр., Кобр.).

ЗАГО'НАК. Месца для засады паляўнічых (Стол.).

ЗАГО'НЧЫК. 1. Невялікая палоска поля (Глуск. Янк. II, Стол.). 2. Невялікае адгароджанае месца для жывёлы (Дубр., Кобр.).



ЗАГОР'Е. 1. Месца каля гары, абшар па той бок гары, узгорка ці ўзвышша (Слаўг.). 2. Перадгор'е, спадзісты схіл гары (Слаўг.). Тое ж *загорря, загорычча, папайзгорря, папайззагорря, паназагор'е* (Слаўг.), □ ур. Загор'е (балота) Сал.

ЗАГРАНІЧЧА. Месца, плошча за граніцай, па той бок ад зямельнай мяжы (Слаўг.). Тое ж *загранічаўе, загранічышча* (Слаўг.).

ЗАГРОБ. Глыбокая яма ў рацэ, у зямлі; абрыў (Цэнтр. і Усх. Палессе Талст.). Тое ж *загробіна* (Цэнтр. і Усх. Палессе Талст.).

ЗАГУМЕ'ННЕ. 1. Месца, луг, поле за гумном, у канцы агародаў (БРС). Тое ж *загумэнье* (Жытк., Стол.), *загуменне* (Ветк., Лях.), *загумэннічча, загумнечча, загумнічча* (Слаўг.). 2. Месца па другі бок сядзібы, у аддаленасці ад бойкай дарогі, ад вуліцы; глухое месца (Слаўг.). Тое ж *загуменне* (Ветк., Лях.).

ЗАГУНЧЫК. Невялікі вузкі загон, узараны з двайной баразной пасярэдзіне, усклад (Ст.-дар.).

ЗАДАРОЖЖА. Месца, абшар за дарогай (Слаўг.). □ ур. Задарожжа (поле) каля в. Віравая Слаўг.

ЗАДВО'РАК. Задняя частка двара (Слаўг., Сміл. Шат.), *зідваркі, задворря, задворычча* (Слаўг.), *зидвор'е* (Слаўг., Стол.).

ЗАДВО'РНИЦА. Зямля па той бок заезнага двара (Слаўг.). □ ур. Задворніца (поле) каля в. Васькавічы Слаўг.

ЗА'ДМА.. Снежны занос (Слаўг.). Тое ж *зідзьма, зідўва* (Слаўг.).

ЗАДУБРО'ЎЕ. Месца за дубровай (Стол.). □ ур. Задуброўе каля в. Аздамічы Стол.

ЗАДУБЫ'. Месца па той бок дубоў, за дубамі (Слаўг.). □ в. Задубы (1800) каля в. Літвінавічы Гом.

ЗАДЫ'. Дальняя, задняя частка поля (Беш. Касп.). □ ур. Зады (поле, 1888) каля в. Азёры Чэр. пав. (ЦДГА БССР, ф. 2214, воп. 1, адз. зах. 24, л. 396).

ЗАЕ'ЗД. Дарога, вельмі вузкі праезд у лесе, паміж пабудовамі, куды можна заехаць толькі заднім ходам або дзе нельга развярнуцца (Слаўг.).

ЗАЖО'Р. Месца на дарозе, якое вясной набракае вадой (Слаўг.).

ЗАЖО'РА. Прыроднае або выкапанае на балоцістай амшары вадасховішча (Віц. Нік. 1895).



ЗАІ'МАК. Гай; могілки (Маг.).

ЗА'ЙМІШЧА. 1. Прастора, якую займае вада пры разліве ракі; участак, які займае жняя на полі, касец пры касьбе, жанчына на поліве (Слаўг.). Тое ж *заніманне, займанне, займаннэ, постаць* (Слаўг.). 2. Месца, прызначанае для раллі, угоддзя (да сярэдз. XVII ст. Нас. АУ).

ЗАКАБЕ'НЬ. Месца, выбітае вадой на лузе, якое перашкаджае касьбе (Стол.).

ЗАКАБО'УКА. Загіб ракі, лука (Ветк.). Тое ж *заканабоўка* (Слаўг.). □ ур. Папова Закабоўка (старыца на лузе) каля в. Шарсцін Ветк.

ЗАКАВУ'ЛАК. Невялікі глухі куток, рукаў; вузкая невялікая вуліца з выйцем у адзін канец (БРС). Тое ж *закавіліна, заканавіліна* (Слаўг.), *заканавілак* (Нясв., Слаўг.), *закабáек* (Сен. Касп., Слаўг.), *закабáлак, заканабáліна, зáкабáліна* (Слаўг.).

ЗАКАЗНІ'К. Запаведны лес, запаведнік (Шацк. Шат.).

ЗАКАКЛЮ'ЧЫНА. Загіб ракі (Слаўг., Смал.).

ЗАКА'ЛЛЕ. Месца за гразню, за багнай (Рэч.). □ ур. Закалле (луг) каля в. Заспа Рэч.

ЗАКАНУ'РАК. 1. Глухі рукаў, заход з адным выходам (Зах. Бел. Др.-Падб., Слаўг.). 2. Куток, загароджанае месца на агародзе ці каля пабудоў; гародчык (Слаўг.).

ЗАКАТ. Прыток ракі, куды ў разводдзе імкнецца рыба, а пры спадзе вады наладжваецца ў вузкім месцы яе «лоўля ў закат» (Пін., Тур. Палессе ЖР, 1882, 347).

ЗА'КЛА. Выгін ракі (Стол.).

ЗАКЛЯ'СЛАСЦЬ. Заглыбленне, яма, упадзіна (Гродз.). Тое ж *захрастка* (Слаўг.), *заклястка* (Гродз.).

ЗАКО'Л. Месца на рацэ, кругом абгароджанае коллем для лоўлі рыбы (Гарб.).

ЗАКО'П. Абкапаны і неабкапаны зямлёй капец бульбы, буракоў (Лёзн.).

ЗАКО'С. 1. Месца, з якога пачынаюць касіць луг (Драг. Гільт., 14). Тое ж *закосак, закошанне* (Слаўг.), *закоса* (Драг. Гільт., 14). 2. Месца, якое выкашана за мяжой (Слаўг.).

ЗАКО'СА. Нявыкашанае месца ў выглядзе купкі (Драг. Гільт., 14).

ЗАКО'Т. Стромкі адхіл, скат берага пад вадой у рацэ ці возеры; глыбокае месца ў рацэ (Пол., Слаўг.).



□ ур. Закот (невялікая равінка) на заліўным лузе в. Папоўка Слаўг.

ЗАКО'ТА. 1. Затока, закрут, лука ракі або рачны заліў (Нас. АУ). 2. Месца на рацэ ці канаве, перагароджанае каламі, паміж якімі пакідаецца прасвет для нерата; ез (Пар.). 3. Нізкі луг, заліты веснавой вадою і адзелены ад ракі высокім берагам з вузкім праходам, дзе пры спадзе вады робіцца ез для лоўлі рыбы (Ветк., Маг. Дэмб. т. II, 589). □ ур. Закота (равінка недалёка ад Сажы) каля в. Дабранка Слаўг.

ЗАКО'ТЧЫК. Мелкая затока (Слаўг.).

ЗА'КРУТ. Паварот, выгіб берага ракі (Слаўг.). Тое ж *закрутка* (Слаўг.).

ЗА'КРУТКА. Вір (Слаўг.).

ЗАКУБА'НЬ. Невялікая затока на рацэ (Краснап. Бяльк.).

ЗАКУ'ЗІННЕ. Месца за кузняй (Слаўг.). Тое ж *закузнічка, закузнэчка* (Слаўг.).

ЗАКУСТО'УЕ. Месца за кустамі, па той бок кустоў (Слаўг., Стаўбц. Прышч.). Тое ж *закусточка, закусьцішча, закустышча, закустэішча, закусьціння, закустэіння, закусьцішча, закустаўё* (Слаўг.).

ЗАКУ'ТАК. 1. Адаленае ад галоўнай вуліцы месца; глуш (БРС). Тое ж *закуцце* (Віц. Касп.). 2. Закавулак; агароджа для жывёлы; хлеў (Лёзн. Касп., Слаўг.). Тое ж *закуць* (Слаўг.).

ЗА'ЛВАНЬ. Месца, дзе ў раку ўпадае другая рэчка ці ручай (Касц. Бяльк.).

ЗА'ЛЕЖ. 1. Зямля, якую не аралі многа гадоў; абложная зямля; цаліна (БРС). Тое ж *залеж, залёгі* (Міёр.). 2. Пустка; поле, запушчанае і адаленае ад сялібы (Мін. губ. 1864 Зял., 90). □ ур. Залёга каля в. Шарсцін Ветк.

ЗАЛЕ'ССЕ. Месца за лесам (паўсям.). Тое ж *залёсы* (Слаўг.). □ ф-к Залессе Леп., в. Залессе Петр., ур. Залёсы каля г. Гомеля (К. 1838).

ЗАЛІ'ВІШЧА. Паніжанае або жолабападобнае месца на схіле гары, дзе збягае патокам вада вясной ці ў час вялікіх дажджоў (Слаўг.). Тое ж *ввіліў, залёва, збег, пльціцё* (Слаўг.).

ЗАЛІ'ПНІК. Месца за ліпнікавым зараснікам, за ліпавым лесам (Слаўг.). Тое ж *заліпішча, заліпічка, заліпнішча, заліпнічка, заліпняк, заліпачча, заліпняччо, заліп-*



цам, заліпіннік, заліпаўё, заліпчэннік, заліпчэнне (Слаўг.).

ЗАЛІ'У. Водная прастора, якая ўрэзалася ў сушу (БРС).

ЗАЛО'ГА. 1. Месца, дзе можна схавацца і цікаваць птушку, звера або ворага (Вілен.). Тое ж *засака* (Вілен.), *засада* (БРС). 2. Гоні, пракос; паласа (Слаўг.).

ЗАЛО'ЖЖА. Месца за сухадольным логам, за заліўнымі сенажацямі (Слаўг.). □ в. Заложжа Чав.

ЗАЛО'М. 1. Лука, калена, круты паварот ракі, дарогі (Слаўг.). 2. Паварот поля пад прамым вуглом (Стол.).

ЗАЛО'НЬ. 1. Заліў ракі (Маг. губ. вед., 1854, № 45, 805). 2. Месца на сенажатным лузе, якое заліваецца вадой (Нас.).

ЗАЛУ'ЖЖА. 1. Месца за лугам, залугавая старана (Слаўг.). Тое ж *залўга* (Нас., Нас. АУ). 2. Месца за лужынамі (пагранічча Ігум. і Бабр. пав. Мін. губ., р. Пціч Серб. 1914, 4, Слаўг.). □ в. Залужжа (частка в. Пруды) Стаўбц.

ЗАЛЯ'ДДЗЕ. Месца за лядам (Слаўг.). □ ур. Заляддзе (поле) каля в. Пацяраеўка Слаўг.

ЗАЛЯСНІ'ЧЧА. Абшар, які знаходзіцца за ўгоддзямі лясніцтва (Слаўг.). □ ур. Заляснічча (поле) каля в. Папоўка Слаўг.

ЗА'МАК. Умацаванае жыллё феадала; месца, дзе былі феадальныя ўмацаванні, дзе стаяў палац (БРС). Тое ж *зámчышча* (Мін.). □ ур. Верхні Замак і Ніжні Замак у Полацку, Гродна, ур. Замчышча ў Мінску і ў Капылі.

ЗАМАСТО'ЧЧА. Месца, прастора за мастамі, масткамі, каля мастоў (Слаўг.). Тое ж *замастовічча*, *замосце*, *замосцішча*, *замасцеўе*, *замасцічча* (Слаўг.). □ в. Замасточча Глуск., ур. Замасцеўе каля в. Дубня Слаўг., в. Замосце Кобр.

ЗАМЕ'ЖАК. Сенажатны ўзмежак каля поля, паўз дарогу (Лях., А. Чарнышэвіч. Праз зімы і вёсны, 1960, 25; яго ж: Світанне, 1957, 52).

ЗАМО'ЧЫШЧА. Месца за азярынай ці копанкай, у якой мачылі лён, пнянку, канатнік (Рэч.). □ ур. Замочышча (луг) каля в. Заспа Рэч.

ЗАМО'ШША. Месца за махавым балотам, за амшарынай (Слаўг.). Тое ж *замошыца* (Віц. Рам. Мат.). □ в. Замошша Люб., в. Замошыца Віц. (Рам. Мат.).



ЗА'НЕВА. Месца за нівай (Сал.). □ ур. Занева (луг) каля в. Яскавічы Сал.

ЗАО'ЛЬША. Прастора за альховым лесам (Лёзн.). □ в. Заольша Лёзн.

ЗАПАВЕ'ДНІК. 1. Вялікая пушча (Слаўг.). 2. Куток прыроды (флары ці фауны), які ахоўваецца асобна (БРС).

ЗАПА'ДЗІНА. 1. Упадзіна паміж узгоркамі, глыбокі роў (Слаўг.). 2. Яма на месцы ўшчыльнення свежай зямлі (Слаўг.). Тое ж *западзь* (Слаўг.), *западлае месца* (Слуцк. Сержп. Прымхі, 24).

ЗАПАЛЯ'ННЕ. Месца за палянай, за полем, па той бок поля (Слаўг.). □ б. х. Запалянне (Заполле, 1910 Спіс., 31), в. Запалянне Слаўг.

ЗАПА'СКІ. 1. Запасныя ўчасткі торфу (Нясв.). 2. Першы дзень, пачатак пасьбы жывёлы (Слаўг.). □ ур. Запаскі (залежы торфу, тарфяныя кар'еры) каля в. Малева Нясв.

ЗАПА'ШКА. 1. Узараная зямля (Ваўк. Сцяшк.). 2. Пераважна засеянае поле (Слаўг.). Тое ж *пáхага*, *пáхаць* (Слаўг.). 3. Прыаранае лішняе поле (Слаўг.). Тое ж *перапáшка* (Слаўг.).

ЗАПЕСАК. Месца на лузе, занесенае пяском (Рагач.). □ ур. Сысін запесак (месца на беразе Дняпра) каля в. Лучын Рагач.

ЗА'ПЕСАЧЧА. Месца за пясчаным масівам (Рэч.).

ЗАПЛА'Ў. Месца за багністым плавам (Сал.), □ ур. Заплаў (поле) каля в. Кульшычы Слаўг., ур. Заплаў каля в. Яскавічы Сал.

ЗАПЛЁССЕ. Месца за плёсам (Ветк.). □ ур. Заплёссе (старыца на лузе) каля в. Шарсцін Ветк.

ЗАПЛО'ЦЦЕ. Месца за плотам (Сміл. Шат.). Тое ж *заплотак* (Сміл.).

ЗАПО'ЛЛЕ. Месца па той бок поля (Слаўг.). Тое ж *запольнішча* (Слаўг.). □ б. х. Заполле (1910) Слаўг., в. Заполле Кар. і Маз., ур. Заполле каля в. Аздамічы Стол.

ЗАПРА'СІЛЛЕ. Месца за праслам (Слаўг.). Тое ж *запрáслічча*, *запрáслічча* (Слаўг.).

ЗАПРУ'ДА. Невялікі штучны вадаём на рацэ; плаціна, гаць (БРС).

ЗАПРУ'ДДЗЕ. Месца, абшар па той бок запруды, стаўка (Слаўг.). Тое ж *запру́дзік* (Слаўг.). □ в. Запруд-



дзе Сен., ур. Запрудзік (сенажаць за былым стаўком на р. Пацэі) каля в. Бязуевічы Слаўг.

ЗАПРЭТНІК. Запаведны лес, запаведнік (Арш.). □ запрэ́тнік Камароўшчына (лес) каля в. Бабінавічы Арш.

ЗАПЯСОЎЧ. Старана, якая знаходзіцца за пяскамі (Нас. АУ).

ЗАПЯСОЎЧЧА. Месца за пясчанымі дзюнамі, за пясчанымі ўчасткамі (Слаўг.). Тое ж *запясоўшыща* (Слаўг.). □ в. Запясочча каля г. Турава.

ЗАРАСНІК. Густы лес; густое драбналессе; малады параснік, кусты, нетры (БРС). Тое ж *за́расень* (Рэч.), *за́расель* (Лёзн., Слаўг.), *за́расль* (Лёзн.), *за́раслі* (Навагр.), *зарасняк* (Вор.), *за́расцень* (Крыч.), *за́расць*, (Жытк., Слаўг.), *за́расля* (Усх. Палессе Талст.), *зарослае* (Лельч.), *шалы́знік* (Слаўг.), *мышнік* (Коўна 1566—1567 Ант.). □ в. За́раслі Круп., х. Зараслі Мядз. (Лемц. Айк.), ур. Крышанова зарасць (поле) каля в. Шаламы Слаўг.

ЗАРАЎЧАК. Месца за раўчаком, раўком (Слаўг.). Тое ж *зараўчаковіща*, *зараўчаччо*, *зараўчэшнік*, *зараўчакоўнішча* (Слаўг.). □ ур. Зараўчак (поле) каля в. Рудня Слаўг.

ЗАРОЎІЧЧА. Прастора за ровам, па той бок рова (Слаўг.). Тое ж *зароўнішча*, *зароўе*, *зароўвя*, *заровінне*, *зараўчаччо*, *заровічышча* (Слаўг.). □ вул. Зароўе ў г. Слаўгарадзе і ў г. п. Чэрыкаве (Дэмб. т. II, 139).

ЗАРОЎТ. Від рачной затокі (Стол.).

ЗАРОЎЖАК. 1. Тупік (Стол.). 2. Від рачной затокі ці старыцы на лузе, у нізіне (Стол.).

ЗАРОЎЖКІ. Зрэзаны ўлукаткі ландшафт; звілістыя выступы лесу, поля, лугу (Сал.).

ЗАРУЎЖА. Месца па той бок прыволля, па-за выгодай (Ст.-дар.). Тое ж *заўру́жжа* (Слаўг.). □ ур. Заружжа (лес, луг, рэчка) каля в. Пасека Ст.-дар.

ЗАРУЎНЕ. Тое, што і заружжа (Слаўг.).

ЗАРУЧЭЎЕ. Месца за ручаём, за ручайкамі, дзе яны зліваюцца (Слаўг.). Тое ж *зару́чча*, *зару́чышча*, *заруччэ́йе* (Слаўг.).

ЗАРЭЎЧЧА. Вялікая прастора за ракой, рэчкай; месца па той бок ракі (БРС). Тое ж *зарэчышча*, *заряччэ́йе*, *заряко́йе*, *зараковішча*, *заряковішча* (Слаўг.). □ ур. Зарэчча (балюцісты стэп ад Пінска да Нобеля Серб. 1912, 93), в. Зарэчча (частка в. Зімніца) Слаўг.



ЗАСЕ'ВАК. Засеянае поле, засеў; невялікая паласа пасеву (Нас. АУ, Слаўг.).

ЗА'СЕЛКІ. Новы населены пункт з высяленцаў суседніх вёсак (Слаўг.). Тое ж *засёлак* (Слаўг.).

ЗАСЕ'ЛЛЕ. Поле, абшар за сялом (Гродз., Сал.). □ ур. Заселле (поле) каля в. Дакубава Гродз., ур. Заселле каля в. Яскавічы Сал.

ЗА'СЕНЬ. 1. Зацененае, цяністае месца пад каронамі дрэў (БРС). Тое ж *засьва, зацемак, засценне* (Слаўг.), *зацень* (БРС), *зацён* (Стаўбц.), *засіна* (Віц. Нік. 1895), *засцень* (Нас.). 2. Цень (Беш. Касп.). Тое ж *засінка* (Сен. Касп.), *зацянянне* (Слаўг.).

ЗА'СЕУ 1. Засеянае поле (БРС). 2. Прызначанае для сяўбы насенне (Слаўг.). Тое ж *пасеў, сёмя, завод, налёце, жыта, пашня* (Слаўг.).

ЗАСЕ'ЧА. Месца для пчальніка, абнесенае сечаным або паваленым лесам (Нас. АУ).

ЗАСКАРО'ДЖАННЕ. Заскароджанае зябліва, ралля, засеў бульбы, проса (Слаўг.). Тое ж *заскароджаванне, заскародзьбінне* (Слаўг.).

ЗА'СПА. 1. Груд сярод балота, пясчаны востраў сярод вады (Рэч.). 2. Выцягнутае, прадаўгаватае ўзвышша; грыва (Слаўг.). 3. Затока, старыца, адзеленая ад ракі пясчаным намывам (Рэч.). Тое ж *засапка* (Рэч.). □ ур. Засапка (луг, азярына) каля в. Заспа Рэч., в. Заспа Рэч., ур. Заспа (грыва) каля в. Крамянка Слаўг.

ЗА'СПЛЫНЬ. Рэчыва наплывання, нагнаення ў забалочаным вадаёме, стаўку (Мін.).

ЗАСТА'ВА. 1. Загарода на дарогах і ўездах; брама (БРС). Тое ж *шляхбаўма, жардзіна, каранцін, яшчур* (Слаўг.). 2. Штучнае возера на рэчцы з прасцейшай плацінай у выглядзе двух радоў паляў і гаці пасярэдзіне; ставок (Слаўг., Ст.-дар.). Тое ж *застаў* (Паст.), *застаў* (Слаўг.). 3. У актах. Зямля, зямельная маёмасць, якая набыта крэдыторам шляхам залогу *actum fiduciaе* да моманту выплаты доўгу (Гродз. 1539 АВК, XVII, № 18).

ЗАСЦЕ'НАК. 1. Дадатковы ўчастак зямлі да сядзібы калгасніка (Краснап., Маг., Нясв., Пол.). 2. Дадатковая паласа ў полі, адзеленая дарогай, якую называюць сценка (Лемц. Айк.). 3. Палявая дарожка (Нас., Нясв., Слаўг.). Тое ж *засцёнка* (Слаўг.). 4. Невялікі пасёлак; хутар, сядзіба, выселак; шляхецкі пасёлак (Дрыса, Мін., Нас., Нясв., Сен. Касп., Слуцк., Сміл. Шат., Жучк.).



5. Участак зямлі з гаспадарчымі пабудовамі, аддзелены ад іншых сцяной або межавой лініяй накшталт дарожкі, якая і цяпер называецца сценкаю (Нас. АУ). 6. Хутар з паркам, гаспадарчым саматужным прадпрыемствам; дробны маёнтак, фальварак (Навагр.). 7. У актах. Зямля, якая засталася пасля вымеру валок (1557 Люб. 1910, 243). 8. Адасобленае паселішча (ЛМ, 77, 254). 9. Двор; паселішча, дзе жыло некалькі сем'яў, якія не былі звязаны сваяцтвам, а між тым усе насілі адно прозвішча тыпу Валоткі, Крывіцкія, Вярыгі, Сеўрукі, Крункі, Кісялі, Гануты. Гэтымі ж прозвішчамі называліся і самі паселішчы. Распаўсюджаны засценкі былі ў Мінскай губ. (Шпіл.). □ засценак Гануты Ігум. пав., засценак Язвіны Дзярж., Засценак (частка в. Гіжня) Чав., ур. Засценкі (поле, луг) каля в. Устаннае Слаўг., ур. Засценка (палявая дарожка і поле) каля в. Чарнякоўка Слаўг.

**ЗАСЦЕ'НЬЕ.** Месца па другі бок сядзіб; сцэжка па загуменню; глухое месца (Стол.).

**ЗА'СЫП.** Доўгая пясчаная каса ў вадзе (Слаўг.).

**ЗАТО'КА.** Невялікі затон, глыбокая частка ракі або возера, якая ўдалася ў сушу (БРС); заліў ракі, ад якога праліў заўсёды амаль высыхае (Бельск., Гродз., Жытк., Нас., Расн. Бяльк., Сен. Касп., Сал., Слаўг., Сміл. Шат., Шчуч.).

**ЗАТО'Н.** 1. Затока, адгалінаванне ракі, заліў; месца, зручнае для лоўлі рыбы (БРС). Тое ж *затонь* (Хоц. Бяльк.). 2. Сенажаць, акружаная адгалінаваннем ракі (Стол.). 3. Невялікае забалочанае паніжэнне (Тур. Крыв.). Тое ж *каверт, палюка* (Тур. Крыв.). □ Затон Вітаўт (заліў) Бых. (Макс.), Сыцькаў затон (затока пры рэчцы) каля в. Клетнае Глуск. (Янк. II), воз. Затоннае (1716) каля Жлобіна (ЮМ, вып. XXX, ч. 1, аддз. 1, 84).

**ЗАТО'ПА.** 1. Паводка, разводдзе, разліў (Мсцісл. Юрч.). 2. Дрыгва; непраходнае, гразкае месца, твань; гразь ад працяглых дажджоў (Зах. Бел. Др.-Падб., Краснап. Бяльк., Мсцісл. Юрч., Нас., Смален. Дабр.). 3. Неглыбокі, звычайна гразкі заліў у возеры; гразкае возера (Слаўг.).

**ЗАТО'Р.** 1. Нагрувашчванне лёду ў час разводдзя на рэках або азёрах (БРС). Тое ж *турун* (Слаўг.). 2. Шлюз (Слаўг.).

**ЗАТУ'ЛАК.** Закрытае, зацішнае, абароненае ад вятроў месца (Выс. Касп.).



ЗАТЫ'ЛАК. Тыльная частка вузкага сялянскага на-  
дзелу, сядзібы (Шчуч.).

ЗА'ТХА. 1. Палонка ў лёдзе, куды выходзіць прыт-  
хнутая рыба (Грыг. 1838—1840, Слаўг.). 2. Пах гнілага  
(Зах. Бел. Др.-Падб., Слаўг.).

ЗАУГО'ЛАК. Месца за пабудовамі (Сміл. Шат.).  
Тое ж *заўголле* (Мсцісл. Бяльк., Слаўг.).

ЗАХАЛУ'ССЕ. 1. Глухі закутак, глуш; бязлюднае  
месца (Рэч., Слаўг.); далёкія, некранутыя мясціны пры-  
роды (Слаўг.).

ЗА'ХВА. Глыбокае месца на рацэ, дзе ўбіты тры калы  
і пераплецены зверху зялёнымі галінамі для прывязван-  
ня лодкі ў час рыбнай лоўлі (Віц. Касп.).

ЗАХО'Д. 1. Частка свету, супрацьлеглая ўсходу; част-  
ка гарызонту, дзе заходзіць сонца (Слаўг., Стол.). Тое ж  
*зэхад* (БРС). 2. Час, калі заходзіць сонца (Бяр., Грыг.  
1838—1840, Мсцісл. Бяльк., Слаўг.). Тое ж *зэхад* (БРС).  
3. Плошча, пройдзеная пры сяўбе ўручную адзін раз  
уздоўж па загону; узараны загон на адну пасяўную ляху  
(Слаўг.). 4. Адгалінаванне, рукаў ракі, скіраваны па ця-  
чэнню (Рэч). 5. Ляха, участак раллі, узараны да адпа-  
чынку (Слаўг.). 6. Вузкі завулак (Слаўг.). 7. Тое, што і  
заезд (Слаўг.). 8. Прыбіральня (Нас.). 9. Глухое месца  
(Слаўг.). 10. Гаспадарчае прадпрыемства (Нас. АУ). □  
ур. Заходы (балота, астравок, б. х.) каля в. Кульшычы  
Слаўг., ур. Заходы (б. х., поле) каля в. Целяшы Слаўг.

ЗАХРА'СЛАСЦЬ. Забалочанае месца (Слаўг.). Тое ж  
*захрастка, захлястка, зэхлястка* (Слаўг.).

ЗАЦАРКВЯ'ННЕ. Месца, прастора за царквой  
(Слаўг.). Тое ж *зацаркоўе, зацэрквінне, зацарковішча,  
зацэркаўе, зацаркавіннішча* (Слаўг.). □ вул. Зацарквя-  
ні ў в. Гайшын Слаўг.

ЗАЦЕН. Цяністае месца; засень (Крыч., Слаўг.,  
Стаўбц., Чэр.).

ЗАЦІ'ШАК. Падветраны сонечны бок у лесе, за га-  
рой, за пабудовамі; месца закрытае ад вятроў (БРС).  
Тое ж *зациш* (Слаўг., Шчуч.), *зацишак* (Слаўг.), *зацишша*  
(БРС). □ б. пас. Зацішша каля в. Ржаўка Слаўг.

ЗАЦЯКЛЯ'ССЕ. Месца за мокрым, крынічным лугам.  
(Леп.). □ в. Зацякляссе Леп.

ЗА'ЦЬМА. 1. Зацьменне (Зах. Бел. Др.-Падб.).  
2. Цёмната, цемра (Слаўг.). 3. Цёмнае месца (Слаўг.).  
4. Месца за пабудовамі (Нас.)



**ЗАШЛЯ'ШША.** Зямля, угоддзі па той бок шляху (Слаўг.). Тое ж *зашлэшша, зашляхоўе* (Слаўг.). □ вул. Зашляшша ў в. Віравая Слаўг.

**ЗАШЧЫ'ТА.** Насаджэнні дрэў вакол сядзібы, саду і інш. (Слаўг.). Тое ж *забарона, абарона* (Слаўг.).

**ЗБІ'ШЧА.** Месца на пашы, дзе збіты жывёлай травастой (Слаўг.). □ ур. Збішча (пяскі) на поўнач ад в. Дубня Слаўг.

**ЗБОЙ.** 1. Паша на бойкім, праходным месцы (Слаўг.). 2. Патоптаныя і з'едзеныя жывёлай або птушкамі пасевы (Слаўг.). 3. Луг са з'едзеным, збітым ці згарэлым травастоем (Слаўг.). Тое ж *збоішча, збоінне, збовінне* (Слаўг.).

**ЗБО'РЫШЧА.** Бойкае і люднае месца, дзе заўсёды збіраюцца людзі; тачок (Слаўг.).

**ЗБО'ЧЫНА.** Схіл, бок канавы, узгорка; пакат (Слаўг.). Тое ж *збочынне, бакавіна, бачковіна, пакатасць, спадзістасць, пакот, пакоўвіна, покат* (Слаўг.).

**ЗВА'ЛКА.** Месца, куды звозяць розныя адкіды (БРС).

**ЗВАНИ'ЦА.** Высокае месца, вельмі стромкая гара, круты бераг (Слаўг.). Тое ж *званніца* (Слаўг.).

**ЗВАРАТА'.** Месца на полі, дзе заварочваюцца з плугам у час ворыва (Стал.). Тое ж *зварота* (Стал.), *заварот* (Слаўг.).

**ЗВЯРЫ'НЕЦ.** Абгароджаная частка лясной пушчы, дзе ўтрымліваліся звяры для «ловаў», палявання (АЛМ I, 674). □ х. Звярынец Маладз.

**ЗГІБ.** Узгорак (Хоц. Бяльк.). Тое ж *схібок* (Слаўг.), *згорак* (Жытк.).

**ЗГЛІ'ШЧА.** Папялішча (Зах. Бел.).

**ЗГОН.** 1. Паша, лог на праходным месцы (Слаўг.). 2. Месца, паша, дзе пасецца ўся жывёла вёскі (Слаўг., Чав., Чэр.).

**ЗДРА'Я.** Сцёкавая крыніца (А. Карпюк. Дзве сасны, 1958, 44). Тое ж *здруй* (Бельск. пав.), *здрой* (Хрэст. па гіст. бел. м., 470). Параўн.: «Пасль ихъ по горáхъ и по здрѡяхъ пá жити вѡдъ живѡтѡчныхъ» («Казанне пахавальнае» М. Смятрыцкага, 1620 — Хрэст. па гіст. бел. м., 361).

**ЗДУ'ХАВІНА.** 1. Нізкае месца на полі, дзе вымякае або вымярзае засеў (Бабр. Нас.). 2. Твань, дрыгва, зыбкае, непраходнае балота; непраходнае месца на балоце, дзе прабілася крыніца (Ашм., Ивац., Кар., Навагр.



ДАБМ). Тое ж *здўха* (Пруж. ДАБМ), *здыхавіна* (Ганц. ДАБМ).

З'Е'ДДЗЕ. Засеянае або лугавое месца, страўленае жывёлай ці птушкамі; збой (Нас., Слаўг.). Тое ж *аб'ёд-дзе* (Слаўг.), *з'едзь, з'едзішча* (Нас.).

З'ЕЗД. Спуск, адхон гары, дзе можна з'ехаць з возам (БРС). Тое ж *з'яжджэнне* (Слаўг.).

ЗЕ'ЛЕНЬ. 1. Рунь, жыта да высыпання коласу (Слаўг., Смален. Дабр.). 2. Зялёныя пасевы на ўвесь час росту да выспявання (Слаўг.). Тое ж *зеляніва, зэлена* (Слаўг.). 3. Першая трава і лісце вясной; гародніна, садавіна, шчаўе, ягады летам (Слаўг.). Тое ж *зеляніва, зэлена, зеляніна* (Слаўг.). 4. Зялёныя насаджэнні (Слаўг.). □ в. Зелень Дзярж.

ЗЕЛЬДГА. Трохпераменнае поле (Гарб.).

ЗЕ'МЕННЕ. Тоўшча зямлі (Нас.). Тое ж *тоўшч, тоўшча* (Слаўг.), *тэўшч* (Навагр.).

ЗЕ'МНІЦА. Халоднае месца, дзе падоўгу вясной ляжыць снег, летам холадна, блізка да паверхні падыходзяць падземныя грунтавыя воды (Слаўг.). Тое ж *зімніца* (Слаўг.). □ в. Земніца (1884 Дэмб. т. II) Слаўг.

ЗЕ'РЦА. Азярцо, невялікая азярына; старык (Слаўг.). Тое ж *зяро* (Арш., Гом., Гор., Рагач., Сен. пав. Маг. губ. і Гарад., Леп. пав. Віц. губ. Рам. Воп.). □ ур. Зерцы (малыя старыкі на лузе) каля в. Дабранка Слаўг.

ЗЕР. 1. Тонкая нітка ледзь бачнай у далечыні сцэжкі, дарожкі паміж дзялянкамі ў лесе (Слаўг.). 2. Ледзь бачная пудінка, дарожны след увечары (Мсцісл. Юрч., Слаўг.).

ЗЕМ. 1. Зямля, багатая перагноем; чарназём (Краснап. Бяльк., Слаўг.). 2. Торф, тарфянішча (Краснап. Бяльк., Слаўг.).

З'ЕМ. Самая крутая частка дарогі пры з'язджанні з гары, узгорка (Слаўг.). Тое ж *скасагор, скасагорыца* (Слаўг.).

ЗІБЕ'НЬ. 1. Месца, дзе знаходзіцца лесапільня (Ветк.). 2. Дрыгва; зыбкае, забалочанае месца (Слаўг.).

ЗІМАВІ'ШЧА. 1. Месца, дзе зімуюць людзі, звяры, жывёла, птушкі (Слаўг.). Тое ж *зімовішча, зімаўё* (Слаўг.). 2. Халоднае нізкае, багатае крыніцамі месца (Слаўг., Ст.-дар.). □ ур. Зімавішча (балота) каля в. Пасека Ст.-дар., в. Зімовішча Пух.



**ЗІМНІК.** Дарога праз балота, па якой ездзяць толькі зімой, калі балота замерзне; зімня пучіна (Докш., Маг., Пол., Слаўг.). Тое ж *зімняк* (Глуск. Янк. I). □ ур. Зімнік (зімня дарога праз балота) каля в. Кульшычы Слаўг.

**ЗЛАМЫ'.** Паламаны бурай лес (Слаўг.).

**ЗЛЕ'ВІШЧА.** Месца, дзе зліваюцца рэкі, ручаі (Стол.).

**ЗЛОГ.** Абложная зямля, аблога (Брэст. Нарысы, 372).

**ЗЛОМ.** Зламаная ў навальніцу дрэва; паламаны бурай лес (Слаўг.). □ ур. Злом (балота) каля в. Пасека Ст.-дар.

**ЗМЕ'НА.** 1. Вялікае поле аднаго севазвароту, звычайна адзеленае ад іншых палёў прыроднымі аб'ектамі (лесам, лагчынамі, дарогамі); абшар (Ветк., Рэч., Сен. Касп., Слаўг.). Тое ж *плошча, сцеп, аблага, кушмён, кушмёнішча, пералага, усцяж, сцяж, найсцяж, бок* (Слаўг.). 2. Уся зямля аднаго буйнога землеўладальніка ці вялікае поле ў севазвароце адной сялянскай абшчыны (Рэч., Слаўг.). □ ур. Ліцвінаўская змена (поле) каля в. Заспа Рэч.

**ЗМЯІ'ННІК.** Месца, дзе вядзецца многа змей (Слаўг.). Тое ж *пужоў, гадаўнік* (Слаўг.). □ ур. Змяіннік (поле) каля в. Чарнякоўка Слаўг.

**ЗРУ'ВІШЧА.** 1. Месца, дзе рабілі зруб, дзе стаяў зруб (Слаўг.). 2. Вялікі зруб (Слаўг.).

**ЗЫБ.** 1. Усплёск хвалі, ваганне вады (БРС). 2. Дрыгвяністая паверхня балота (Слаўг.).

**ЗЫБІНА'.** Дрыгва, зыбкае балота; забалочаны вадаём, на паверхні якога ўтварыўся раслінны дзірвановы пласт; плаў (Слаўг.). Тое ж *зыбён* (Віц. Рам. Мат.), *зыбічына, зыбка́та, зыбчасць* (Слаўг.), *зыбу́н* (Докш., Дрыс., Крыв., Пл., Пол., Шарк. ДАБМ), *зыбайка* (Мядз. ДАБМ), *зыбе́ча, зыбша* (Слаўг.).

**ЗЫБЕ'ЛЬ.** Балота каля возера (Ашм. ДАБМ).

**ЗЫР.** 1. Высокае, адкрытае месца (БРС). Тое ж *пазор, пагляд, ўззырь, ўззорыца, гляннішча* (Слаўг.). 2. Быстрыня; месца хуткага цячэння ў рацэ (БРС).

**ЗЯ'БЕР.** 1. Поле, якое ўгноена і ўзарана летам для сяўбы пшаніцы на наступную вясну (Нас.); шаогул узаранае ўвосень поле (Слаўг.). 2. Пустазелле зябер *Galeopsis speciosa* Mill. (Слаўг.).



ЗЯ'БЛІВА. Узаранае ўвосень поле (БРС). Тое ж *зяб* (Лёзн., Рэч., Сал.), *зябло* (Нас.).

ЗЯЛЕ'ЗА. Балотная жалезная руда (Слаўг.).

ЗЯЛЕ'НІВА. 1. Ранняя гародніна (БРС). 2. Зелень, зялёнае покрыва з травы, лісцяў, моху, зялёнай цвілі (Слаўг.).

ЗЯЛЁНКА. 1. Крынічнае месца, пакрытае цёмна-зялёнай расліннасцю (Слаўг.). 2. Багна (Слаўг.). □ ур. Зялёнка (лес) каля в. Журавічы Рагач., ф-к. Зялёнкавічы (1726) у Крыч. старостве (ЦДГА БССР, ф. 694, воп. 4, інв. 1160, ск. 124), ур. Зялёнка (высахлая багна) каля в. Дабранка Слаўг.

ЗЯМЛЯ'. 1. Зямны шар, зямная паверхня (БРС). 2. Савецкая краіна (БРС). 3. Урадлівая ворная зямля; сядзіба (Слаўг.).

ЗЯРЭ'МЯ. Месца, у якім знаходзіцца асобны статак баброў; бабрынае логава, гняздо (Гарб., Нас. АУ).

## I

ІГРЫ'ШЧА. Участак з пясчанай глебай (Палессе Лемц. Аік.).

ІЗМЫ'ЛІШЧА. Стромы бераг, падмыты вадой (Гарад. Касп.).

ІЛ. Тонкая муць арганічнага паходжання ў вадзе, на дне вадаёмаў (БРС). 2. Балотная, шэрая або белаватая зямля (Стол.).

ІЛЬНІ'ШЧА. Месца, дзе рос лён (Глуск. Янк. П, Сал., Слаўг., Сміл. Шат.).

ІМША'ЛІНА. Месца, якое парасло мохам; неўрадлівае поле (Слаўг.).

ІМША'РА. Махавое балота або нізкае месца, якое парасло мохам, куп'ём, хмызам; балоцістая мясцовасць; парослы мохам лес (БРС). Тое ж *імшар* (Зах. Бел. Др.-Падб., Слаўг.), *імшарына* (БРС), *імшарнік* (Нясв., Пар.), *імшарына* (Зах. Бел. Др.-Падб.), *імшарышча* (Слаўг.). □ ур. Імшара (балоцістае месца) каля в. Бабінавічы Арш.

ІРЖА'. Балотная руда, бураватая пялёнка на паверхні вады ў балоце (Слаўг.).

ІРЖА'ВІНА. 1. Іржавае балота (Слаўг.). Тое ж *іржавец* (Ветк., Слаўг.), *іржаўка*, *іржаўлінне* (Слаўг.). 2. Шкодная іржавая раса *Uredo Rubigo Vera*. DC. на



пладах, раслінах (Слаўг.). □ ур. Іржавец каля в. Шарсцін Ветк.

ІРЖА'ВІННЕ. 1. Балотная іржа (Слаўг.). Тое ж *іржавінне* (Слаўг.). 2. Іржой пакрытае балота (Нас., Слаўг.). 3. Застаялае месца ў вадзе каля стаўкоў, якое пакрыта іржой і плесняй (Тал. Мядзв.).

ІРЖЫ'ШЧА. 1. Наогул зжатае поле (БРС). Тое ж *іржэўе* (Слаўг.), *іржэўнік* (БРС). 2. Поле, на якім зжата жыта (Пух., Сіроц. Касп., Слаўг., Сміл. Шат., Уш., Хойн.). Тое ж іржанышча (Пух. Шат., Сал.), *іржонне* (Нясв., Слаўг.), *іржэўе* (Слаўг.), *іржэўнік* (Беш. Касп., Крыч., Пол., Слаўг., Сміл. Шат., Тал. Мядзв.).

ІСПО'Л. 1. Вялікая штучная сажалка ў вёсцы ці каля яе, вада ў якой ніколі не высыхае (Віц. Нік. 1895, Лёзн.). 2. Частка ракі ўверх па цячэнню ад плаціны (Лёзн. Касп.).

ІСТО'КА. Месца, дзе зліваюцца рэкі (Стол.).

ІСТРУ'БІШЧА. Месца, дзе рабілі зруб, дзе стаялі зрубы (Слаўг.). □ ур. Іструбішча (поле, дзе рабілі зрубы з лесу, які тут жа высакалі) каля в. Лясная Слаўг.

ІСТРУ'ГА. Ямка, вымытая ручаямі, сцякаючымі з высокага месца (Маг. Лемц. Дыс.).

І'УНАЕ. Месца на заліўным лузе, якое мае многа зарасніку лазы, вярбы, вербалозу, івы (Слаўг.). □ ур. Іўнае (заліўны луг) і воз. Іўнае каля в. Крамянка Слаўг.

І'УНІК. Зараснік ніцай вярбы, вербняку *Salix viminalis* L. (Слаўг.). □ ур. Іўнік (сенажаць) каля в. Папоўка Слаўг.

## К

КАБА'ГНЯ. Выкапаная на балоце яма (Зах. Палессе Талст.).

КАБА'НЯ. Яма з вадой ці без вады на месцы разрыву снарада, капання пяску, гліны (Зах. Палессе Талст.).

КА'ВЕРТ. 1. Невялікая глыбокая яма з вадой на лузе (Стол.). 2. Глыбокае месца ў рацэ (Дубр., Палессе Талст.). Тое ж *коверт* (Дубр.). 3. Вір (Слаўг.). 4. Вокнішча сярод дрыгвы (Стол.). 5. Невялікае забалочанае паныжэнне (Палессе Тур. Крыв.). 6. Лужына; роў (Стол.).

КА'ВЕЦЬ. Роў з вадой (Стол.).

КАГА'ЦІШЧА. Месца, дзе стаяла сцірта (кагát) сена (Ветк.).



КА'ДАЎБ. 1. Глыбокая яма ў рацэ, на лузе з вадой (Глуск. Янк. I, Палессе Талст.). Тое ж *кадалбец* (Палессе Талст.). 2. Калдобіна на дарозе (Глуск. Янк. I). Тое ж *кадаўбіна* (Слаўг.). 3. Чыстая вада, азярцо на балоце (Ельск.). 4. Нізінка, лагчынка са стаячай вадой (Палессе Талст.).

КАДАЎБІНА. 1. Упадзіна на дарозе (Глуск. Янк. I). Тое ж *калдоўбіна* (Слаўг.). 2. Упадзіна круглай формы на полі, у якой доўга вясной стаіць вада (Слаўг.). Тое ж *кадоўбіна* (Слаўг.). □ ур. Кадоўбіны (поле) каля в. Кулікоўка Слаўг.

КАЖУ'Х. Твань, дрыгва; зыбкае месца (Палессе Талст.). Тое ж *какажух* (Тур. ДАБМ).

КАЗА'Н. Паглыбленне круглай формы на полі (Рэч.).

КА'ЗА'РГАЦЬ. Паводле падання. Яўрэйскія могількі (Жытк., Тур.). □ ур. Казаргі ці Казаргаць Жытк. на месцы старажытнага сяла Казарговічы Тураўскага епіскапства (Арх. Ю.-З. Р., ч. 1, т. II, 59).

КАЗЕ'ЛЕЦ. Прырэчнае і наогул нізкае лугавое месца, дзе расце казелец *Ranunculus flammula* L. (Слаўг.). □ ур. Казелец (нізкі луг) каля в. Шаламы Слаўг.

КАЗІНА'. Неўрадлівая, забалочаная сенажаць, дзе расце вельмі жорсткая дзікая трава (Стаўбц. Прышч.). Тое ж *казінец* (Стаўбц. Прышч.). □ ур. Казіна (поле і частка в. Гнацькі) Стаўбц., ур. Казінец (сенажаць) Стаўбц., Казінец (вуліца) у г. Слаўгарадзе.

КАЗНА'. Дзяржаўны лес (Слаўг.). Тое ж *казёншчына* (Слаўг.). □ ур. Казна (лес) каля в. Пасека Ст.-дар., ур. Казёншчына (лес) Слаўг.

КА'ИДУБ. Вытаптанае месца на лузе (Палессе Талст.).

КАКСАГЫ'ЗІШЧА. Поле, дзе рос кок-сагыз (Слаўг.). Тое ж *каксагызнік*, *каксайнік*, *каксайзішча*, *кастагрызішча* (Слаўг.).

КАЛ. Гразь (Брэст., Гродз., паўдн. бел. Лемц. Аік.).

КАЛАВО'РАТ. Глыбокае месца ў рацэ, вір (Жытк.).

КАЛАГУ'МНІ'ЧЧА. Месца каля гумна (Слаўг.). Тое ж *лягумнішча* (Слаўг.).

КАЛАДЗЕ'Ц. Студня з калаўротам (Слаўг.).

КАЛАДЗЬНЯ'. 1. Зб. Частыя калодзежы ў вёсцы, на хутарах (Слаўг.). Тое ж *калазня* (Слаўг.). 2. Стар. Крыніца з устаўленай пустой у сярэдзіне калодай замест зруба. Параўн.: Сіній Калодзісь, Калодзісь і Сіняя Кры-



ніца ці Крініца каля в. Кліны Слаўг. □ в. Калодня (Крыч. Меер), в. Калодня каля Смаленску.

КАЛАКАЛУ'ШША. Зараснік калакалушы *Rupus Radus* L. (Крыч., Меер, 1786, 113, Слаўг.).

КАЛАЛУ'ЖЖА. Абшар каля лугу (Слаўг.). Тое ж *калял'л'ужжа, калял'л'ужжа, п'аўзл'л'ужжа* (Слаўг.).

КАЛАМУ'ТА. Мул з вадой, твань (БРС). Тое ж *калам'уць* (БРС).

КАЛАНІ'ЧЫНА. Месца здабывання каланіцы — дзёгцю для змазвання колаў (Віц. Рам. Мат.). □ в. Каланічына Віц. (Рам. Мат.).

КАЛАТО'УКА. Неўрадлівая зямля (Стаўбц. Прышч.).

КАЛАТУ'ША. Размякляя гразь на дарозе, у бродзе (БРС). Тое ж *баўт'уха* (Слаўг.).

КАЛДАБА'Н. Калдобіна, яма; выбоіна на дарозе (БРС).

КАЛДО'БІНА. 1. Прыродная круглая ўпадзіна з вадой (Слаўг.). Тое ж *калдоба, калд'ужына* (Азяр, Лёзн. Касп., Віц. Нік. 1895). 2. Яма на дарозе, выбітая коламі і запоўненая вадой (БРС). Тое ж *калдавіна* (Беш. Касп.), *калдоба* (Азяр. Касп., Віц. Нік. 1895, Стол.), *калд'ужына* (Лёзн. Касп.), *каловіна* (Мін.). 3. Яма, рыцвіна, вымытая вадой (Нас.); глыбокая яма ў вадзе (БРС). Тое ж *калдобніна* (Палессе Талст.).

КАЛДО'УБІНА. Прырэчная яма на лузе, круглая ўпадзіна, дзе падоўгу або заўсёды стаіць вада (Касц., Краснап. Бяльк., Слаўг.).

КАЛДЫБА'. 1. Цвёрды выступ каля паглыблення на разбітай або мёрзлай дарозе (Слаўг.). 2. Няроўнае ворыва з ямкамі і выступамі (Слаўг.).

КАЛЕ'КТАР. 1. Дрэнажная канава на асушаным балоце для стоку вады (БРС). 2. Дзялянка, квартал паміж канавамі асушанага балота (Ст.-дар). □ ур. Першы калектар Стаўбц.

КАЛЕ'НА. Круты паварот ракі, дарогі (Рэч., Слаўг.).

КАЛЕНІЦА. Зольны (паташны) завод, дзе перапальваецца (каліцца) попел для канатнага завода (Крыч. Меер, 1786, 100). Тое ж *паташныя* (ст.-бел.). Параўн.: Калёнчанка (прозвішча на Слаўг.).

КАЛІ'ННІК. Зараснік каліны *Viburnum opulus* L. (БРС). Тое ж каліна (БРС).

КАЛО'ВІШЧА. Гразкае месца (Стол.). □ ур. Каловішча каля в. Кароцічы Стол.



КАЛО'ГА. Стар. Узгорак, горка, гара. □ Калога, Каложа (XII ст.)—царква ў г. Гродна і мясцовасць каля р. Нёмана, г. Каложа ў Пскоўскай вобл.

КАЛО'ДЗЕЖ. 1. Студня з калаўротам або асверам для чэрпання пітной вады (БРС). Тое ж *калодзезь* (БРС), *калодзец* (Лаг., Тур.), *калодзэдзь* (Жытк.). 2. Вузкая і глыбокая, капаная яма без вады (Слаўг.). 3. Бут (БРС). 4. Крыніца на ўзвышшы ў выглядзе азярыны з мноствам пульсуючых струменяў, паверхня вады ў якой мае блакітны колер (Слаўг.). 5. Вельмі глыбокае прыроднае возера з цёмнай паверхняй вады (Слаўг.). 6. Невялікая мінеральная крыніца на высокім месцы (Жытк.). □ Калодзеж або Сіні Калодзеж, Крыніца каля в. Кліны Слаўг., в. Сіні Калодзеж Рэч., воз. Калодзезь (XIX ст.) каля в. Віравая Слаўг., Калодзежкі (ручай) каля в. Дабранка Слаўг., в. Калодзежская Чэр. пав. (Вол. и важн. сел. Евр. России, вып. V, 1886, 172).

КАЛО'НІЯ. 1 Населены пункт, які складаецца з перасяленцаў іншай мясцовасці ці іншай нацыі (Слаўг.). 2. Хутар (Вілен.). □ в. Калонія Уюн Чыгірынскай вол. Бых. пав. Маг. губ. (ЦДГА БССР, ф. 2001, воп. 1, адз. зах. 1923, л. 5), в. Калона Сінайская Зэльв.

КАЛТАВІ'НА'. Яма з вадой (Слаўг.). □ с. Калтавіно (Месцісл. 1651 МЕВ, 21 мая 1896, № 15, ч. неафіц., 271).

КАЛТО'БА. Калдобіна; абрывістая яма на лузе; прорва, бездань (Рэч.).

КАЛТО'БАЙ. Яма, выкручаная веснавой вадой на абалоні (Рэч.).

КАЛУ'ЖЫНА. 1. Лужына пасля дажджу на дарозе (Беш. Касп., Бых., Ветк., Рэч.). Тое ж *калужка* (Жытк.). 2. Азярына са светлай вадой на лузе (Рэч.).

КАЛЧАЧЭ'Я. Месца, дзе збіраюцца людзі, дзе гуляюць дзеці (Слаўг.).

КАЛЫБА'. Зыб на рацэ (Гом). Тое ж *рабізна* (РБС). □ в. Калыбань Камар.

КАЛЬВА'РЫЯ. 1. Гара, на якой стаяў ці стаіць касцёл, а таксама многа капліц вакол яе (Вілен., Мін.). 2. Месца, на якім адбываліся пакаранні; лобнае месца (Хрэст. па гіст. бел. м., 1961, 78). 3. Могілкі (Мін.). □ Кальварыя (могілкі) у г. Мінску.

КАЛЮ'ГА. 1. Вялікая дажджавая лужына на дарозе ці на полі, лузе (БРС). Тое ж *калюжына* (БРС), *ка-*



люгвіна, калюгавіна, калюгжына (Слаўг.), калюгавіна (Маладз.). 2. Каляіна на дарозе (Маладз., Слаўг.). 3. Гразь, слата, бездарожжа (Палессе Талст.). 4. Глыба зямлі на раллі (Нясв.). □ ур. Калюга (мокрая сенажаць) каля в. Пасека Ст.-дар.

**КАЛЮ'ЖА.** Мокрае месца, лужына, балоціна (Жытк.).

**КАЛЯІ'НА.** Прарэзанае коламі паглыбленне на дарозе (БРС). Тое ж *калявіна* (Нас.), *калягіна* (Сміл. Шат.), *калявіна* (Лаг., Смал.), *каляя* (Стол.), *калавіна*, *каловіна*, *каляюга* (Пух., Слаўг.).

**КАЛЯЛО'ЖЖА.** Pole каля логу, ускраіна логу (Слаўг.).

**КАЛЯМЕ'ЖЖА.** Месца, паласа каля мяжы, паабпал мяжы (Слаўг.). Тое ж *пайз'мэжжа*, *пайз'мэжышча* (Слаўг.).

**КАЛЯЎЗВА'ЛЛЕ.** Сенажаць каля падэшвы гары (Слаўг.).

**КАЛЯЮ'ЖЫНА.** Глыбокая каляіна сярод шырокай лужыны (Пух. Шат., Слаўг.).

**КАМЕ'ННЕ.** 1. Усеяная каменнем зямля; гравійная глеба (Слаўг.). 2. Падмытая верхняя частка схілу, нізкага берага (Карм.). 3. Галька, гравій, граніт, палявы шпат, валуны і інш. (Слаўг.). □ ур. Каменне Карм.

**КА'МЕНЬ.** Вялікі асобны валун; месца, багатае каменнем; камяністая глеба (Слаўг.). □ Чыжыкаў камень, Якавінкаў камень у в. Шаламы Слаўг., Барысаў камень ніжэй в. Экімань Пол., в. Камень Стаўбц., ур. Белы Камень (луг) Крыч., м. Камень Віц.

**КАМЛЫ'ГА** Кавалак сухой зямлі ці дзірвана (БРС). Тое ж *камяк*, *камок* (Зах. Бел. Др.-Падб., Лёзн., Слаўг.), *камль'жска* (Крыч., Слаўг.) *камль'жжа* (Бял. Матэр., Слаўг.), *камль'жына* (Бял. Матэр., Слаўг., Тал. Мядзв.), *камлюга*, *кам'ух*, *камяга*, *кам'ушча*, *камяч'ышча*, *камяк*, *камяжжа*, *камяж'ышча* (Слаўг.).

**КАМО'РА.** 1. Кантрольны пункт лясніцтва (Колас. Нёманаў дар). 2. Ст.-бел. Кантора, куды ўносяцца розныя пошліны і штрафы; таможня; кладовая, свіран; кантора для якой-небудзь мэты (Нас. АУ). 3. Будынак для складвання сена (Староб. ДАБМ). 4. Суд (у ст. бел. мо-ве). □ в. Камора Слуцк.

**КАМЯ'ЖЫШЧА** Месца, дзе стаяла ці стаіць камяга (Слаўг.).



КАМЯНИЦА. Дрэннае, неўрадлівае поле (Мін. Лемц. Айк.); гравійнае поле (Слаўг.).

КАНА'ВА. 1. Неглыбокі і нешырокі капаны равок для сцёку вады (БРС). Тое ж *проплыўка, рэчка* (Жытк., Слаўг.). 2. Пачышчанае і выраўненае рэчышча. □ в. Канава Рагач., Крыжавая канава каля в. Бязуевічы Слаўг.

КАНА'Л. Капаная шырокая і глыбокая рака, якая злучае два іншыя прыродныя вадаёмы (БРС). □ Агінскі канал.

КАНАПЛЯ'НІШЧА. 1. Месца, дзе раслі ці растуць каноплі (БРС). Тое ж *каноплішча, канапелішча, канап-лёўе, каноплішча* (Слаўг.), *канаплянік, канапляннік* (Бых. 1854 ЦДГА БССР, ф. 2192, воп. 2, адз. зах. 7, Пол., Слаўг.), *канаплянне* (Краснап. Бяльк., Слаўг.), *калоннішча* (Нас.). 2. Вельмі добрая, багатая перагноем зямля ці тарфянік, дзе звычайна сеялі каноплі (Слаўг.). □ ур. Канаплянікава (поле) каля в. Шаламы Слаўг.

КАНА'УКА. Ручай для сцёку вады вакол пабудоў (Ветк., Слаўг.). Тое ж *ручэй* (Слаўг.).

КА'НЕУКА. Куп'істае балота, куп'істая балотная сенажаць, дзе жыве калонія птушак каняў *Vanellus vanellus* L. (Слаўг.). □ ур. Канеўка (1911) каля в. Кульшычы Слаўг. (ЦДГА БССР, ф. 2193, спр. 12, л. 19).

КАНЕ'Ц. Край вёскі, вуліцы, поля (Слаўг.). □ Фарны Канец Гродз. (Лемц. Айк.).

КАНЦЫ'. Месца, дзе здабывалі попел і паташ (Бых. Рам. 1912, 3). □ в. Канцы Бых. (Рам. 1912, 3).

КАНЧА'ЛІ. Крайнія вуліцы ў вёсцы; канец вуліцы, край населенага пункта (Слаўг.). Тое ж *канчыцы* (Пін.), *канча́не* (Дзятл. вол. Гом. пав. Радч. стар. XVIII). □ Канчалі — вуліца на краю в. Церахоўка Слаўг., в. Канчані Гарад., в. Кончыцы Пін.

КАНЮШЫ'НІШЧА. Поле, дзе расце ці расла канюшына (БРС). Тое ж *клéвер, клéверышча, клевярышча, клéверычча, клéўрычча, клевярнішча, клевяррэ* (Слаўг.), *канюшына* (Жытк.).

КАНЮ'ШЫ'ШЧА, Месца, дзе стаяла канюшня (Слаўг.). Тое ж *ста́йнішча* (Слаўг.).

КАПА'. 1. Межавы знак, капец (Нас.). 2. Невялікі, часовы стажок сена (Слаўг.). 3. Сельскі правінцыяльны з'езд у Вялікім Княстве Літоўскім (Н. В. Стороженко. Западнорусские провинциальные сеймики во 2-й пол. XVII в. Киев, 1888).



КАПАВІШЧА. 1. Месца старажытнага суда (Гарб.). Тое ж *сўдня* (Віц.). 2. Месца, дзе стаяла капа сена (Слаўг.). □ ур. Капавішча каля нас. п. Трокі пад Вільнюсам (Гарб.).

КАПА'ЛЬНЯ. Месца, дзе капаюць гліну, пясок, вапнавы камень і інш. (БРС). Тое ж *ямка* (Слаўг.). □ ур. Капальні (пясчаны кар'ер) каля в. Ржаўка Слаўг.

КАПАНІЦА. 1. Накопаная дарога; земляная дамба; насыпаны земляны вал (Нясв.). 2. Выемка, катлаван, роў, выкапаная сажалка (Зах. Бел. Др.-Падб.). Тое ж *капанка* (Нас.). 3. Канава; канал (Слаўг.).

КАПЕ'Ж. Месца каля будынка, куды сцякае са страхі вада (БРС). Тое ж *каплё* (Нас.), *капэж* (Ст.-дар.).

КАПЕ'Ц. 1. Каморніцкі межавы знак у выглядзе вялікай накапанай купіны з драўляным слупам пасярэдзіне (БРС). 2. Месца для захавання гародніны і бульбы; бурт круглай формы (БРС). Тое ж *кап'як* (Слаўг.). 3. Суцэльны насыпны земляны пагорак, куча зямлі (БРС). 4. Старажытны курган; «шведская» магіла (Стаўбц.). 5. Магіла, надмагільны насып (БРС). 6. Яма для захавання бульбы на зіму (Сен. Касп.).

КАПЕ'ЧЫШЧА. Месца, дзе стаяў капец бульбы, буракоў (Слаўг.). Тое ж *капячышча*, *копчышча*, *копшышча* (Слаўг.).

КАПЛІЦА. Месца, дзе стаіць крыж (Рэч.). □ в. Каплічы каля г. п. Капаткевічы Азар.

КАПЛІ'ЧЫШЧА. Месца, дзе стаяла капліца (Слаўг.).

КАПУ'СНІК. Грады; месца, дзе расла капуста (Ваўк. Сцяшк., Слаўг.). Тое ж *капусцішча*, *капусцёнішча*, *капуснічча* (Слаўг.).

КАПШУ'К. Сажалка на гары з праведзенай ад яе канавай (Уш.). □ ур. Малáхаў Капшук (сажалка) каля в. Чарсвяны Уш.

КАРА'. Засохлы верхні слой гразі (Слаўг.).

КАРДО'Н. 1. Дзяржаўная граніца (БРС). 2. Месца, дзе знаходзіўся лясніцкі пункт (Слаўг.). □ ур. Кардон каля в. Яскавічы Сал.

КАР'Е'Р. Яма з выездам для машын, у якой капаюць пясок, гравій, гліну, торф, вапну, крэмень (Слаўг.). □ ур. Кар'еры (пясчаныя ямы) каля г. Слаўгарада.

КАРМА'. 1. Затока, завадзь у форме рукава (Маг. Лемц. Айк.). 2. Выступ сушы ў выглядзе паўвострава, які ўразаецца ў балота (Мсцісл.). □ ур. Кормы (поле)



каля в. Церахоўка Слаўг., ур. Карма (паўвостраў сушы на балоце Амшара) каля в. Кудрычы Мсцісл., в. Карма Кузн., г. п. Карма Гом. воб., в. Карма Тур.

ҚАРНАВУ'ГАЛ. Круглая ўпадзіна сярод поля, якая арэцца пазней, бо ў ёй доўга вясной стаіць вада (Слаўг.). □ ур. Карнавугал (луг) каля в. Кулікоўка Слаўг.

ҚАРО'УНІШЧА. Месца, дзе стаяў кароўнік (Слаўг.).

ҚАРТАПЛІ'ШЧА. Поле, дзе расла бульба (Хойн.). Тое ж *картафлэнё* (Ваўк. Сцяшк.), *картофлішча* (у асобных брэсцкіх гаворках), *картоплішча* (Стол.), *картафляніска*; *картафлёне* (на захад ад Баранавіч), *кардаплянік* (Ст.-дар.), *картаплянішча* (Жытк., Пух., Рэч., Сал., Сміл. Шат., Ст.-дар.), *картаплявішча* (Тур.), *картоплішча* (Маз.), *картафлянішча* (Лаг.).

ҚАРЧАВА'ХА. Месца, дзе выкарчаваны лес, кусты пад сенажаць ці поле (Слаўг.). Тое ж *карчаванне*, *цераблённе*, *карчоба* (Слаўг.). □ ур. Карчавáха (лог) каля в. Церахоўка Слаўг., ур. Карчавáхі (заліўны луг) каля в. Рудня Слаўг., ур. Карчавáха (поле) каля в. Ржаўка Слаўг.

ҚАРЧО'МНАЕ. Месца, дзе стаяла карчма (Ст.-дар.). □ ур. Карчомнае (поле) каля в. Пасека Ст.-дар.

ҚАРЧО'УЕ. Месца, дзе багата пнёў і карэнняў (Слаўг.). Тое ж *карчэўе*, *карчыжкі*, *карчанкі*, *карчайё* (Слаўг.).

ҚАРЫ'ЦІНА. Пакацістая ўпадзіна паміж двума ўзгоркамі (Дзярж., Стаўбц.). Тое ж *карыцвіна* (Смал.). □ ур. Карыцвіна (нізіна) каля в. Усяжкі Смал., в. Карыціна (Брэсц. Лемц. Аік.).

ҚАСА'. 1. Вузкі пясчаны паўвостраў (БРС). 2. Пясчаная водмель (Стол.). 3. Сонечны прамень (Стол.).

ҚАСАГО'Р. Схіл крутой гары, узгорка (Крыч, Краснап., Мсцісл. Бяльк., Пол., Рэч., Слаўг., Смал.). Тое ж *касагорына* (Сміл. Шат.), *касагорыца* (Уш.), *скасагорыца*, *скасагор* (Слаўг.).

ҚАСА'ПЛЯ. Крывое дрэва (Віц.). □ р. Қасапля (Кáспля) л. пр. Зах. Дзвіны.

ҚАСА'ПНІЦА. Месца, дзе б'юць жывёлу на мяса; бойня (Вілен.).

ҚАСТРЫ'ЦА. Гарадзішча (Леп.).

ҚАСЦЕ'РНЯ. 1. Месца, дзе ў драўляным зрубе або ў каменным будынку з крыжам на даху сабраны чалавечыя косці (Нас.). 2. Месца бою, пабоішча (Магілёў).



□ ур. Касцерня — частка г. Магілёва каля Дняпра (Археагр., 2, 1867, V, стар. XVIII).

КАСЦЯРНЯ'. Багатыя ўсходы пустазелля каласоўніку *Bromus secalinus* L. у пасевах на нізкіх падзолістых глебах (Слаўг.).

КАТАВІНА. Каляіна, след ад кола на дарозе (Краснап. Бяльк.). Тое ж *катавіна* (Слаўг.).

КА'ТВІНА. Ямка, калдобіна (Слаўг.).

КАТЛАВА'Н. Яма або вадаём, выкапаны экскаватарам ці бульдозерам (БРС).

КАТЛАВІНА. Даліна паміж узгоркамі (БРС). Тое ж *катлавіна* (Слаўг.), *катліна* (Чэр).

КАТЛА'ВІНА. Паглыбленне, у якім стаіць вада і расце трава (Стал.).

КАТЛАВІШЧА. Вялікая ўпадзіна (Слаўг.).

КАТЛА'ЖЫНА. Невялікая ўпадзіна, парослая травой (Уш.). □ ур. Катлажына каля в. Чарсвяны Уш.

КАТО'К. Месца на лёдзе, дзе кола надзета на забіты кол і пры дапамозе жэрдкі прыстасавана для катання на санках па крузе (Слаўг.). Тое ж *калаўрот* (БелСЭ, т. 2, 259), *кружала* (Бял.).

КАЎДО'БІНА. 1. Яма, выбоіна на дарозе (Зах. Бел. Др.-Падб., Касц. Мсцісл. Бяльк., Слаўг.). Тое ж *каўдобіна* (Слаўг.). 2. Яма з вадой на лузе (Касц. Бяльк., Слаўг.).

КАЎЗАТА'. Коўзкая, гразкая або абледзянелая дарога (Слаўг.). Тое ж *каўзота*, *каўзўха* (Слаўг.).

КАЎЗЕ'ЛЬ. 1. Агрэх пры выворванні бульбы плугам (Слаўг.). Тое ж *каўзэнь* (Слаўг.). 2. Лёд без снегу на дарозе; абледзянелая дарога (Слаўг.). Тое ж *каўзўха* (Слаўг.). 3. Каток на лёдзе, снежная гара (Кар., Краснап., Мсцісл. Бяльк., Сен. Касп., Смален. Дабр.) Тое ж *каўзўха* (Слаўг.), *каўзніца* (Нясв.). 4. Зямля, якая абледзянела пасля асенняга ці зімовага дажджу (Слаўг.).

КАЎРЫГА. Цвёрдая, дзірваністая скіба на абложным ворыве; засохлы кавалак зямлі на раллі; сухі камяк гразі; заледзянелы снежны камяк (Рэч., Слаўг.). Тое ж *каўрыжжа* (Рэч., Слаўг.), *каўрыжына* (Слаўг., Стал.), *каўрыгышча*, *каўрычына* (Слаўг.). □ ур. Каўрыжына (поле) каля в. Кароцічы Стал.

КАЦЕ'ЛІНА. Упадзіна; нізкае, авальнай формы паглыбленне (Слаўг.). □ ур. Кацеліна (луг) каля в. Целяшы Слаўг.



**КАЦЁЛ.** 1. Упадзіна, паніжанае поле (Слаўг.). 2. Вір, яма ў рацэ, возеры (Зах. Палессе Талст.). 3. Паглыбленне на полі ці лузе, у якім доўга стаіць вада і расце трава (Стол.). 4. Маленькі глыбокі вадаём з крутымі абрывістымі берагамі (Стол.). □ ур. Кацёл (поле) каля в. Рудня Слаўг.

**КАЧАВІЛА.** Прыкметная мясціна (на раллі, засева, пяску, траве, збажыне), дзе качаўся конь, адпачываў чалавек ці звер (Глуск. Янк. II., Слаўг.). Тое ж *конскі круг* (Пол.), *качавілле* (Глуск. Янк. II), *лёжава*, *віцірак*, *лёжня*, *качавілішча*, *пралёжны* (Слаўг.), *качавішча* (Хоц.), *качава*, *качала* (Стол.).

**КАЧАГА'РАВА.** Месца пажару тарфяных купін (Віц. Рам. Мат.). □ в. Качагарава Віц. (Рам. Мат.).

**КАША'РА.** 1. Месца для стаянкі кароў у летні час (Ветк., Гом., Краснап. Бяльк., Маз., Пар., Рэч.). Тое ж *кашар'ё* (Іван.), *кашарнік* (Пін.). 2. Авечы загон, аўчарнік (БРС). 3. Летняе стойла для коней на пашы (Ветк., Сал.). 4. Абгароджанае месца для свіней (Сал.). 5. Абгароджанае месца для начной пасьбы коней (Рэч). 6. Густое драбналессе і кусты (Краснап.). □ в. Кашары Мін., ур. Кашары (дробны лес і кусты) каля в. Кажамякіна Краснап..

**КВА'РТА'Л.** 1. Частка горада, абмежаваная вуліцамі, якія перасякаюцца (БРС). 2. Участак лесу паміж прасек (Нясв., Слаўг.).

**КВАТЭ'РА.** Квадрат, роўная чатырохвугольная плошча (Касц. Бяльк.).

**КВАТЭ'РКА.** 1. Невялікі кавалак зямлі, палоска (Краснап. Бяльк.). 2. Балонка, шкло ў аконнай раме (Клім. Бяльк., Слаўг.). 3. Частка столі паміж дзвюма бэлькамі (Слаўг.).

**КВЕ'ТНІК.** Газон; агародчык з кветкамі (БРС).

**КІЕВАЧНІК.** Поле, дзе расла кукуруза (Слаўг.). Тое ж *кіяшынне* (Рэч), *кіячнік*, *кіяшнік* (Глуск. Янк. I, Слаўг.), *кіяшнішча*, *кіяшнічышча*, *кіячыння*, *кіёўкіння*, *кіюшнік*, *кіёўнік*, *кіёвашнік*, *кіёўчанне*, *кіёўнішнік*, *кіякіння* (Слаўг.).

**КІЛІ'Ш.** Малы кар'ер, дзе ўручную нарыхтоўваюць торф на паліва (Шчуч.). □ ур. Кілішы (балота) каля в. Юшкі Шчуч.

**КІЧО'УНІК.** Месца, пакрытае цвёрдымі купінамі на балоце, на сенажатных лугавінах (Віц. Нік. 1895).



КЛАД. 1. Магіла (Стол.). 2. Падвор'е з хатай (Смален. Дабр.). 3. Скарб (Смален. Дабр.).

КЛАДАВІ'ШЧА. Могілкі (Вілен., Гродз., Мін. Нас.). Тое ж *клады* (Глуск. Янк. I, Слуцк. ДАБМ, Стол.), *молиця* (Гродз.), *кладайе* (Слаўг.), *кладайя* (Бабр., Ветк., Карм., Рагач., Слаўг., ДАБМ, Краснап., Росл. пав. Бяльк., Хоц.), *кладайё* (Ветк.), *кладбішча* (Мін., паўн.-ўсх. ч. Бел. ДАБМ), *кладбішча* (Дубр.), *кладзвішча* (Лёзн., Ст.-дар., Стол.), *кладзішча* (паўн.-ўсх. ч. Бел. ДАБМ), *кладзішчы* (Стол.), *клодайе* (Слаўг.), *клодайя* (Бых.).

КЛА'ДКА. 1. Жардзіна, дошка, бярвяно, па якому пераходзяць цераз рэчку, балота, гразкае, мокрае месца (БРС). 2. Месца на рэчцы, дзе мыюць бялізну (Смал.). □ ур. Кладкі каля в. Чарсвятны Уш., ур. Закладкі каля в. Пасека Ст.-дар.

КЛАЧО'К. Купка лесу сярод поля, лугу; невялікі кавалак зямлі (Слаўг.). Тое ж *кузлячок*, *кузлачок* (Бых.), *клок* (Слаўг.). □ ур. Клочок (купка лесу) каля в. Улукі Слаўг., в. Кузлавічы (1910) каля в. Красніца Бых.

КЛЕ'ТКА. Участак зямлі квадратнай ці прамавугольнай формы ў канцы шнуроў (Стаўбц. Прышч.); мізэрны ўчастак зямлі, града (Слаўг.). □ ур. Клеткі (поле) Стаўбц.

КЛЕ'ТКІ. Месца, дзе рос клён; кляновы лес (Нар.). □ ур. Клеткі Нар.

КЛЕ'ТНІШЧА. Месца, дзе стаяла клець; маленькі ўчастак зямлі (Слаўг.). Тое ж *клятнішча*, *кляцішча*, *кляцішча*, *кляцішча*, *кляцішча*, *кляцішча* (Слаўг.). □ в. Кляцішча Ів.

КЛЕ'Я. Кусты, дзе знаходзяцца дробныя пушыстыя звяркі пры ачапленні ў час палявання (Нас.).

КЛЕННІК. Кляновы лес (Лёзн.). Тое ж *клённік*, *кляннік*, *клён*, *кленавік*, *клянчаннік*, *клянна*, *кленна* (Слаўг.). □ в. Кляннік Смал.

КЛІН. Участак зямлі, які мае форму трохвугольніка (БРС). □ ур. Прытулёнцаў клін каля в. Беражцы Жытк., б. х. Старожка Клін каля в. Пчэльня Слаўг.

КЛУНІШЧА. Месца, дзе стаяла клуня, гумно (паўдн. захад Беларусі).

КЛУХТА'. Густая гразь (Палессе Сержп. 1911, 54). Тое ж *клухта* (Ст.-дар.).

КЛУХТАВІ'НА. Калдобіна; выбоіна на дарозе (Палессе).



КЛЮЧ<sup>1</sup>. Крыніца (Рэч., Уш., Слаўг.); струмень вады, які б'е з зямлі на дне крыніцы, калодзежа, на беразе ракі, у возеры (Ветк., Слаўг., Смал., Ст-дар., Шчуч.). Тое ж *ключа́* (Жытк.).

КЛЮЧ<sup>2</sup>. 1. Старажытная (XVI ст.) адміністрацыйная адзінка, роўная частцы графства або староства, плошчай 250000 кв. дзесяцін. Пазней ключом называлі панскае ўладанне, вялікі двор, які падзяляўся на фальваркі або засценкі. Некаторыя ключы мелі самакіраванне на чале з выбарным ключвойтам або ключнікам (Збор мінскіх грамат, № 117, Крыч. Меер, 1786, 3, Піч.). 2. Двор (Архангельскі летапіс, 43). 3. Месца (цэнтр) кіравання акругай, якая складалася з некалькіх вёсак скарбовага маёнтка, дзе знаходзіўся каралеўскі (1511) складачны свіран (Нас. АУ). □ пас. Ключ у в. Барбароў Глуск. (Янк. II), в. Ключ Мошкі або Ключмошкі (К. 1778) каля в. Чыкаўка Слаўг. (Публ. бібл. імя С.-Шчадрына. Адзел рук., ф. 342, № 231).

КЛЯБА'НІШЧА. Месца, дзе была ксяндзоўская плябанія (Стаўбц.). □ ур. Клябанішча (Прышч. 37, 142) Стаўбц.

КНЕ'Я. Лясны гушчар, нетры, пушча (Д.-Марцінкевіч, 1958, 414—415). Тое ж *кня́я* (Д.-Марцінкевіч).

КО'ДЛА. Аселішча, сталае месца жыхарства (Слаўг.). Тое ж *котлік* (Слаўг.).

КО'ЛА. Круг на зямлі, праведены дзецьмі ў час гульні (Стал.). Тое ж *круг, чур, чырта* (Слаўг.).

КОМ. Камлыга цвёрдай зямлі ці дзірвана на раллі (Слаўг.); кавалак мёрзлай ці засохлай гразі на дарозе (Зах. Бел. Др.-Падб.). Тое ж *сулдыжка, субудыжка* (Слаўг.).

КО'НЯЗЬ. Драўляны слуп (вв. Ямна і Буды Дзіс. пав.). □ в. Канязёўка Краснап.

КО'ПАНКА. 1. Невялікі штучны вадаём для мацэння льну і іншых гаспадарчых патрэб; сажалка; яма з вадой (БРС). 2. Месца на возеры або рацэ, дзе мыюць бялізну (Палессе Талст.). □ ручай Копанка Віц. (Рам. Мат.).

КО'ПАНЬ. 1. Штучны ставок, сажалка для развядзення рыбы, для мацэння пянькі, бялення палотнаў; кар'ер, яма (Азяр. Касп., Бых., Глуск. Янк. I, Жытк., Круп., Рэч., Сал., Слаўг., Смален. Дабр., Стал.). 2. Капаная крыніца (Хоц. Бяльк.). 3. Выкапаны роў (Зах. Бел. Др.-Падб., Слаўг.). □ в. Копань каля Рэчыцы Гом. вобл.,



в. Копань Стол., ур. Копань (сенажаць) каля в. Яскавічы Сал., в. Копань (1654) Маг. (АЮЗР, т. 14 (дап. да т. 3), 451).

КО'ПІШЧА. 1. Яўрэйскія могілкі (Нас.). 2. Могілкі наогул (Нас. АУ). 3. Месца, дзе ў XVI ст. сяляне вялі следства і рабілі суд, на які збіраліся баяры і шляхта з розных аколій на мілю ў акружнасці (Гарб.). 4. Месца, дзе закапаваюць здохлую жывёлу; конскі могільнік (Брэсц.). 5. Месца, дзе капаюць ці капалі зямлю (Зах. Бел. Др.-Падб., Смален. Дабр.). 6. Месца, дзе стаяла капа сена, невялікі стажок (Слаўг.).

КО'ПКА. Круглае паглыбленне на градзе для цыбулі, часнаку (Мядз.).

КО'РАНЬ. 1. Новае месца сялібы; наогул новае месца пасялення, звычайна на месцы лесу (Нас. АУ, Слаўг., Станг. 74). 2. Старое абжытае месца пасялення, старына; старая гаспадарка; двор; бацькаўшчына (Рэч., Слаўг.). Тое ж *карэнь* (Слаўг.), *баішчына* (Грыг. 1838—1840). 3. Родная гаспадарка; маёмасць (Слаўг.). Тое ж *карэньне*, *карэнь* (Слаўг.). 4. Месца нараджэння (Слаўг.). □ в. Корань Лаг.

КОРГ. Надводны або падводны камень (Нас. АУ). □ в. Карговічы Лаг.

КОРЧ. 1. Пень ад спіленага ці зламанага дрэва, куста (БРС). 2. Новая зямля на месцы раскарчаванага лесу (Нясв., Слаўг., Шчуч.). □ ур. Корч (1759) каля с. Азяраны Рагач. (ІЮМ, XXX, ч. 1, № 21, стар. 102), ур. Карчы (поле) каля в. Шаламы Слаўг.

КО'ТЛІШЧА. 1. Аселішча, сталае месца жыхарства (Мін.). 2. Месца, дзе стаяў двор; дворышча (Слаўг.). 3. Мясіна ў засева, на раллі, на траве, дзе качаўся конь (Лаг., Мін., Сміл. Шат.). Тое ж *котвішча*, *котва*, *кочва*, *мэцішча*, *кацвіна*, *пакоцвіна* (Слаўг.), *кбцвішча* (Рэч.), *коцвіна* (Хоц.). 4. Месца, дзе адпачываў заяц (Сміл. Шат.). 5. Гняздо (БРС). □ ур. Раманава Котлішча (дворышча) каля в. Бахань Слаўг.

КО'УТАБ. Мелкае азярцо на лузе (Палессе Талст.).

КО'ШАНКА. 1. Скошаны луг (Брэст., Камар., Шчуч.).

КРАІНА. 1. Радзіма, месца, дзе чалавек нарадзіўся і жыве (Кам.). 2. Дзяржава, вобласць (Нас.). 3. Край, ускраіна (Крыч.).

КРАЙ. 1. Радзіма, наша дзяржава, Савецкая Айчына (БРС). Тое ж *дзяржава*, *родзіна*, *радзіма*, *радзіна*



(Слаўг.). 2. Вобласць, раён (Меж., Рэч., Слаўг., Стаўбц.). 3. Вялікі абшар зямлі, лесу (Слаўг.). 4. Ускраіна лесу, поля, лугу (Жытк., Кузн. Касп., Паст., Палессе Талст., Слаўг., Смарг., Стаўбц., Стол.). 5. Канец вёскі (БРС). 6. Бераг, абрыў (БРС). 7. Ніз, падэшва гары, узгорка (Кап.). 8. Месца нараджэння і жыцця (Навагр., Слаўг.).

КРАКАВІЦА. Багністае балота; дрыгва (Зах. Бел.).

КРАМЯНЕЎЦ. 1. Стар. Замак; крэмель. 2. Садок, агародчык, кветнік (Мал.). □ в. Крамянец Зэльв.

КРАМЯЊКА. Месца, багатае крэмнем (Слаўг.). □ в. Крамянка Слаўг.

КРАПЕЎЖ. Месца, куды сцякае вада са страхі (Маладз.).

КРАПІЎНІК. Месца, якое зарасло крапівой (Стаўбц. Прышч). □ ур. Крапіўнік (поле) Стаўбц.

КРАСНАЛЕЎССЕ. Сасновы лес, бор (Слаўг.).

КРАТАВІЊНЕ. Месца, дзе крот натачыў зямлю (Докш., Маладз., Паст., Сал., Слаўг.). Тое ж *кратавішча* (Лёзн.), *кратовішча* (Стол.), *кратойнік* (Лёзн.), *кўпіны* (Кап.), *кратавёня* (Шчуч.), *кратавіна* (Докш., Маладз., Навагр.), *кратавіны* (Вор.), *кратавіны* (Ляхавічы Баран. Кап., Навагр.), *кратойня* (Кузн. Касп.), *краточына* (Ляхавічы Баран. Кап.).

КРАЎНІЦА. Крыніца з іржавай вадой (Чашн. Касп.).

КРАЯВІЎД. Ландшафт, пейзаж (Касп.). Тое ж *краебраз*, *краёвідзь* (Касп.).

КРОЎКАЦЬ. Рэдкае і вязкае балота (руск. солоть), якое зверху пакрыта зыбкай карой (Віл., Гродз.). Тое ж *крёкаць* (Ваўк. Сцяшк.), *кракавіца*, *крэкаць*, *трэпяць*, *дражка* (Гродз.).

КРОЎКВА. 1. Насціл, гаць з тонкага жэрдзя (Краснап.). 2. Густы, малады, тонкі лес, звычайна на нізкіх вільготных месцах (Краснап.). □ ур. Крэква каля в. Б. Хутары Краснап.

КРУГ. 1. Балота ў лісцёвым лесе (Усх. Палессе Талст.). 2. Багністае балота, якое зарасло альхой; альховы лес на балоце (Усх. Палессе Талст.). Край балота і гала, дзе добра расце трава (Стол.).

КРУЎГА. Вір. (Жытк.).

КРУГАВІЎД. Гарызонт (Зах. Бел. Др.-Падб.).

КРУГАН. Чыстае сухое месца сярод лесу, звычайна пясчанае; пясчаны ўзгорак (Усх. Палессе Талст.).



**КРУГАСЕ'ЛІЦА.** Акруга, навакольнія населеныя пункты, якія маюць аднолькавыя прыродныя, гаспадарчыя ўмовы (Слаўг.).

**КРУГЛО'ВІНА.** 1. Залітая вадой упадзіна сярод поля, лугу (Слаўг.). 2. Невялікае круглай формы балотца (Слаўг.). 3. Поле або сенажаць блюдападобнай формы (Мсцісл., Слаўг.). Тое ж *круглавіна* (Мсцісл., Слаўг.). 4. Невялікае месца, занятае адным відам расліннасці, ягадніку; чыстае месца; грыбное месца (Слаўг.). □ ур. Кругловіна (балотца на полі) каля в. Папоўка Слаўг.

**КРУГ'ЛІЦА.** 1. Участак высокага поля круглай формы (Ст.-дар.). 2. Хлеў для авечак (Віл.). □ ур. Кругліца (поле) каля в. Пасека Ст.-дар., Кругліца (узгорак) на Дзвіншчыне (Шахм. 21).

**КРУГЛЯ'К.** 1. Махавое балота з вадой (Жытк.). 2. Хлеў для авечак (Докш. ДАБМ). 3. Трава сіт *Juncus*, якая расце на балотах, берагах рэк і на нізкіх лугах (БРС). 4. Тарфяное балота, дзе расце трава падвей *Eriophorum vaginatum* L. (Жытк.). Тое ж *круглёц* (Слаўг.).

**КРУГЛЯ'НКА.** Азярына круглай формы на лузе (Ветк.). □ Круглянка (азярына) каля в. Шарцін Ветк.

**КРУГО'ВІНА.** 1. Месца дзіцячай гульні ў «кругавага мячыка» (Слаўг.). 2. Нізкае мокрае месца каля ракі (Усх. Палессе Талст.). 3. Невялікая балоцістая нізіна ў лесе; невялікі поплаў, які заліваецца веснавой вадой (Сал. Талст.). 4. Участак зямлі круглай формы (Маг., Мін. Лемц. Айк.).

**КРУЖО'К.** 1. Невялікае балота сярод поля (Зах. і Цэнтр. Палессе Талст., Пар.) або ў лесе (Пар.). 2. Зараснік хмызняку; гай (Палессе Талст.). 3. Невялікае месца, якое зарасло травой, ягаднікам; чыстае месца (Стол.). 4. Крынічае месца, на якім расце купкамі ярка-зялёная асака *Carex coespitosa* L.; месца, прыгоднае для капання калодзежа (Слаўг.). □ ур. Кружкі (крынічнае багністае месца) каля в. Кулікоўка Слаўг.

**КРУПЕ'Ц.** Незамярзаючы кароткі прыток у басейне Дняпра (Галубоўскі, 1895, 5, Макс., 1876, 205). □ в. Крупец Добруш., в. Новы Крупец Карм. вол. (1886), в. За-крупец Слаўг., р. Крупец (1560) Слаўг.

**КРУП'КА.** Ст.-бел. 1. Незамярзаючы кароткі прыток ракі. 2. Трава крупка дуброўная *Draba nemorosa* L.



(БРС). □ г. п. Крупкі Мін. вобл., р. Крупка (л. пр. р. Проні) Слаўг., в. Крупа Лід., в. Крупава Шчуч.

КРУТНЯ'. Глыбокае месца ў рацэ, возеры; вір (Слаўг.). Тое ж *круцэль* (Навагр.), *круцея* (Маг. губ. вед., № 45, 806), *круцэнь*, *крутаворат* (Усх. і Цэнтр. Палессе Талст.).

КРУХ. Глыба, камяк зямлі (Кобр. Гілт. 287).

КРУ'ЧА. 1. Высокае месца, стромы бераг; абрыў (БРС). Тое ж *круч* (Зах. Бел. Др.-Падб., Слаўг.), *круць* (Слаўг.). 2. Яма ў рацэ; вір (Жытк., Нар., Цэнтр. і Усх. Палессе Талст., Стол.). Тое ж *круч* (Глуск. Янк. II), 3. Навіслы, падмыты бераг у рацэ (Жытк.). 4. Круты паварот ракі (Стол.). 5. Завіруха, снегапад з пераменным ветрам (Карскі 1898, 60, Кар., Стол.).

КРУЧО'К. 1. Выгін, паварот ракі, звліна берага (Мін., Стол.). 2. Зародкавы росток паміж семядолямі насення фасолі, агуркоў, бобу (Слаўг.). □ ур. Кручок (месца, дзе ў Свіслач упадае р. Балачанка).

КРУ'ШНЯ. 1. Схіл гары з плоскімі выступамі. 2. Куча камення (Ваўк. Сцяшк., Докш., Маладз., Шчуч.), 3. Руіны. □ в. Крушні Беластоцкага ваяводства ПНР, с. Крошына Слуцк.

КРУШЫ'ННІК. Зараснік крушыны вольхападобнай *Frangula alnus* Mill. (БРС). Тое ж *крушнік* (Жытк.), *крушыннікі* (Рэч.), *круха* (Стол.). □ ур. Крушыннікі каля в. Заспа Рэч., роў і ручай Крушыннік Віц. (Рам. Мат.).

КРЫВУ'ЛЯ. Завіліна ракі, дарогі, поля, вуліцы (БРС). Тое ж *кывуліна*, *кывулька* (Слаўг.), *кывулькі* (Шчуч.). □ в. Кывулькі Шчуч., ур. Кывулі каля в. Іванішчавічы Слаўг., ур. Кыво́гарадзь ці Кыву́градзь каля в. Пасека Ст.-дар.

КРЫ'ГА. 1. Сухая і цвёрдая глыба зямлі на раллі (Нясв., Слаўг.). 2. Вялікая льдзіна на рацэ (БРС). 3. Ледаход на рацэ (Дзятлавіцкая вол. Гом. пав. Радч., стар. XI). Тое ж *крыгалом* (Слаўг.), *крыгоміца*, *крывіжніца* (Касп., Уш.), *крывіж'е* (Стол.).

КРЫЖ. 1. Ст-бел. Пагранічны зямельны знак (Лемц. Айк.). 2. Крыга лёду на рацэ (Жытк.). Тое ж *крывіжына* (Жытк.). □ пас. Крыжы Чырв.-Слаб.

КРЫЖАВА'ННЕ. Месца перасячэння дарог (Уш.). Тое ж *крыжоўка* (Вор., Паст., Сен. Касп.), *крыжавая дарога* (Сал., Слаўг.). □ в. Крыжоўка Мін.



КРЫЖНЯ'К. Сасоннік паміж дзвюх дарог (Карм. Зап. Аддз. гум. н., кн. II БАН. Працы 11, 1930, 420).

КРЫНІ'ЦА. 1. Струмень вады, які б'е з зямлі (БРС); струмень на адхоне гары (Віц. Нік. 1895); выхад мноства падземных струменьчыкаў на плошчы вялікай ямы карставага паходжання, струменістая калдобіна на ўзвышшы (Пін. Булг., 195, Слаўг.); невысыхаючая лугавая старыца, участак вады на балоце (Ветк., Палессе Талст., Рэч., Ст.-дар.). 2. Капаная студня на нізкім месцы, ад якой цячэ ручаёк (паўсям.). 3. Штучная сажалка на полі для паення жывёлы (Ст.-дар.). 4. Крынічная прорва на багністым месцы; непраходнае балота (Гродз., Леп. вярхоўе р. Віліі і Бярэзіны ДАБМ, Смал.). 5. Рыбалоўнае месца, невялікае возера (Нас. АУ). □ воз. Крыніца (1716) каля Жлобіна (ПЮМ ХХХ, ч. 1, аддз. 1, 85), ур. Крыніцы (паглыбленне з вадой) каля в. Пасека Ст.-дар.

КРЫНІ'ЧЫШЧА. 1. Месца, дзе была крыніца (Слаўг.). 2. Багаты крыніцамі ўчастак (Слаўг.).

КРЫНЬ. Стар. Крыніца. Тое ж *крынка* (Лемц. Айк.). □ б. пас. Крынаўгаль (1926) Ржаўскага с/с Слаўг., в. Крынікі Сакоўскага пав. Беластоцкага ваяводства.

КРЫ'ЦА. Глыба; камяк балотнай жалезнай руды (Грыг. 1838—1840, л. 20, Слаўг.). □ г. Крычаў Маг. вобл., Крычаў (курган) каля г. Турава (Расія, т. 9, стар. 560).

КРЭ'Ж. Абрыў на дне возера; паглыбленне, яма (Смален. Дабр.).

КРЭ'ЙДА. Выкапнёвая белая вапна; мяккі мучністы вапняк (БРС). □ ур. Крэйдзікава (поле) каля в. Васькавічы Слаўг.

КРЭ'КАСЦЬ. Гразкае, багністае балота (Ваўк. Сцяшк.).

КРЭМ. 1. Дрэва, годнае для вырабу пчаліных борцяў або ўжо прыстасаванае для пчол (Статут 1588, 388—389, Пін. 1646 АВАК XI, 135). 2. Гарадская крэпасць (у пскоўскіх помніках). □ в. Крэмна Жытк., ур. Ля Крэмка (сенажаць) Стаўбц. (Прышч.).

КРЭ'ПАСЦЬ. Умацаванае месца, прызначанае для абароны (БРС). Тое ж *крэпа* (Нас. АУ).

КРЭС. Стар. Ускраіна чаго-небудзь, мяжа (Зах. Бел., Сразн., Хрэст. па гіст. бел. м., 338).

КУБАРКІ'. Зараснікі бабоўніку *Menyanthes trifoliata* L. (Жытк.) або капытніку *Calla palustris* L. (Слаўг.).



КУ'БЛІ'ШЧА. 1. Чашападобная ўпадзіна (Слаўг.).  
2. Ямка на пасеве, у пяску, зробленая курамі (Слаўг.).  
□ в. Кублішча Слуцк.

КУБЛО'. 1. Ямка на пасевах, у пяску, зробленая курамі (Жытк., Слаўг., Стол.). Тое ж *кублё* (Сал.). 2. Буслава гняздо (Жытк.).

КУ'ДРА. Невялікі лясок, група дрэў, якія стаяць асобна (Стаўбц.). □ ур. Кудра Стаўбц.

КУ'ДЗЕРКА. Гаёк, лясок (Вілен., Гродз., Ковен. губ. Нас.). □ в. Кудзерка Пух., в. Кудзеркі Шчуч.

КУ'ЗАЎ. Тып паселішча, у якім двары размешчаны ўроскідку (Слаўг.). □ ур. Кузаў (поле) каля в. Кульшычы Слаўг.

КУЗНЕ'ЧЫШЧА. Месца, дзе стаяла кузня (Слаўг.). Тое ж *кузенне*, *кузяннё*, *кузнічышча*, *кузнішча*, *кузка*, *кузнэвішча*, *кузнявішча* (Слаўг.).

КУ'ЗНЯ. 1. Будынак, дзе ўручную куюць жалеза (БРС). 2. Дрэва ў лесе і мноства шышак пад ім, якія налушчыў дзяцел (Мсцісл. Крыв.).

КУКУРУ'ЗІШЧА. Поле, дзе расла кукуруза (Лаг., Леп., Лёзн., Навагр., Паст., Слаўг.). Тое ж *кукурузнік* (Крыч.), *кукурызынішча* (Бых.), *какурузніска* (Кам.), *какарузнішча* (Маз.), *какарузнішча* (Сал., Слаўг.), *кукуруза*, *кукурузка*, *кукурузнік*, *кукурузнішча*, *курукурузнішча* (Слаўг.).

КУЛДО'БІНА. 1. Упадзіна, яма, калдобіна (Нас., Слаўг.). 2. Сажалка з чыстай пітной вадай (Віц. Шэйн, 4).

КУЛІ'СА. Прасека ў лесе (Краснап. Бяльк.).

КУЛЬ. Рагавое поле (Палессе Серб. 1914, 7). □ в. Кулі (Маг. Лемц. Айк.), в. Куль-Юзэфова (Гродз. Лемц. Айк.).

КУЛЬТУ'РА. 1. У актах. Апрацаванае поле (Гарб.). 2. Малады саджаны лес (Пар., Слаўг., Стол.). Тое ж *маларост* (Слаўг.), *маладняк* (Нясв., Слаўг., Шчуч.), *каматэт* (Ст.-дар.), *каміцёт* (Слаўг.). 3. Культурныя сеяныя травы (Глуск. Янк. I). □ ур. Культура (малады сасновы лес) каля в. Улукі Слаўг.

КУМА'. Вір у рацэ Гарыні (в. Вікаравічы Стол.).

КУМЕ'ЦЬ. Кавалак зямлі, які атрымаў селянін за працу (Вілен.).

КУМІНА'. Вір каля берага; месца, дзе вада заварочвае ў напрамку, супрацьлеглым цячэнню (Жытк.).



КУПА. 1. Куча пяску (Кам.). 2. Кучка зямлі, якую нарыў крот; кратавінне (Бельск., Гродз.). Тое ж *кўпка* (Гродз.). 3. Гай з адной пароды дрэў на высокім месцы сярод лесу; кучка дрэў (Віц. Нік. 1895). 4. Перагной, чарназём (Азяр. Касп., Пол.). 5. Торф (Беш. Касп.). 6. У актах (1529). Населены пункт, дзе гоняць смалу, выпальваюць попел, робяць дубовыя брусы (ванчос), клёпку (Люб. 1893, 490).

КУПА'ЙЛА. 1. Мокрае месца; лужа (Ст.-дар.). 2. Месца, дзе купаецца свіння ў гразі (Стол.). 3. Ямка круглай формы на пяску, на засеяным полі, якую выграблі куры (Ст.-дар.).

КУПА'К. Участак або частка лесу з аднастайнай расліннасцю (Зах. Палессе Галст.).

КУПАЛКА. Месца ў рацэ, дзе купаюцца дзеці (Стол.).

КУПЕ'ЛА. 1. Балотца, круглая ўпадзіна сярод поля, лугу (Слаўг.). 2. Паглыбленне ў пяску, дзе купаюцца куры, або ў засева, дзе яны выбіраюць зерне (Слаўг.). □ ур. Гаўрыльчыкава купела (паглыбленне з вадой) каля в. Шаламы Слаўг., ур. Купела (поле) каля в. Целяшы Слаўг.

КУПЕ'ЛІШЧА. 1. Упадзіна на месцы асушанага купела 1 (Слаўг.). 2. Мелкае месца з вадой, дзе купаюцца птушкі; лужына (Дзіс., Слаўг.). 3. Месца ў пяску, дзе купаюцца куры (Слаўг.).

КУПЕ'ЛНА. Месца, паглыбленне круглай формы (Стол.). □ ур. Купелна (поле) каля в. Кароцічы Стол.

КУП'Ё. Месца, багатае купінамі; куп'істы лог; купіны на балоце (БРС). Тое ж *кўп'е* (Ветк., Жытк., Рэч., Стол.), *кўп'е*, *кўпінне*, *купаўё*, *купаўе* (Слаўг.). □ ур. Кўп'е (лужок) каля в. Папоўка Слаўг.

КУПІНА'. Асобны ўзгорачак на сухім або вільготным лузе, у балоце; махавы балотны пагорачак (Беш. Касп., Віц. Нік. 1895, Нясв., Слаўг.). Тое ж *кўпіна* (Рэч. Стол.), *купіна* (Нясв., Шчуч.). □ в. Купінск Гродз., ур. Кўпіна (востраў сярод старыка на лузе) каля в. Улукі Слаўг.

КУПІНА'. Месца, ямка, дзе выгараў торф, якая ў дажджлівае лета запоўнена вадой (Слаўг.).

КУПЛЕНІНА. У актах (1539). Куплены ўчастак зямлі (Гродз. АВК XVII, № 18). Тое ж *кўпля*, *кўплішча*, *кўплінне* (Слаўг.).



КУ'ПНІК. 1. Месца на сухадоле, у балоце, багатае купінамі (Краснап. Бяльк., каля р. Пціч Серб. 1915, 6, Слаўг.). Тое ж *купнік* (Лёзн., Сур. Касп.), *купняк*, *кўпніна* (Слаўг.). 2. Наточаныя кратом кучкі зямлі (Слаўг.). Тое ж *купіннік* (Слаўг.).

КУРГА'Н. 1. Вялікі ўзгорак; высокае сухое месца сярод балота (БРС); старажытны магільны ўзгорак (Друцк., Копысь, на Проні Алякс. 59, Лёзн., Рэч., Сал., Слаўг.). Тое ж *кўрган*, *кургон*, *кургонак*, *курганок*, *кургончык* (Слаўг.). 2. Куст (Беш., Чашн. Касп.). 3. Сумёт снегу (Слаўг.). Тое ж *кўрган* (Ветк.). □ ур. Кургонкі каля х. Дубраўка Карм., ур. Рабінаўскі Кўрган Слаўг., Гўтараў Кўрган (грыва) каля в. Крамянка Слаўг., ур. Курганы каля в. Яскавічы Сал.

КУРГА'ННЕ. 1. Месца старажытных пахаванняў, дзе ёсць звычайна насыпныя магілы-курганы круглай формы (БРС). Тое ж *кургань*, *курганнё* (Слаўг.). 2. Купіны, узгоркі (Беш. Касп.). Тое ж *курга́не* (Слуцк.). □ в. Курга́нне Слаўг.

КУРДО'ПНІК. Невялікі астравок (Гор.).

КУРДО'УНІК. Зараснік аеру, асакі (Маг. губ. вед., 1854, № 45, 1807).

КУРЭ'НЬ. 1. У актах. Адміністрацыйная адзінка. 2. Часовае збудаванне ў лесе ці полі; будан (поўдзень Беларусі Лемц. Айк.). 3. Прымітыўная хата (Слаўг.).

КУСТЫ'. Звычайна альховы зараснік; драбналессе (БРС). Тое ж *кустайнік*, *кустоўнік*, *кусцянкi*, *кусцяйё*, *кустоўе*, *кусточка*, *кусцёўя*, *шалы́знік* (Слаўг.), *кўсце* (Крыч.), *кусцё* (Паст.), *кусты́* (Крыч., Маз., Нясв.), *кустарнік* (Нясв., Слаўг., Шчуч.).

КУТ. 1. Вугал поля; участак клінападобнай формы (Нясв., Палессе Лемц. Айк., Сал., Слаўг., Смал.). 2. Ада-собленае, ціхае, глухое месца (Колас. Новая зямля). 3. Вугал, закавулак (Нас. АУ). □ в. Кўтня Маг., б. х. Куты каля в. Александроў Бых., б. х. За́дні Кўт каля в. Чарнякоўка Слаўг.

КУТПО'ЛЬЕ. Месца з выйсцем у адзін бок; тупік (Стол.). □ ур. Кутполье (поле) каля в. Кароцічы Стол.

КУ'ЧА. 1. Насыпаная горка пяску (БРС). 2. Кучка зямлі, якую накапаў крот (Слаўг., Хойн.). Тое ж *кўчка* (Слуцк. Сержп. Грам. 54). 2. Калонія грыбоў, пралесак, купка дрэў (Слаўг., Шчуч.). Тое ж *кўчка* (Слаўг., Шчуч.), *ла́піна*, *лапянок* (Слаўг.).



## Л

ЛАБО'К. Высокае адкрытае месца, узгорак; выступ на раўніне, узвышэнне на роўным месцы (Слаўг.). Тое ж *лубок* (Слаўг.).

ЛАБЫ'ЗНІК. Былістае, куставое пустазелле на пустках, на развалінах, за плотам (Слаўг.). Тое ж *лабы́рнік* (Слаўг.).

ЛАБЫ'Р. 1. Выступ, узвышэнне на раўніне; высокая месца, горка (Кузн. Касп., Расн. Бяльк., Слаўг.). Тое ж *лубурок, лубыр* (Слаўг.). 2. Кавалак засохлай зямлі (Касц. Бяльк.).

ЛАБЯ'К. Вяршыня ўзвышша, узгорак (Паст., Пол.). Тое ж *лаба́ціна* (Слаўг.).

ЛА'ВА. 1. Шырокая паласа (Стаўбц. Прышч.); зямельны ўчастак 2 га; зямельная мера (Стаўбц.); вялікае поле (Слаўг.). 2. Месца, дзе рэжуць торф на паліва (Ветк.). 3. Кладка; вузкі часовы мост на балоце (Шчыткавічы Слуцк., каля р. Пціч Серб. 1915). 4. Канец вуліцы (Слуцк., каля р. Пціч Серб. 1915). □ ур. Лавы (балотца сярод лесу) каля в. Пруды Стаўбц., ур. Лавы (поле) Стаўбц. (Прышч.).

ЛА'ВІШЧА. Месца, дзе была лава 3 (Лемц. Айк.).

ЛА'ВЫ. Быстрыны або дробныя перапады вады (Макс. 357).

ЛАГАВІ'НА. 1. Нізкая сенажаць у лагчыне (Сміл. Шат.); нізіннае месца (Маг. Лемц. Айк.). 2. Невялікі лог, узмежак, паша (Слаўг.). Тое ж *лагаві́на, лажкаві́на, лужкаві́на, лагаўні́нка* (Слаўг.).

ЛАГВО'. 1. Месца, дзе знаходзіцца мядзведжы барлог, дзе жыве воўчы вывадак, ляжаць свінні (Зах. Бел. Др.-Падб., Краснап. Бяльк., Пруж., Рэч., Стол.). Тое ж *лагаво́* (Рэч.), *лагоўя* (М. Танк. Янук Сяліба, 1957, 15). 2. Паглыбленне ў зямлі, па якому цячэ рака; рэчышча (Зах. Бел. Др.-Падб., Падзвінне).

ЛА'ТЕР. 1. Месца, дзе стаяла войска (БРС). 2. Абгароджанае месца для жывёлы ў полі або ў лесе (Гродз., Маг., Слон., Ст.-дар. ДАБМ Кам. 322). □ ур. Лагер (луг) каля в. Лясная Слаўг. Параўн.: «Из лагеру от деревни Лесной» (1708 Лісты Пятра I, вып. 1, 1948, 170).

ЛАГУ'Н. Паглыбленне, упадзіна з вадой; азярына (Слуцк., Сержп. Прымхі, 24). □ ур. Лагуны Віц. (Рам. Мат.).



ЛАГЧЫ'НА. Широкая нізіна; мокрае месца, глыбокая даліна, яма (БРС). Тое ж *лагчавіна* (Слаўг.), *лахчы́на* (Нас.), *лашчы́на* (Беш. Касп., Ветк., Касц. Бяльк., Лёзн., Рэч., Слаўг.), *лашчавіна* (Беш. Касп.), *лашчы́на́*, *лашчы́ніна*, *лашчэвіна* (Слаўг.). □ ур. Вязовая лашчы́на ці Вязовы лог (сенажаць, кусты) каля в. Кабіна Гарá Слаўг.

ЛАЖБАВІ'НА. Месца паміж узгоркамі; катлавіна, лагчына (Слаўг.).

ЛАЖБАВІ'НКА. Нізкае месца на дарозе (Рэч.).

ЛАЖБІ'НА. Нізіна, месца паміж гор, пагоркаў (Слаўг., Шчуч.). Тое ж *лажбі́на́* (Пол.), *лажбя́к* (Слаўг., Пол.). □ ур. Лажбі́на (луг на беразе Нёмана, які парос лесам) каля в. Дакубава Гродз.

ЛАЖКАВІ'НА'. Кавалак логу сярод пасеву, лесу, за агародамі (Слаўг.). Тое ж *лажок* (Ветк., Слаўг.). □ ур. Лажкі (лог) каля в. Серкаўка Слаўг., ур. Бантэю́ Лажок (поле) каля в. Целяшы Слаўг.

ЛАЗА'. Зараснік *Salix viminalis* L. (БРС) і *Salix fragilis* L. (Крыч., Слаўг.). □ в. Лозы Уш., ур. Лазá (луг) каля в. Бабінавічы Арш., ур. Лазовыя (лог, поле) каля в. Бязуевічы Слаўг.

ЛА'ЗНЯ. 1. Будынак, у якім мыюцца (БРС). 2. Гара са стромымі схіламі, на якой былі капліцы, касцёл (Бяс., 67).

ЛАЗНЯ'К. Месца, зарослае ніцай лазой, вербалозам (БРС). Тое ж *лазовішча*, *лазовічча*, *лазо́е*, *лазоўвічышча*, *лазові́нне* (Слаўг.), *лазовіе* (Чав. Лемц.).

ЛАКНО'. 1. Месца ў рачной старыцы, якое зарасло травой (Жытк.). 2. Глыбокае месца сярод багны, дзе вада не замярзае (Жытк.).

ЛАМА'РНЯ. Гушчар, густы лес (Слаўг.).

ЛА'МІШЧА. Месца, дзе гарыць або гарэў касцёр (Паст.).

ЛАМО'ЎЕ. Балоцістае месца, дзе стаяць вялікія пні, ляжаць скрыжаваныя дрэвы (Віл.).

ЛАМЫ'. 1. Месца хованкі, асабліва зімой, лясных зьяроў пад сукамі, галінамі, лапкамі дрэў, якія ляжаць на зямлі або нагнуліся да яе (Нас.). 2. Паламаны бурай лес (Слаўг.). □ ур. Ламове (балота з вялікімі пнямі і паваленымі дрэвамі) каля в. Засценкі Віл.

ЛАН 1. Стар. Адзінка пазямельнай меры. 2. Вялікае поле ў адным участку (К. Буйла. Выбр. тв., 1954, 146).



ЛА'ПІНА. 1. Невялікі ўчастак зямлі, лугу, лесу, ягадніку; палянка (Нясв., Слаўг.); месца, зарослае маліннікам (Уздз.). Тое ж *ла́нік, лашку́т, шматок, мэ́ста, мэ́сціна́, мясі́на* (Слаўг.). 2. Частка паласы або сенажаці памерам да 10 кв. сажняў (Сміл. Шат.). 3. Праталіна (Слаўг.). 4. Агрэх (Слаўг.).

ЛАСА'. Гладкая ціхая паласа на вадзе (Панямонне).

ЛА'ТАЧЫНА. Паверхня чыстай вады ў зарослым возеры (Касц. Бяльк.).

ЛАТО'КА. 1. Схіл гары (Уш.). 2. Невялікая сенажатная ўпадзіна паміж гор (Беш., Чашн. Касп., Уш.). □ ур. Гўзікава Латока (параснік на схіле гары) Уш.

ЛАУЖО'. Месца, дзе ляжаў заяц (Віц., Пол.).

ЛА'УКА. Лука, луг. (Бяс.). Параўн.: На лаўца, на лаўца, На Янковой горе (Бяс., 149).

ЛА'ЎРА. Стар. Падземны ход, катакомбы. Тое ж *лаўрыя* (Слаўг.). □ Беларуская Лаўра (Куцеінскі мужчынскі Пакроўскі манастыр (1636) ва ўрочышчы Дубкі) («Наш край», 1926, № 8—9 (1—12), стар. 49).

ЛАХА'. 1. Рачны праток, рукаў (Вілен.). 2. Раздзельнае вусце ракі (Вілен.).

ЛАЧУ'ГА. Балота; буйное сена, балотная іржавая асака (Стол.). Тое ж *лаці́га* (Слаўг.).

ЛЕ'ДНІЦА. Месца, дзе зімой нарыхтоўваюць лёд (Уш.). □ ур. Лёдніца (месца каля возера) недалёка ад в. Чарсвяны Уш.

ЛЕ'ЖБІШЧА. Месца ў пасевах ці ў траве, дзе ляжаў звер, чалавек (Слаўг., Стол.). Тое ж *лёжня, ляння, калтобіна* (Слаўг.), *лёжка* (Слаўг.).

ЛЕ'ЖЫШЧА. 1. Месца, дзе быў пасланы лён; сцелішча (Слаўг.). 2. Месца, дзе ляжаў звер (Слаўг.).

ЛЕПЯТО'ХА. Густая гразь (Жытк.).

ЛЕПЯТУ'ХА. Вадкая гразь (Стол.).

ЛЕПЯХА'. Зараснік плюшчаю *Sraganium L.* (Жытк.). Тое ж *ляпёха* (Стол.).

ЛЕС. Вялікая плошча зямлі, якая зарасла дрэвамі (БРС).

ЛЕСАВА'Л. Месца, дзе складаюць ссечаны лес для сплаву; лесасховішча (Віц. Нік. 1895).

ЛЕСАВІНА'. Поле, дзе нядаўна быў лес (Сал., Слаўг., Чэр.).

ЛЕСАСЕ'КА. 1. Дзялянка лесу (БРС). 2. Памер штогодняй высечкі з ляснога ўчастка (БРС).



ЛЕСАЎШЧЫНА. Багатая лесам мясцовасць (Слаўг.). □ Лесаўшчына — паўночна-ўсходняя частка Слаўг. р-на.

ЛЕТАВІШЧА. Летняе месцазнаходжанне чалавека, птушак, звяроў, статка (Слаўг.).

ЛЕТНІК. Летняя дарога праз балота (Глуск. Янк. I, Маг.). Тое ж *лятнік* (Лёзн. Касп.).

ЛЕХ. 1. Папярочнік надзельнай палоскі сялянскай зямлі (Смален. Дабр.). 2. Знак, які робіцца ў час сяўбы зернавых, каб не засталася агрэхуў (Смален. Дабр.).

ЛЕШАҚО'УШЧЫНА. Левабярэжжа Дняпра ніжэй г. Магілёва (Бых.).

ЛЕ'ШКА. Невялікая палоска; градка (Віц. Шэйп. БП, 779).

ЛЁГАЎ. Паламаны бурай лес (Слаўг.). Тое ж *лёгліна*, *лёгля*, *лоск* (Слаўг.).

ЛЁНД. Сухі шлях (Нас. АУ).

ЛЁНІШЧА. 1. Месца, дзе быў пасланы лён (Слаўг.). Тое ж *льнішча*, *аллёнішча* (Слаўг.). 2. Поле, дзе рос лён (Слаўг.). Тое ж *лёнавішча*, *лянішча* (Слаўг.), *льнішча* (Слаўг., Смален. Дабр., Стол.), *льнянішча* (Дзярж., Слаўг.), *льнёнішча* (Слаўг.).

ЛЁХА. 1. Падземны ход (БРС). Тое ж *лэх* (Жытк., Нас., Нясв., Стаўбц., Тал. Мядзв.). 2. Склеп, падзямелле (БРС). Тое ж *лэх* (Жытк., Нас., Нясв., Стаўбц., Стол., Тал. Мядзв., Шчуч.). 3. Мышыная нара; яма (Нясв., Шчуч.). Тое ж *лэх* (Жытк., Нясв., Шчуч.).

ЛІЗЕ'РКА. Паласа адчужэння каля дарогі, шашы (Слаўг.). Тое ж *лізэрт*, *рэзэрв*, *рэзэрва* (Слаўг.).

ЛІМА'Н. 1. Сутокі; расшыранае вусце ракі (БРС). 2. Берагавая частка балота, дзе амаль заўсёды стаіць вада (Слаўг.). □ ур. Ліма́н або Ліма́ны (частка балота Чыстая Лужа) каля в. Шаламы Слаўг.

ЛІ'НІЯ. 1. Вузкая лесасека паміж ляснымі дзялянкамі (БРС), але без праезджай дарогі (Слаўг.). Тое ж *ліне́йка* (Стол.). 2. Палявая пешаходная дарожка; шырокая сцэжка (Крыч.). 3. Мяжа паміж палямі (Лёзн., Сал.). 4. Узровень стаячай вады, звычайна прыкметны па берагавых абрысах (Слаўг.).

ЛІ'ПІШЧА. Месца, дзе расла ліпа (Слаўг.).

ЛІПНЯ'К. Ліпавы лес *Tilia*, ліпавы зараснік (БРС). Тое ж *ліпа*, *ліпнік*, *ліпішча*, *ліпаўё*, *ліпавічча*, *ліпняччо*, *ліпічча*, *ліпнівічча*, *ліпішчаўе*, *ліпачча*, *ліпкі*, *ліп'як*, *ліп-*



*ча, ліпня, ліпіста, ліпста, ліпак, лічнік, лікі* (Слаўг.), *ліпнік, ліпкі* (Жытк.). □ в. Ліпа і р. Ліпа каля Буда-Кашалёва, в. Вялікая Ліпаўка Хоц., пас. Ліпнік у в. Рэкта Слаўг., в. Ліпнікі Слуцк., ур. Наліпкі каля в. Беражцы Жытк.

ЛОБ. 1. Пярэдняя ад вёскі частка лугу (Крыч.). 2. Узгорак, узвышша (Крыч.). □ ур. Лобаўкі (частка лугу в. Людкоў) каля в. Асінаўка Слаўг.

ЛО'ВІШЧА. У актах. Месца, дзе ловяць звяроў, птушак, рыбу (Нас. АУ). Тое ж *ловы*.

ЛОГ. 1. Звычайна сухадольны луг паблізу вёсак, паміж палёў, каля рэчак, у неглыбокіх раўках (БРС). 2. Шырокая нізіна, даліна (БРС). 3. Балота, дрыгва, мокрае месца на лузе (Зах. Бел. Др.-Падб., Рэч., Стаўбц.). □ ур. Лог (поле) Стаўбц. (Прышч.), ур. Процкі лог (сенажаць) каля в. Шаламы Слаўг.

ЛО'ТАВІШЧА. Месцазнаходжанне звяроў (БРС); бярлога для жывёл (Слаўг., Стол.). Тое ж *логава* (БРС), *логвішча* (Слаўг., Стол.), *логва* (Слаўг., Сміл. Шат., Шчуч.).

ЛО'ТВІНА. Месца, дзе качаўся конь (Слаўг.).

ЛО'ЖА. Паглыбленне, дзе цячэ рака, рэчка, крыніца; рэчышча (БРС).

ЛОМ. 1. Стар. Вадаём, пераважна рака (Рам. Мат., 131—132). 2. Вогнішча, палаючы касцёр (Паст.). □ ручай Лом (Віц. Рам. Мат., 131—132); в. Лом Сучка Віц. (Рам. Мат., 152).

ЛОСК. Плоская нізіна, лагчына (Слаўг.). Тое ж *лявай* (Ваўк. Сцяшк. 56). □ с. Лоск Валож., ур. Лошчань каля в. Віравая Слаўг., паўстанак Лоскі за г. Рославам (Расія, т. 9, стар. 514).

ЛОУЖ. 1. Куча галля (БРС). 2. Курган (Бабр.). Тое ж *лож* (Бабр. Бяльк.), *лоўжа* (Віц.). 3. Зараснік, драбналессе (Ветк.). □ в. Лоўжа Сіроц.

ЛУ'БІНІШЧА. Поле, дзе рос лубін (Сал., Слаўг.). Тое ж *лубянішча* (Слаўг., Ст.-дар.).

ЛУ'БКАМО'ЧЫШЧА. Абасобленая сажалка або затока, прызначаная для мачэння ліпавага лубу на лубовае лыка, рагозу (Слаўг.). □ ур. Лубкамочышча (каля р. Мочанкі) недалёка ад в. Ржаўка Слаўг.

ЛУБЯ'К. Гліністы ўзгорак (Кузн. Касп.).

ЛУГ. 1. Прырэчная сенажаць (БРС). 2. Сухадольны лог (Маз., Пух., Слаўг., Шчуч.). 3. Забалочаны лес, па-



рослы травой (Жытк., Палессе Талст.). 4. Лісцёвы лес на абалоні (Палессе Талст.); наогул лес (Віц. Шэйні., Бяс.). 5. Нізкае месца, запоўненае вадою (Зэльв. Сцяцко); невялікі вадаём у полі ці ў лесе (Лях., Свісл., Свідз., Шчуч. Араш. 90); вялікая ямка, дзе пояць кароў і мочаць лён (Кам.).

**ЛУГАВАТКА.** Прадаўгаваты, вузкі сухадольны луг (Мсцісл. Юрч.).

**ЛУГАВІНА.** Участак лугу на нізкім месцы; малы лажок (Слаўг.); сухадольная сенажаць у лесе (Слаўг.).

**ЛУЖА.** 1. Калюга, якая застаецца пасля дажджу (паўсям.). Тое ж *лужына* (БРС), *лужавіна*, *лужаіна*, *лужаівінка*, *лужаёвіна* (Слаўг.), *лужынка* (Лёзн.). 2. Яма з вадою (Мсцісл. Бяльк.). 3. Дрыгва; вялікае махавое балота (Кап., Рэч., Слаўг.). 4. Заліў ракі (Росл. Дабр.). 5. Бясцёкавае, стаячае возера (Рэч., Слаўг.). □ ур. Чыстая Лужа (балота) каля в. Рабінаўка Слаўг., ур. Дубовая Лужа (поле) каля в. Гайшыні Слаўг., ур. Чыстая Лужа каля в. Заспа Рэч.

**ЛУЖАВІНКА.** Лажок сярод поля; нізкае месца, дзе доўга стаіць вада (Жытк.).

**ЛУЖОК.** 1. Невялікая лугавіна; сенажаць (БРС). 2. Некалькі дрэўцаў у лагчыне сярод поля (Стаўбц. Прышч.).

**ЛУЖЧАВІНА.** 1. Сенажатная лугавіна (Стол.). 2. Лужына вады (Слаўг.).

**ЛУЖЫШЧА.** Поле на месцы ўзаранага лугу (Стаўбц. Прышч.). □ ур. Лужышча (поле, луг) Стаўбц.

**ЛУКА.** 1. Выгіб ракі (БРС). Тое ж *лукавіна* (БРС). 2. Участак лугу каля выгібу ракі (паўсям.). Тое ж *лукавіна* (Нясв.). 3. Паляна на лузе, якая кругом амываецца вадою (Крыч.). □ Лука (азярына) каля в. Шарсцін Ветк., Лука — звільсты заліў р. Дзвіны (Рам. Мат.), ур. Лўкі Заліўныя (луг) каля в. Бабінавічы Арш., ур. Лука (луг) каля в. Дудзічы Пух.

Лўкавіна (луг) каля в. Малева Нясв., ур. Лука (паляна на лузе) каля в. Беражцы Жытк.

**ЛУМІНА.** 1. Лужына, упадзіна, яма (Сен. Касп.). 2. Нізіна з адным відам расліннасці (Сен. Касп.).

**ЛУМКА.** 1. Паглыбленне ў зямлі (Чашн.). 2. Палонка (Чашн. Касп.).

**ЛУНА.** Незарослае вадзяное месца ў балоце, якое адсвечваецца (Зах. Бел.).



ЛУНКА. 1. Града на агародзе (Слаўг.). 2. Широкая разора (Пол.). 3. Ямка, якую выкапаў сабака лапамі (Нясв.). 4. Ямачка на раллі пры сяўбе бульбы квадратнагнездавым спосабам (Шчуч.); ямачка на градзе для памідораў, капусты (Лёзн.); паглыбленне на градзе для пасеву агуркоў, морквы (Дзярж., Лёзн.). 5. Паглыбленне з вадой пад карэннямі вымытага куста на беразе перасохлай рэчкі (Лёзн.). 6. Невялікая палонка ў лёдзе на рэчцы (Віц. Нік. 1895, Зах. Бел. Др.-Падб., Лёзн., Нас., Сіроц. Касп., Смален. Дабр.). 7. Выкапаны вадаём (Лёзн.). 8. Вада пасля дажджу на дарозе; лужына (Лёзн.).

ЛУНЬ. Глыбокае небяспечнае месца на балоце (Гродз.). □ в. Лунін Лун.

ЛУЧАЙ. Зараснік рагозу *Typha latifolia* L. (Жытк., Стол.).

ЛУЧКА. Малы лужок; сенажаць (Лёзн.).

ЛУЧКІ. Выгіны, крывізна, павароты ракі; невялікія ўчасткі сенажаці на выгінах рэчак (Паст., Слаўг.). Тое ж *лучкі* (Стаўбц.). □ ур. Лучкі (луг) каля в. Бабінавічы Арш., ур. Лучкі (лужкі каля р. Пясчанкі) недалёка ад в. Папоўка Слаўг., якія ў сваю чаргу падзяляюцца на Лучкі Пёршыя, Лучкі Другія і Лучкі Трэція.

ЛУЧОК. Невялікі залом, выступ берага ў малой рэчцы (Слаўг.).

ЛУШЧАІНА. Лагчына, даліна (Пар.).

ЛЫСІНА. 1. Месца, дзе качаўся конь (Хоц.). 2. Праталіна (Дубр., Слаўг., Крыч., Чэр.). 3. Абложная пясчаная зямля (Палессе Лемц. Айк.). Тое ж *лысуха* (Палессе Лемц. Айк.).

ЛЫСІЦА. Неўрадлівае поле (Палессе Лемц. Айк.); высокае, лысае, непакрытае расліннасцю месца (Маг., Мін. Лемц. Айк.).

ЛЮБІЖ. Месца, дзе знаходзіцца крыніца з пітной вадай; прыгожае, з выгодамі месца (Гор., Стол.) □ в. Любіж Гор., ур. Любіж (поле), ур. Любін, ур. Любянец каля в. Кароічы Стол.

ЛЮР. Прадушына ў лёдзе вясной (Нас.).

ЛЯ'БАЛАЦЕ. Месца (сенажаць, лес, кусты) каля балота (Слаўг.). Тое ж *ляболаце*, *каляболаце*, *калоболаце*, *калўбалаце*, *ляўзкалюбалаце*, *лябалаць*, *лябалотнічча*, *ляўзбалаць*, *лязбалаце*, *лябалотнічча*, *ляпоўзбалацішча*, *ляўзбалаце* (Слаўг.).



ЛЯВА'ДА. 1. Луг, абгароджаны для пашы жывёлы (Нас.). 2. Абгароджанае месца для стаяння жывёлы ў полі або ў лесе (Бял.); летняе стойла для кароў (Ветк.).

ЛЯГО'РЫЧЧА. Месца каля гары (Слаўг.). Тое ж *лягарре, лягарычышча, лягорре* (Слаўг.).

ЛЯГУМНІ'ЧЧА. Месца каля гумна або кругом яго; прастора перад гумнішчам (Слаўг.). Тое ж *легумнічча* (Слаўг.).

ЛЯ'ДА. 1. Поле на месцы высечанага лесу (БРС) ці ляснога пажарышча (басейн Бярэзіны, Дняпра, Зах. Дзвіны і Сажы ДАБМ, К. 337). Тое ж *ляд* (Пруж.), *лядзь* (Люб. ГР, 92). 2. Наогул вялікае поле (Усх. Палессе Талст.); поле ў кустах (Жытк.); абложная зямля (Рэч.); пакінутая зямля (Уш.); неаранае са свірэпай поле (Слаўг.). 3. Сухі востраў сярод балота, на якім расце сасновы лес; бор (Маз. і Рэч. пав. Талст.); сухое балота (Рэч.). 4. Месца ў лесе, дзе па-браканьерску высечаны лес (Слаўг.); непрыбранае месца ў лесе, дзе секлі дрэвы, сучча (Віц., Дрыс., Паст. ДАБМ Кам. пп. 956—957). Тое ж *лядо, лядадо* (Слаўг.). 5. Паламаны навальніцай пасеў (Слаўг.); шкода (Брасл. ДАБМ Кам. п. 956). □ в. Ляда Смал., ур. Ляда Нар., ур. Ляда (палянка, поле, лес) каля в. Яскавічы Сал., ур. Дзэдава Ляда (балота, лес, сенажаць) каля в. Рудня Слаўг.

ЛЯ'ДАВІЦА. Невялікі ўчастак ляда (Слаўг.). Тое ж *лядца, лядцо, лядзечка, лядавічка, лядцовічка* (Слаўг.).

ЛЯ'ДЗІШЧА. 1. Месца, прыдатнае для ачышчэння ад зарасніку (Нас. АУ). 2. Вялікае ляда; месца, дзе было ляда 1 (Слаўг.). Тое ж *лядзішча* (Слаўг.).

ЛЯЖА'НЕЦ. Абложная зямля (Стаўбц. Прышч.). □ ур. Ляжанец (поле) Стаўбц.

ЛЯПЕ'ШНІК. Алешнік; альховыя кусты з гразкімі месцамі і сенажатнымі лажкамі (Слаўг., Сур. Касп.). Параўн.: *шелёпник* (с. Бярозаўскі Радок, Балагоўскі, р-н Калінінская вобл.). □ ур. Ляпешнік (балота і луг) каля в. Улукі Слаўг., ур. Ляпешнік (альховыя кусты) у в. Шалямы Слаўг.

ЛЯСЕ'НСТВА. Вялікі лясны масіў (Слаўг.). Тое ж *лясішча, лёсішча, лясюга, лесюга, лясюга* (Слаўг.).

ЛЯСНІ'СТВА. Лясніцтва; акруга лясных дач (Нас., Слаўг.). Тое ж *ляснічства* (Слаўг.).

ЛЯСНІ'ЦА. Поле сярод лесу (Слаўг.). □ ур. Лясніца (поле) в. Папоўка каля балота Чыстая Лужа Слаўг.



ЛЯХА'. 1. Падоўжанае ўзвышша (Слаўг.). 2. Палоска раллі, якая засяваецца сяўцом уручную, ідучы ў адзін бок (Міласл. Бяльк., Слаўг.). Тое ж *лэшка* (Віц. Шэйн), *лях* (Міласл. Бяльк.). 3. Града ў агародзе; участак, дзе садзілі гародніну (Віл., Докш., Зах. Бел., Пол., Чашн. Касп.). Тое ж *лэха* (Крыв.). 4. Папярочнік надзельнай палоскі сялянскай зямлі (Смален. Дабр.). 5. Знак, які робяць (уторкваннем саломы) пры сяўбе, каб не было агрэхуў (Кузн. Касп., Слаўг., Смален. Дабр.). 6. Насечка, знак на стаячым дрэве для абазначэння межаў (Гарб.). □ в. Лаша Гродз., в. Віляхаўка Бых., г. Ляхавічы Баран. вобл.

ЛЯШЧЭ'УНІК. Зараснік ляшчыны, ляснога арэшніку (БРС). Тое ж *ляшчына* (БРС), *ляшчыннік* (БРС), *ляскоўнік* (Слаўг.). □ вв. В. Лэшчанка, М. Лешчанка Мсцісл.

## М

МАГДА'Н. Дзягцярны завод (Сен. Касп.).

МАГІ'ЛА. 1. Магільны насып (паўсям.). Тое ж *магілка* (Слаўг.). 2. Выкапаны дол, куды апускаюць труну з нябожчыкам (БРС). Тое ж *ямка* (Слаўг.).

МАГУ'РА. Сумёт снегу (в. Церахоўка Слаўг.).

МАЕНТАК. Панскае памесце, фальварак (БРС). Тое ж *маётнасць* (Нас. АУ), ст.-бел. *сялцо*.

МАЙДА'Н. 1. Абгароджанае або неабгароджанае месца для жывёлы ў полі або ў лесе, каля дома (Брэсц. ДАБМ, к. 232). 2. Месца, дзе знаходзіліся прамысловыя збудаванні лясных або рыбных промыслаў (Стол.), дзе выганялі дзёгаць і выпальвалі кавальскі вугаль (Бых. Рам. 1912, 3, Краснап. Бяльк., Слаўг.); яма, дзе гналі смалу (Мін. губ. Зял. 1864, 119). Тое ж *майданак* (раён Бела-вежскай пушчы, Гродз.). 3. Широкая прастора; вялікая гала (Стол.). 4. Незабудаванае месца ў населеных пунктах, дзе збіраецца народ, дзе адбываецца гандаль; зборны пункт; узвышанае месца, узгорак (Пінскі пав. Булг. 196). 5. Вялікі абшар ворнай зямлі (Нясв.). 6. Зарослы хмызняком роў (Міласл. Бяльк.). 7. Вялікі двор у маентку (Ваўк. Сцяшк.). □ в. Майдан Бых. (Рам. 1912, 3), ур. Майдан (лес) каля в. Беражцы Жытк., ур. Майдан (поле на месцы асушанага балота) каля в. Чарнякоўка Слаўг.

МА'КАВІ'ШЧА. Месца, дзе рос мак *Peraveg* (Слаўг.). Тое ж *макавішча* (Сал.), *мачнік*, *макаўё*, *макаўе* (Слаўг.).



МАКАЎКА. Вяршыня гары, узгорка або дрэва («Звязда» 29/V 1966, Шчуч.). Тое ж *макўшка, верх, верхавіні* (Слаўг.).

МАКРАЊКА. Паўнаводная рэчка (Бых.). □ р. Макранка Бых.

МАКРАТА'. Увільготненае, вадзяное, гразкае або балоцістае месца (БРС). Тое ж *макроцце, макра́дзь, макраціцё, макра́дла, макра́нка, макра́ддзе, макры́шча, мо́кры́чча*, (Слаўг.), *мокрадзь* (Гродз. Гарб. 220, Маг. пав. 1654 АЮЗР, XIV (дап. да т. 3), 312), *макраёддзе* (Краснап. Лемц. Дыс.), *мокрае* (Бых.), *макрота* (БРС). □ в. Мокрадзь Лаг.

МАЛАДНЯ'К. Малады лес да прачысткі, лясны зараснік (БРС). Тое ж *моладзь* (Маладз.), *маларост, маладзёна, маладзён* (Слаўг.), *маложа* (Сен. Касп.). □ в. Маложы Віц. (Рам. Мат.), в. Моладзі Лаг.

МАЛІЊНИК. Зараснік маліны *Rubus idaeus* L. (БРС). Тое ж *маліны* (Арш., Гродз., Жытк., Пол.), *маліна* (Слаўг., Шчуч.).

МАРКОЎНИК. Сасновы абалоністы лес (Слаўг.).

МАРО'ЧНА. Балота; гразкая паляна сярод лесу (Цэнтр. Палессе Талст.). Тое ж *марочына* (Цэнтр. Палессе), *марочня* (Стол. ДАБМ).

МАР'ЯЊКА. Невялічкі астравок (Маз.).

МАСЦІ'ШЧА. Месца, дзе быў мост і грэбля (Слаўг.). Тое ж *мосцішча, машчышча, мастоўе, маставішча* (Слаўг.). □ ур. Масцішча (балотца) каля в. Клетнае Глуск. (Янк. II), ур. Масцішча на левым беразе р. Рудніцы каля в. Рудня Слаўг., пас. Масцішча ў в. Рэкта Слаўг., ур. Машчышчы Стол.

МАХАВІ'К. Месца, якое парасло мохам (Слаўг.). Тое ж *махавіца* (Смален. Дабр.). □ в. Махавая (прыкладна з 1585 г. Махава) Чав., пас. Махавая (1929) каля в. Лютня Краснап.

МАХОЎКА. Невялікае балотца, у якім расце белы мох (сфагнум) (Слаўг.). □ ур. Махоўка і Махоўка Ладуркава (балотца) каля в. Любаны Слаўг., в. Машэцкая Слабада Слаўг.

МАЧА'ЖЫНА. Мокрае месца (Слуцк.). Параўн.: Па калдобінах, мачажынах і гацях Колькі зломана было калёс, карэтаў (ЛіМ, 4/XI 1966, 3).

МАЧА'РЫНА. Крынічнае месца (Ашм.). Тое ж *мачарня* (Слаўг.).



МАЧУ'ЛА. Прыродная, зарослая травой і лазняком сажалка, балотная лужына; круглая старыца (Віц. Нік. 1895). □ в. Мачуліна Ваўк.

МАЧУ'ЛІШЧА. 1. Затока, копанка, у якой мочаць лён, каноплі, палатно (БРС). Тое ж *мачбілішча* (Рэч), *мачбіла* (Докш.). 2. Месца, дзе раней мачылі ліпавае луцце, ліпавы луб, з якога рабілі мачулу (Слаўг.). Тое ж *мочышча* (Мін. губ. 1864 Зял.). 3. Месца, дзе была мачула; забалочаны вадаём; мокрае месца (Віц., Мін.). □ в. Мачулішча Лаг., в. Мачулішча Хал., в. Мачулішча Віц. (Рам. Мат.), ур. Мачулішча каля в. Лясная Слаўг.

МАЧЫ'ЛКА. Зыбкае махавое балота (Арш., Віц., Лёзн. ДАБМ)

МАША'РА. Махавое балота; пустка, парослая мохам (Слаўг.).

МАШО'К. Балоцістае махавое месца; невялікае балота; нізкі луг, парослы мохам; поле-пустка, парослае мохам (Слаўг., Стаўбц.). □ ур. Машок (лес) каля в. Гіжэнка Слаўг., ур. Машок (поле) каля в. Пруды Стаўбц., в. Машкі Віц. (Рам. Мат.), ур. Машкі (балота) каля в. Смалігаў Слаўг.

МАШЧО'НКА. Вымашчаная на нізкім месцы дарога (Слаўг.). □ ур. Машчонка даўгая і Машчонка (нізкі луг) ва ўр. Гарадок (лес) каля вв. Папоўка, Чачораўка Слаўг., вул. Машчэнка ў в. Чачораўка Слаўг.

МАШЫ'ШЧА. Месца, дзе ляжала куча моху (Слаўг.). Тое ж *мшбішча*, *мошышча* (Слаўг.).

МЕ'ЖАНЬ. 1. Малаводдзе летам у возеры або рацэ (БРС). Тое ж *межаніна* (Вілен.). 2. Веснавы рух сокаў у дрэвах (Краснап. Бяльк.). 3. Летні час; сярэдзіна лета; касавіца (Смален. Дабр.). Тое ж *межаніна* (Смален. Дабр.).

МЕКІШЫ'. Покрыва мяккай травы на нізкіх месцах, у далінах (Жытк.).

МЕЛ. Мелавыя пласты, залежы мелу, мелавыя капальні (Слаўг.). Тое ж *мэла* (Слаўг.). □ ур. Мел на беразе р. Пясчанкі каля в. Папоўка Слаўг., ур. Мелавыя горы каля г. Гродна.

МЕЛІЗНА'. Мелкае месца ў рацэ, возеры; мель (БРС). Тое ж *меліна* (БРС), *мелкаводзь*, *мелката*, *мялкоцце* (Слаўг.).

МЕЛЬ. Неглыбокае месца на рацэ, возеры, пясчаны нанос, доўгая каса ў рацэ, сажалцы (БРС). Тое ж *мель*-



*стынь, мялізнá, мяліна́, мяліня́, мяльстыня́, мяльсты́нь* (Нясв.), *мялы́нь* (Слаўг.).

МЕ'РВА. Вязкае, зыбуцае балота (Усх. Палессе Талст.).

МЕ'РГЕЛЬ. Сумесь гліны з вапнай Suarga Cretacea (БРС). Тое ж *ме́ргэль* (Слаўг.).

МЕ'РЛЕВІЦА. Старое рэчышча (Вілен.).

МЕ'СТА. 1. Стар. Частка горада, якая знаходзілася за сцяной замка. 2. Горад, мястэчка (Глуск. Янк. I, Жытк., Нясв., Пін. Булг. 196, Хоц. Бяльк.). 3. Рынак (Барыс. і Віц. пав. Шэйн 1886, Віц. і Маг. губ. Галатузаў 1852, Грыг. 1838—1840, л. 24, Жытк., Мсцісл. Бяльк.). 4. Любая прастора на зямлі; пункт (Ветк., Жытк., Мсцісл. Бяльк., Слаўг., Стол.). Тое ж *ме́йсца* (Мін.), *ме́сца* (Зах. Бел. Др.-Падб.), *ме́сціна, мясці́на* (Слаўг.). 5. Павятовы горад (Нас. АУ). 6. Прастол (Нас. АУ). 7. Час (Нас. АУ). 8. Яўрэйскае пасяленне, аселасць (Слаўг.). □ вул. Мэста (частка вёскі Гіжэнка, дзе з 1849 да 1923 г. жыло яўрэйскае насельніцтва) Слаўг., Новае Места за Вострай Брамай — частка г. Нясвіжа за замкам.

МЕ'ТА. Мяжа, межавы знак, след, лінія, вешка, маяк; межавая насечка на дрэве (Слаўг.); лінія ў дзіцячай гульні (Рэч., Слаўг.). Тое ж *ме́цішча* (Краснап., Слаўг., Чав., Чэр.).

МЕТАВІ'ШЧА. 1. Месца, дзе начуюць летам коні (Смален. Дабр.). Тое ж *нашлэг, начлэг* (Слаўг.). 2. Месца, дзе сеў пчаліны рой (Смален. Дабр.).

МЕ'ШАНЬ. Pole, якое ўзарана другі раз (Краснап. Бяльк., Сен. Касп., Слаўг.).

МІЖГО'Р'Е. Месца паміж гарамі (Слаўг.). Тое ж *міжб'ігар'е* (Пол.).

МІЖДАРО'ЖЖА. Месца, тэрыторыя, прамежак паміж дарогамі (Слаўг.). Тое ж *міждадарожжа* (Слаўг.).

МІЖРЭ'ЧЧА. Абшар паміж рэчкамі (Слаўг.). Тое ж *паміждурэчча, паміждадарэчча* (Слаўг.).

МІЛІ'ЦА. Зараснік азёрнага сіту Iupcus (Дзіс.).

МІЛЮГА'. Малаўрадлівая глеба (Пол.).

МЛЫН. Будынак, дзе мелюць зерне на муку (БРС); ставок (Стаўбц.). Тое ж *млін* (Жытк., Стол.). □ в. Млыннок Лельч.

МЛЫ'НІШЧА. Прастора каля млына (Нас. АУ); месца, дзе знаходзіўся млын (БРС).

МО'ГІЛКІ. Месца, дзе хаваюць нябожчыкаў (БРС).



Тое ж *магілкі* (Віц., Гродз. Маг. ДАБМ, к. 318), *могліцы* (Брэсц., Маладз., Мін., Пін., Сал., Тур. ДАБМ), *магільнік* (Ашм., Брасл., Віц., Маг. ДАБМ), *могальнік* (Маладз. ДАБМ), *магіліцы* (Івац.), *магілле* (Краснап. Бяльк., Мін.), *могільнік* (Др.-Падб.), *моліца* (Гродз., Івац., Лагіш.), *магіляцы* (Віл.), *пясок, дом, шахты* (Слаўг.), *духоніна рошча* (Магілёў), *божая ніва* (Віц. Нік. 1907), *мынка* (Мін. губ. Мядзв.). □ в. Магіліцы Івац.

**МО'ЛЬБІШЧА.** Стар. Месца язычаскага малення. Тое ж *бажніца, капішча, стадола*.

**МОРГ.** 1. Стар. Мера ворнай зямлі (БРС). 2. Участак раллі (Шпіл.). 3. Сялянскі ўчастак лугу; наогул сенакосны луг (Нас., Нас. АУ); лугавая зямля (Чач. 1726 ЮМ, вып. 28 (ч. I), стар. У, 41). 4. Дадатковы ўчастак зямлі (Слаўг.). □ ур. Маргі (лог) каля в. Шаламы Слаўг., ур. Сямімаргіе (поле) каля в. Малева Нясв.

**МОХ.** 1. Балота; махавое балота; зарослае балота; нізкая балоцістая мясцовасць, парослая мохам і альхой (Віц., Маг., Палессе Талст., Ст.-дар.). 2. Ціна (Смален. Дабр.). □ в. Доўгі Мох Чав., в. Замошыца Віц. (Рам. Мат.), ур. Бондараў Мох (балота) каля в. Рэкта Слаўг., в. Мох каля г. Магілёва (К. 1800).

**МУЛ.** 1. Нанос на лузе каля рэчкі ў выглядзе твані, глею, ілу ў час веснавога разліву (Слаўг., Шчуч.); іл на дне возера, затокі (БРС); балота (Шчуч.); ілістае месца (Жытк.). Тое ж *мыл* (Жытк., Стол.), *мул* (Стол.), *мулёц* (Сал.). 2. Цякучы пясок пры капанні ямы (Стол.). Тое ж *мыл* (Стол.).

**МУЛЬ.** Месца на балоце, дзе ўтвараецца цячэнне вады пры змяненні яе ўзроўню (Палессе Талст.). Тое ж *муляка* (Палессе Талст.).

**МУРАВА'.** 1. Сухадольная сенажаць з добрай травой (БРС). Тое ж *мурава* (Беш. Касп., Краснап. Бяльк., Нас., Слаўг.). 2. Газон (Зах. Бел. Др.-Падб.). 3. Ракіта звычайная (Зах. Бел. Др.-Падб.).

**МУРАВА.** 1. Зямля, якая не апрацоўваецца; аблога (Брэсц., Пін.). 2. Трава мурожняца *Festuca elatior* L. (Лёзн. Касп., Тал. Мядзв.); самае лепшае лугавое сена (Мін. Шпіл., Слаўг.).

**МУРАВЕ'ЙНІК.** Месца, дзе многа мурашыных купін (БРС). Тое ж *муравельнік* (Маз., Навагр., Сал.), *муравеннік* (Навагр.), *муравіннік* (Слаўг.), *мурашнік* (Зах. Бел. Др.-Падб., Кузн. Касп., Слаўг.), *мурашкі* (Слаўг.),



*мурава, мурайнік* (Жытк.), *муравей* (Ст.-дар.), *мураўё* (Ветк.). □ ур. Мура́шкі (няўдобица, багатая мурашынымі купінамі) каля в. Красная Слабада Слаўг., ур. Мура́шкі (поле) каля в. Кульшычы Слаўг.

МУРО'Г. 1. Сухадольная сенажаць з сакавітай густой травой (БРС). Тое ж *мураг* (Слаўг.), *муражына* (Сміл. Шат.), *мурожніца* (Стаўбц.), *муроўка* (Докш.), *дзятліна*, *дзятлавіна* (Слаўг.). 2. Утаптанае каля дарогі месца, густа парослае драсёнам птушыным *Polygonum aviculare* L. (Жытк., Слаўг., Стол.), дзяцелінай са спарышом *Polygonum aviculare* L. (Рэч.). □ ур. Муро́жніца (поле) Стаўбц.

МУРО'ЖКА. Аблямаванне зелянінай градак, клумбаў; вузкая зялёная дзярновая аблямоўка дарожак у садах (Слаўг.). Тое ж *рабатка* (Зах. Бел.).

МУТ. Іл з вадой; каламута; твань; гразь (Месісл. Юрч., Слаўг.). Тое ж *муць* (Рэч., Слаўг., Смален. Дабр.).

МУТВА'. Канаўка з вадой; азярына (Нар.).

МУТВИЦА. Рыбалоўнае месца ў выглядзе заліва (Нас. АУ). □ ур. Му́цвіца (балота) каля в. Беражцы Жытк.

МУ'ЧАНІК. Зараснік талакнянкі *Arctostaphylos uva-ursi* L. (Жытк.).

МУ'ЧКА. Густая сухадольная дзярніна сіўцу *Nardus* L. (Жытк.). Тое ж *мычка* (Рэч.).

МУШАРЫ'НА. Невялікая балоцістая мясцовасць, парослая мохам і альхой (Палессе Талст.).

МХЕ'НІШЧА. 1. Месца, дзе расце мох (Нас., Слаўг.). 2. Месца, дзе ляжаў мох (Слаўг.). Тое ж *мхішча*, *машышча* (Слаўг.).

МША'РА. Махавое балота; балоцістае месца, якое зарасло мохам, купінамі (Слаўг.). Тое ж *мшарынне*, *мшарышча* (Нас., Слаўг.).

МША'РНІК. Месца ў лесе, на балоце, якое парасло мохам (Усх. Палессе Талст.). Тое ж *мшарня* (Слаўг.).

МЫ'ЗА. Стар. дача, хутар; сядзіба з с.-г. пабудовамі, якая стаіць асобна ад нас. п.; мястэчка, маёнтак, вёска аднаго пана. □ мыза Марозінка каля в. Кульшычы, мыза Балотня, мыза Гайшы́н, мыза Крыштаполье Бых. пав. Маг. губ. (1854 ЦДГА БССР, ф. 2379, воп. 1, адз. зах. 17, лл. 18, 21б, 26б, 27).

МЫЛЕ'Ц. Суглінак (Краснап. Бяльк.).

МЫ'ЛЬНЯ. Лазня (Маг.). Тое ж *мы́нья* (Маг.), *мывалька* (Ваўк. Сцяшк.), *мы́лня* (Кап.), *мыўніца* (Віц., Маг., Мін. Шпіл. 1853, л. 11), *мовніца* (Троіцкі спіс Не-



старавага летапісу). □ ур. Мыльнішча (сухадольны луг) каля пас. Калінаўка Краснап., ур. Мыльніца (Макс., 357), ур. Мыльнішча (лясная прыстань; плятнёвыя збудаванні ў рацэ) Бых. (Макс. Пр. 41).

МЫС. Клінападобны выступ поля, лесу, лугу; край лесу або абрыву (БРС).

МЫТНІЦА. Мытная застава або кантора, дзе праводзіцца выплата за правозячыя тавары (БРС). Тое ж *мытня* (БРС), *мыта* (Нас. АУ).

МЫШНІК. Участак, які зарос кустамі; зараснік (Ант.).

МЯЖА'. 1. Дзёрнавая броўка, разора, дарожка, знак паміж зямельнымі ўчасткамі (БРС). 2. Участак лесу паміж населенымі пунктамі (Брэсц.).

МЯЖНІЦА. Палявая сцежка (Сен. Касп.).

МЯДЗЕЛІНА. Поле, дзе расла люцэрна *Medicago sativa*, дзікая лясная канюшына (Маладз.). □ с. Мядзел Маладз.

МЯРЗЛЯ'К. Замерзлы выступ гразі (Кір., Слаўг.).

МЯРЛО'ГА. 1. Зімовы мядзведжы бяргло; воўчае логава (Барыс., Грыг. 1838—1840, Зах. Бел. Др.-Падб., Касц. Мсцісл. Бяльк., Крыч., Сен. Касп., Слаўг.); лісінае логава (Мсцісл. Бяльк.). Тое ж *мярлог* (Пол., Слаўг., Смален. Дабр.). 2. Прыкметная мясціна на раллі, на пяску, на траве, дзе качаўся конь, ляжаў звер (Арш.). Тое ж *качвішча* (Стол.).

МЯРЭ'ЧА. Непраходны густы лес на нізкім месцы (Крыч., Слаўг., Чашн. Касп.); непразнае балота (Расн. Бяльк.); буралом і густы лес (Тал. Мядзв.). Тое ж *мірэчча* (Смален. Дабр.), *мярэчча* (Слаўг.).

МЯСТЭ'ЧКА. 1. Населены пункт паўгарадскога тыпу (БРС). Тое ж *мясцэчка* (Ветк., Навагр., Слаўг., Хоц. Бяльк.). 2. Рынак (Нас.). Тое ж *мясцэчка* (Нас.), *торг* (Бых., Маг., Слаўг.).

МЯСЦІ'НА. Невялікі ўчастак; месца, куток (БРС). Тое ж *мясцэчка* (Мсцісл. Бяльк., Слаўг.), *месцечка*, *месцінка*, *месціначка* (Слаўг.).

МЯТЛА'. Зараснік чароту *Phragmites communis* Trin. (Лёзн.). Тое ж *мятліца* (Стол.).

МЯЧЭ'УНІК. 1. Зараснік рагозу шыракалістага *Typha latifolia* L. (Слаўг., Чашн. Касп.). Тое ж *мечайнік* (Слаўг.). 2. Зараснік касачоў *Iris pseudacorus* L. (Краснап. Бяльк.).



## Н

**НАБО'И.** 1. Астаткі саннага шляху (Стол.). Тое ж *на-кът, лядок* (Слаўг.). 2. Частка дарогі, дзе ступае конь, за-прэжаны ў воз (Стол.).

**НАВІНА'.** 1. Новае поле, цаліна на месцы расцярбу або ўзаранай сенажаці (Віц. Нік. 1895, Кобр., Крыч., Нар., Рэч., Сал., Слаўг., Ст.-дар., Стол.). Тое ж *навіна* (Ст.-дар., Хойн.), *навінка* (Слаўг.). 2. Даўно неаранае поле, аблога (БРС). 3. Новае месца пасялення (Слаўг., Слуцк. Мал. 118). Тое ж *навасады* (Лемц. Айк.). Тое ж *навінка, навяк* (Слаўг.). 4. Новы ўраджай (Слаўг.). □ вул. Навіна ў в. Трасліўка Слаўг., ур. Навіны каля в. Чар-сваны Уш., Навінка — частка в. Кулікоўка Слаўг., ур. Навінка (поле) каля в. Кульшычы Слаўг., в. Навінка Гом.

**НАВО'З.** 1. Вялікі ўчастак поля, на якім размешчана некалькі хутароў (Нясв.). 2. Прыстань (Рэч. Макс. Пр.). 3. Участак угноенай зямлі побач з вёскай (Стаўбц. Прышч.). Тое ж *навозы* (Кар., Стаўбц.). □ ур. Навоз (по-ле) каля в. Малева Нясв., вул. Навозная ў в. Ванялевічы Кап., с. Навоз Рэч. (Макс. Пр.).

**НАДБА'ВАК.** Дадатковы ўчастак поля, лугу (Слаўг.). Тое ж *надбаўка* (БРС), *надд́атак, да́ча, нанда́ча, надда́ча* (Слаўг.), *надда́ча, надда́чка* (Чашн. Касп.). □ ур. Над-д́аткі (луг) каля в. Віравая Слаўг., в. Надд́аткі, х. Ляс-ныя Надд́аткі Мядз. (Лемц. Дыс.), ур. Надда́ча (поле) каля в. Гайшы́н Слаўг.

**НА'ДБЕ'РАЖЖА.** Прастора, якая прылягае да бера-га ракі, возера (Слаўг.).

**НАДВО'РАК.** Двор каля хаты (БРС); прастора паміж хатай і гаспадарчымі пабудовамі (Нясв., Слуцк. Мал. 181, Сміл. Шат., Шчуч.).

**НАДВО'Р'Е.** 1. Месца па-за жылымі пабудовамі, за дваром; вольная прастора (Рэч., Слаўг., Ст.-дар.). 2. Мес-ца на сялянскім двары паміж пабудовамі (Мсцісл. Юрч. НС, 283, Нас., Слаўг., Слуцк. Мал. 181).

**НАДЗЕ'Л.** Старая мера зямлі ў некалькі дзесяцін (БРС); сядзіба калгасніка (Слаўг.); наогул частак зям-лі (Лаг.).

**НАДМАГІ'ЛЬНІК.** Месца на горцы вышэй могілак (Мсцісл. Бяльк.).

**НАДНЯМО'ННЕ.** Прастора паабাপал р. Нёмана (Стаўбц.).



НАДО'ВЕНЬ. Участак поля каля вёскі (Пол.).

НА'ЖМА. 1. Крынічнае месца на схіле ўзгорка, дзе заўсёды сочыцца вада (Зах. Бел. Др.-Падб., Слаўг.); гразкае месца (Нас.); дрыгвяное месца пад гарой (Слаўг.). Тое ж *нажым*, *націск*, *націскі* (Рэч., Слаўг.), *напор* (БРС). 2. Вялікая колькасць вады пад снегам або пад лёдам у час адлігі (Слаўг., Смален. Дабр.). Тое ж *нажым* (Слаўг., Смален. Дабр.), *нажор* (Мецісл. Юрч.), *настлыш* (Азяр. Касп.). 3. Прыліў вады ў рэчку; напор вады на плаціну (Слаўг.). Тое ж *напор*, *націск* (Слаўг.).

НА'КА'П. Насыпаны земляны вал, курган; магіла (Слаўг.). Тое ж *накоп* (Нясв., Рэч., Слаўг.).

НАКА'Т. След ад праехаўшай машыны ці каляіна ад калёс (Краснап. Бяльк., Слаўг.); дарога (Пух., Слаўг.).

НА'КРЫЗЬ. Перакрыжаванне дарог (Ст.-дар.).

НА'МАРАЗЬ. 1. Замёрзлая верхаводка на лёдзе; на-слаенне лёду ад наплыву вады з крынічных месцаў (Нясв., Слаўг., Шчуч.). 2. Замёрзлая ў паветры або на рэчах пара; дробны снег, шэрань (Слаўг.).

НАМАСТЫ'Р. Манастыр (Слаўг.). □ вул. Намастырская (1577) у г. Магілёве (ЮМ, вып. 32, ч. 1, 211).

НАМЫ'Ў. Намыты пясок, іл на лузе (БРС). Тое ж *нанос* (БРС).

НАМЯКУ'ША. Месца на лузе, дзе расце мяккая, ядомая трава (Докш.). Тое ж *намякаць*, *мякаць* (Слаўг.).

НАПЛЫ'Ў. 1. Наплыўшая мель у рацэ (Слаўг.). Тое ж *наплынь*, *наплыў* (Слаўг.). 2. Намыты на луг пясок, алювій (Клім. Бяльк., Слаўг.). Тое ж *наток*, *наплыў* (Слаўг.). 3. Намытае вадой смецце (БРС). Тое ж *наток*, *наплыў* (Слаўг.). 4. Нараст на дрэве на месцы адрэзаных сучкоў або хваравітае патаўшчэнне (БРС). Тое ж *наплыў*, *кρούчанне*, *чачотка* (Слаўг.).

НАРА'. Паглыбленне пад зямлёй з выхадам на паверхню, выкапаная барсуком, бабром, лісой, пацуком, якое служыць ім жылём (БРС). Тое ж *нор* (Лёзн.), *нурá* (Стаўбц.). 2. Гнілое незамярзаючае балота (Палессе Серб. 1915, 6). Тое ж *норы* (Стал.). □ ур. Лісіныя Норы (лес) каля в. Малева Нясв., ур. Лісіныя Норы (лес) каля в. Шаламы Слаўг., ур. Бабровы Норы каля в. Віравая Слаўг.

НАРЫ'НА. Замеценая снегам дарога (Беш. Касп.).

НАРЭ'З. Вялікі ўчастак зямлі пры хутарной сістэме (Рэч.).



НАСА'ДА. Алея, дрэванасаджэнні паабапал дарогі (Зах. Бел. Др.-Падб.). Тое ж *наса́дка* (Слаўг.).

НАСЕ'ЛИЦА. Лужок за гумном (Сен. Касп.).

НА'СПА. 1. Насыпаны земляны вал (Слаўг.). 2. Малады лес на аблозе, пераважна бярозавы (Віц. Нік. 1895); нагул малады лясок (Лёзн. Касп.). Тое ж *на́спачка*, *на́сыпка* (Віц. Нік. 1895). 2. Гай на высокім месцы, якое выступае сярод навакольных нізін і роўнядзей (Віц. Нік. 1895).

НАСЦІ'Л. Дарога, насланая бяровеннем, голлем і пасыпаная зямлёй (БРС). Тое ж *на́сцёл* (Сал.).

НА'СЫП. 1. Штучнае земляное ўзвышэнне; курган (БРС). Тое ж *на́гарт*, *на́саў*, *на́гартнішча* (Слаўг.).

НА'ТАП. Конскі след на дарозе, дзе ступае конь, запражаны ў воз (Слаўг.), на засеяным полі (Краснап. Бяльк.). Тое ж *тор*, *топ*, *следавішча* (Слаўг.).

НА'ЎЗБАЛАЦЕ. Месца ўздоўж балота (Слаўг.). Тое ж *наўзболаце*, *наўзбалаце*, *наўзбалатвішча*, *напаўзбалотвічча*, *лякалябалотнічча*, *наўзнаўзбалатоўе* (Слаўг.).

НА'ЎЗБЕРАЖЖА. Месца ўздоўж берага ракі, возера (Слаўг.). Тое ж *наўзбярэжжа*, *напапаўзбэражжа* (Слаўг.).

НАЎЗВА'ЛЛЕ. Месца каля падэшвы гары, дзе звычайна бывае сенажаць (Слаўг.). Тое ж *навызв'алічча* (Слаўг.).

НАЎЗГО'РНІЧЧА. Месца каля вяршыні гары (Слаўг.).

НАЎЗЗАЭ'Р'Е. Узвышанае месца каля возера (Слаўг.). Тое ж *наўзвазярышча* (Слаўг.).

НАЎЗЛУ'ЖЖА. Месца ўздоўж лугу (Слаўг.). Тое ж *наўзлўжышча*, *наўзлўзенне* (Слаўг.).

НАЎЗРО'ВІЧЧА. Месца ўздоўж рова, яра, канавы (Слаўг.). Тое ж *наўзроўе*, *напаўзровішча* (Слаўг.).

НАЎКО'ССЕ. Схіл, бок пагорка (Уш.). Тое ж *наўкос*, *наўскасінá*, *наўсхонасць* (Слаўг.).

НАХІ'Л. Пакаты схіл гары, узгорка (БРС). Тое ж *на́хіл* (Беш. Касп.).

НАЦЕ'К. Пясчаны намыў з гары (Слаўг.); вапnavы нарост на столі вапnavай пачоры; сталактыт (Гом.). Тое ж *на́цек*, *поцек* (Слаўг.).

НЕБАКРА'ТІ. Частка неба пад гарызонтам; небасхіл (ЛІМ, 1966, VII, 2).



НЕДАБО'РАК. 1. Астатак участка, на якім яшчэ не дабралі лён, каноплі (Слаўг.). Тое ж *недаборкі* (Слаўг.). 2. Стагавішча з сенам (Слаўг.). Тое ж *недаборкі* (Слаўг.).

НЕДАКО'САК. Недакошаная частка сенажаці; малы ўчастак лугу (Рэч., Слаўг.). Тое ж *недакос* (Кузн. Касп., Нас.), *недакоскі* (Слаўг.).

НЕДАСЕ'ВАК. Пусты, недасеяны ўчастак поля; рэд-ка засеянае поле; нерассеянае насенне, астатак ад сяўбы (Слаўг.). Тое ж *недасеў*, *недасевічча* (Слаўг.).

НЕ'МАРАЧ. Лясны, непраходны гушчар; глухое месца (Нас., Слаўг.); балоцістае месца ў лесе, якое завале-на суччам (Мсцісл. Бяльк., Нас.). Тое ж *немарачча*, *немярэча*, *немерач* (Слаўг.), *немярэч* (Мсцісл. Бяльк.), *немерача* (Клім. Бяльк.), *немярэч*, *немярэчча* (Мсцісл. Бяльк., Смален. Дабр.).

НЕ'МЕНЬ. Мяжа, рубеж; ускраіна, канец чаго-небудзь (Вілен.). Параўн.: р. Нёман і Нёман (Гродз.).

НЕ'ПРАХАДЗЬ. Непраходнае балота, дрыгва (Пар. ДАБМ). Тое ж *нейсхадзімасць* (Слаўг.), *нытэча* (Сіманавічы Палессе Талст.).

НЕ'ПРЫК. Невялікая рэчка (Ст.-дар.). □ Нэпрык (рэчка і сенажаць) каля в. Пасека Ст.-дар.

НЕРАСЦІ'ЛІШЧА. Месца, дзе не растуе рыба (БРС). Тое ж *не расцішча*, *нерасцёлішча* (Слаўг.).

НЕ'РУШ. Нярушанае грыбное месца (Я. Колас, 1952, т. 5, 462).

НЕ'ТРА. 1. Глыбокая яма, бяздонне (Нясв., Слаўг.). 2. Глыбокае месца на балоце (Стал.); вялікае непраходнае балота, дрыгва (Палессе Талст., Слаўг.). Тое ж *не-тры* (Рэч.). 3. Зараснік густога маладога лесу (Жытк., Палессе Талст.), непраходны лес, гушчар, пушча (Палессе Талст., Слаўг.). Тое ж *нетры* (БРС). 4. Поле, якое ніколі не апрацоўвалася (Іў.)

НІ'ВА. 1. Апрацаванае, добра ўгноенае і засеянае поле (БРС). 2. Поле на месцы ўзаранай сенажаці (Тур.); невялікае поле ў лесе (Палессе Лемц. Айк.). 3. Зжатае поле (Слаўг.). 4. Суцэльны ўчастак зямлі аднаго гаспадара (Гродз., Навагр., Мін.). 5. У актах. Валока, якая складаецца з 24 хелмінскіх маргоў (Гарб.). □ в. Новая Ніва Чэрв., ур. Ніва каля в. Віравая Слаўг.

НІ'ЖНЯ. Нізкі луг (Слаўг.). □ ур. Ніжня (нізкі луг), ур. Таўкачоўская Ніжня (заліўны луг) каля в. Дабранка Слаўг.



НІЗ. 1. Нізкае месца каля асновы гары; дол; падгор'е (БРС). 2. Мясцовасць у ніжняй частцы цячэння ракі (Слаўг., Стол.).

НІЗІ'НА. 1. Раўніна, якая размешчана не вышэй як 200 м над узроўнем мора (БРС). 2. Нізкая даліна; вільготная прырэчная мясцовасць (БРС). Тое ж *нізіна* (Палессе Талст., Слаўг., Сміл. Шат.), *нізіна*, *нізбіна* (Рэч.). 3. Нізкае месца на полі, дзе доўга стаіць вада (Слаўг.). Тое ж *нізкота*, *ніскота* (Жытк., Стол.).

НІЗО'К. Падгор'е; невялікае паглыбленне, упадзіна (Слаўг.). Тое ж *нізінка* (Слаўг.). □ в. Нізок Уздз.

НІ'УКА. Засеянае поле; невялікая палоска (Жытк., Слаўг., Стол., Шчуч.). 2. Участак абгароджанага поля на месцы расцярубу (Стол.). □ ур. Ніўкі (поле, сенажаць) каля в. Яскавічы Сал., ур. Ніўкі (поле) каля в. Юшкі Шчуч., ур. Ніўкі (поле на месцы сенажаці) Тур.

НО'РМА. Зямельны надзел — 5 дзесяцін (Ветк.).

НОРТ. 1. Хуткае цячэнне, фарватэр ракі (Прынёманскі край). 2. Месца, якое агібае рака (Навагр.). □ ур. Норт (палетак) каля в. Альхоўка Навагр.

НОЎ. 1. Новае поле, дзе раней былі кусты, лес; цаліна; нанова ўзараная цаліна (Лёзн., Слаўг.). Тое ж *ноўка* (Краснап. Бяльк.). 2. Новае месца пасялення (Слаўг.). 3. Новы ўраджай (Слаўг.). □ в. Ноў Лёзн.

НЯЎДО'БІЦА. Неўрадлівая зямля (БРС). Тое ж *няўдобіе* (Ветк., Лёзн., Слаўг.), *няўдоба* (Крыч., Рэч., Слаўг.), *нявыдоба* (Слаўг., Сміл. Шат.), *неўдаба* (Слаўг.), *няўдобак* (Ваўк. Сцяшк.). □ ур. Няўдоба (балота) каля в. Серкаўка Слаўг., ур. Няўдобіе (луг) Слаўг.

## О

О'БЖА. 1. Палоска збажыны, абжатая з усіх бакоў (Слаўг.). Тое ж *вобжа*, *вобжавень*, *абжына́ха* (Слаўг.). 2. Стар. Наўгародская зямельная мера, якая змяшчала ў сабе ў трох палях па 15 дзесяцін, 80 сажняў у даўжыню і 30 у шырыню (Межевая Инструкция 1766 мая 25, гл. V, § 16); колькасць раллі, якую мог узараць селянін за адзін дзень (Русские достопримечательности, изд. Обществом Истории и Древностей Российских при имп. Московском унив. ч. 1, 136).



ОЗ. Насып (у Себежы) з хвалепадобным выгінам верхняга контуру, які выцягнуты ў напрамку руху ледніка (Расія, т. 9, 16).

ОЛЬС. Нізінны альховы лес (Жучк. 1968). □ р. Ольца, л. пр. Бярэзіны.

О'ПАЛЬ. Тое, што і аполе (Іван.). □ в. Опаль Іван.

О'ПАР. Месца на балоце, возеры, якое не замярзае зімой (Стол.).

О'РЫВА. Ворыва, узаранае поле (Стол.).

О'СТРАЎ. Востраў сярод балота; участак лесу сярод бязлеснай прасторы; палянка ў лесе (Палессе Талст.). □ ур. Чорны Остраў (поле, луг, балота, лес) каля в. Кароцічы Стол.

О'СТУП. 1. У актах. Месца ловаў у пушчах і рэках, а таксама права карыстання ў чужых ловах (АЛМ, 1, ук. XVII). 2. Квартал лесу (Пруж.). 3. Ачэплены, запаведны лес пры лоўлі звера (Нас. АУ). 4. Участак пушчы, адведзены для палявання (Стол.). □ в. Оступ Чэрв.

О'ТСЕЎ. Поле, на якім зжата і зноў пасеяна жыта (Стол.).

О'ТЧЫНА. Угоддзі (лес, участак зямлі), якімі карыстаўся бацька і дзе стаялі пчолы; пчальнік (Стол.).

О'УСЯНІШЧА. Поле, дзе рос авёс (Стол.). Тое ж *оўсішча* (Жытк., Слаўг., Хойн.). □ в. Оўсішча Сен. (Касп.).

## II

ПААЗЕ'Р'Е. Месца каля аднаго возера; тэрыторыя каля азёр; прыазёрны край (Зах. Бел., Слаўг.). □ Паазер'е Віленскае — адміністрацыйная адзінка ў Заходняй Беларусі да 1939 года.

ПАБО'ЙКІ. Страўленыя, пабітыя жывёлай або птушкай пасевы (Мсцісл. Юрч.).

ПАБЯРЭ'ЖЖА. Узбярэжжа ракі, край лесу, поля (БРС 1937). Тое ж *пабэражжа* (Слаўг.). *пабрэжжа* (Нас.).

ПАБЯРЭ'ЖНИЦА. Вуліца або дарога на беразе ракі (Слаўг.).

ПА'ВАДКА. Разліў вады па лёдзе ракі або ў час паўнаводдзя па лузе (Слаўг.). Тое ж *пáваддзе* (Слаўг.), *пáвадзь* (Кап.), *пáвадкі* (Нас., Сен. Касп., Слаўг.), *паводка* (БРС), *паводдзе* (Слаўг.).



ПАВА'Л. Павалены бурай лес (БРС).

ПА'ВАЛКА. 1. Пялёнка, пласт пылу, гразі на зямлі пасля зімы (Слаўг.). 2. Покрыва плесні, расліннасць на паверхні стаячага вадаёма, багны, гнойнай жыжы (Меж. Касп., Мсцісл. Юрч. НС, 283, Слаўг.). Тое ж *павалака* (Нас., Слаўг.). 3. Павуцінне; туман, смуга (Мсцісл. Юрч. НС, 283, Слаўг.). Тое ж *павалока* (БРС).

ПАВАРО'Т. Паваротка дарогі, рог вуліцы, загіб ракі (БРС). Тое ж *поўратка*, *поваратка* (Слаўг.), *паваротка* (БРС). □ Ніканаўская поваратка (месца, дзе дарога паварочвае на Слаўгарад) Бых.

ПАВІХА'. Месца, дзе стаіць сухая трава (Ст.-дар.).

ПА'ГАРАК. 1. Месца, вялікая прастора, дзе выгараў лес або балота (Слаўг.). Тое ж *пагар'е* (Сен. Касп.), *пагарка* (Беш. Касп.), *пагарэлаўка* (Слаўг.). □ ур. Пагарэлаўка (луг) каля в. Улукі Слаўг.

ПАГАРЭ'ЛІШЧА. Месца, дзе быў пажар (Гродз., Нясв., Слаўг., Шчуч.). Тое ж *пагарэлле* (Зах. Бел. Др.-Падб.), *пагарылле*, *пагарылішча* (Палессе Талст.).

ПАГАРЭ'Ц. Дрыгва, нізкае, гразкае месца (Усх. Палессе Талст.).

ПАГЛЯ'Д. Адкрытае месца ; добрая бачнасць; далягляд, гарызонт (Слаўг.).

ПАГНО'Ў. 1. Урадлівая, угноеная зямля (Зах. Бел. Др.-Падб., Слаўг.). Тое ж *пагнойкі* (Нас.), *пагноі* (Нас., Слаўг.), *пагноінне* (Гар., Слаўг.), *пагноішча* (Нас., Рэч., Слаўг.). 2. Месца, дзе ляжаў бурт гною; памыйная яма (Слаўг.). Тое ж *пагноішча* (Слаўг., Смален. Дабр., Хоц., Чэр.).

ПАГО'Н. 1. Месца прагону жывёлы на пашу (Глуск. Янк. І, Сал., Слаўг.). 2. Абгароджанае або неабгароджанае месца для адпачынку жывёлы ў полі або ў лесе (Жалуд., Маст.). 3. Штабель дроў ці будаўнічых матэрыялаў у лесе (Слаўг.). 4. След, сцежка, пратапаная жывёлай у лесе, на лузе, на полі (Рэч., Слаўг., Ст.-дар.).

ПАГО'НЯ. 1. Вузкая лагчына, месца сцёку веснавой ці дажджавой вады (Палессе Талст.). 2. Месца прагону жывёлы на пашу (Слаўг.). □ ур. Пагоня (месца, якое заліваецца вадой) каля в. Кароцічы Стол.

ПАГО'РАК. Невысокае ўзвышша, палогі ўзрогак (БРС). Тое ж *пагорка* (Слаўг.).

ПАГО'СТ. 1. Сяло, у якім ёсць царква (Смален. Дабр.). 2. Могілкі (без царквы); могільнік каля царквы;



цвінтар (Смален. Дабр., Стол.). Тое ж *пагосце* (Нас. АУ). □ в. Пагост Брэсц., Віц. (Лемц. Айк.).

ПАГРАБІШЧА. Месца, дзе быў пограб (Жытк., Рэч., Слаўг.). □ ур. Паграбішча (луг) каля в. Заспа Рэч.

ПАГРАБЫ. Месца, дзе закопваюць здохлую жывёлу (Сал.).

ПАГРАНІЧЧА. 1. Паласа поля наўсцяж мяжы зямельнага абшару (Слаўг.). 2. Пагранічная зона (Слаўг.). Тое ж *пагранічышча* (Слаўг.).

ПАГУЛЯНКА. 1. Аблога, пакінутае поле (Лемц. Айк.). 2. Панскі пляж, месца адпачынку паноў (у многіх месцах Беларусі). □ в. Пагулянка Брэсц., Віц., Гродз. (Лемц. Айк.).

ПАГУРАК. Пагорак, узгорак на лузе ці на полі (Віц. Нік. 1895, Дрыс. Бел. дакастр. проза, 257, Жытк., Палесе Талст., Паст., Сміл. Шат., Стол.).

ПАДАЗЕР'Е. Месца каля возера (Слаўг.). □ в. Падазер'е (1827 ЦДГА БССР, ф. 2349, воп. 1, адз. зах. 4, л. 157), а цяпер вуліца ў в. Шаламы Слаўг., ур. Падазер'е або х. Андрэюка Слаўг.

ПАДАЛЕ'ССЕ. Месца каля балота (алёсу), нізкага лугу (Гом., Слаўг.). Тое ж *падалэссё* (Рэч.). □ саўгас «Падалэссе» Рэч.

ПАДАЛЕ'ШНІК. 1. Месца каля альховага лесу, альховых кустоў (Слаўг.). Тое ж *падлэшша, падалэшша, падлэшнічча, падляпэшнічча, падлэшшышча* (Слаўг.). 2. Месца пад каронамі вольхаў (Слаўг.). 3. Зараснік травы *Asarum europaeum* L. у лісцёвых лясах (Маг. «Наш край», 1926, № 2—3 (5—6), 35). □ ур. Падалешнік (поле) каля в. Чарнякоўка Слаўг.

ПАДАСЕ'ЦЦЕ. 1. Месца, дзе стаяла асець або ёўня ў гумне (Слаўг.). Тое ж *падасецішча, падасётнішча, падосеце, падасётнівішча, падасяцішча, пад'ёвінне, пад'ёўнішча, пад'ёвінчышча* (Слаўг.). 2. Яма перад печчу ў асеці; падасетны праход (Слаўг.). Тое ж *падосець* (Рэч.), *падосеце* (Слаўг.), *авоз* (Нас. 1850, стар. 2, л. 16), *поход* (Расн. Бяльк.).

ПАДАСІ'ННІК. Месца перад асінавым лесам, пад асінамі (Слаўг.).

ПАДАЎЗВА'ЛЛЕ. Месца каля падэшвы ўзгорка; сенажаць (Слаўг.). Тое ж *падв'алле, падўзв'алле, падв'альнішча, падв'алічча* (Слаўг.).



ПА'ДБАЛАЦЦЕ. Месца наўсцяж балота (Слаўг.). Тое ж *падбалаціцё, падбалаціце, падбалоціце, падбалатнішча, падбалатоўе* (Слаўг.).

ПАДБЕ'РАЖЖА. 1. Месца, якое прылягае да берага ракі, балота; паласа лесу недалёка ад краю (Слаўг.). Тое ж *падбэраззе, падбярэжжа, падбярэжышча* (Слаўг.). 2. Месца пад рачным ці азёрным берагам (Слаўг.). Тое ж *падбэраззе, падбэражжа* (Слаўг.), *падбярэжжа* (Слаўг., Смален. Дабр.). □ в. Падбярэжжа Пух.

ПАДБЕ'РАЗЗЕ. Месца каля бярозавага лесу, пад бярозамі (Слаўг.). Тое ж *падбяроззе* (Слаўг.), *падбярэзішча, падбярэзішча* (Краснап.), *падбярэззе* (Бых., Слаўг.). □ в. Падбярэззе Віц., саўгас «Падбярэззе» Валож., ур. Падбярэззе (поле) каля в. Чарнякоўка Слаўг.

ПАДБО'Р'Е. Месца каля бору (Слаўг.). □ ур. Падбор'е (лужок) каля в. Папоўка Слаўг., б. пас. Падбор'е (1926) Васькавіцкага с/с Слаўг.

ПАДВАКО'ННЕ. Месца пад вокнамі хаты (Слаўг.). Тое ж *падвоканне* (Нас., Слаўг.), *падвокнічча, падвакнічча* (Слаўг.).

ПАДВО'РАК. Месца каля хаты; двор (БРС). Тое ж *панадворак* (БРС).

ПАДВО'Р'Е. 1. Месца, дзе быў двор; дворышча (БРС). Тое ж *панадворышча* (Нясв.), *падворычча, падвар'е, падвор'іка, падвор'ішча* (Слаўг.), *падвор'ікі* (Слаўг., Смален. Дабр.), *падворышча* (Рэч.), *панадворак* (БРС). 2. Заезны дом, двор (Віл. Гільт., 273).

ПАДВЫШЭ'ННЕ. Узвышша, прыўзнятае месца (Слаўг.).

ПАДГАЕК. Невялікі малады сасоннік на краю лесу (Ст.-дар.). □ ур. Падгайкі Малыё (лес) каля в. Пасека Ст.-дар.

ПАДГА'Й. Участак поля (Бярэз. ДАБМ, 511).

ПАДГАРА'. Ніжэйшы ўзгорак (Крыч.). □ ур. Падгара' (ніжэйшы ўзгорак) каля в. Дзягавічы Крыч.

ПАДГАРО'ДДЗЕ. Сенажаць, якая знаходзіцца ніжэй агародаў і вясной заліваецца вадой (Слаўг.). Тое ж *подгароддзе, падгародзішча* (Слаўг.). □ ур. Падгароддзе (сенажаць каля агародаў) у в. Папоўка Слаўг., ур. Падгароддзе (1764) за Сажом, каля акаліцы Малашкавічы (ЮМ, вып. 18, стар. 157, 158).

ПАДГАРО'ДЗІЦА. Прыгарадная вёска (Кузн. Касп.). Тое ж *подгароддзеўе* (Слаўг.).



ПАДГО'Р'Е. Месца каля падэшвы гары (Слаўг.). Тое ж *падгараўё, падгорнічча* (Слаўг.), *падгур'е* (Брэсц.). □ ф-к Падгур'е (1912) каля в. Усохі Слаўг.

ПАДГРА'ДДЗЕ. Месца на лузе, якое прылягае да грады (Палессе Талст.).

ПАДГРУ'ДАК. Падэшва грудка (Маладз.).

ПАДГУ'МНІ'ШЧА. Месца каля гумна або дзе стаяла гумно (Слаўг.). Тое ж *падгумённе, падгумнічча* (Слаўг.).

ПАДГУ'СЦЕ. Месца каля вусця ракі (Жытк.). □ ур. Нападгусце (сенажаць) каля в. Беражцы Жытк.

ПАДДУ'Б'Е. Месца каля дуба або пад дубам (Слаўг.). Тое ж *паддуббе, паддубенне, паддубічча, паддубнічча, паддубкі, паддубэнства, паддубы* (Слаўг.). □ ур. Паддубы (поле), Паддубкі (поле, сенажаць), Паддуб'е (балота) каля в. Кулікоўка Слаўг., Паддубічча (поле) каля в. Папоўка Слаўг.

ПАДДУБРО'ВА. Месца ўздоўж лесу (Нясв.). □ ур. Паддуброва (лес, кусты, поле каля лесу) недалёка ад в. Юшкі Шчуч.

ПАДДУ'ЛЛЕ. Месца пад каронай садовай грушы *Rigus communis L.* (Слаўг.).

ПАД'Е'ЗД. Дарога або роўнае месца, дзе можна пад'ехаць да чаго-небудзь (БРС).

ПАД'Е'ЛІЧЧА. Месца каля яловага лесу (Сал.). □ ур. Пад'еліча (балота) каля в. Яскавічы Сал.

ПАД'ЕМ. Участак дарогі, якая падымаецца ўверх па схіле гары (Слаўг.).

ПАДЗАМЕ'ЦІШЧА. Месца каля агароджы з бярэвенняў або дзе стаяў замёт (Ветк., Слаўг.). Тое ж *пудзумёцічча, падзамёцічча* (Слаўг.).

ПАДЗЕ'ЛА. Сенажаць, якая раздзяляецца на невялікія ўчасткі кожны год паміж членамі пэўнага калектыву (Слаўг.). Тое ж *падзэлы* (Слаўг.). □ ур. Падзэла (сенажаць) і ўр. Падзэлы (лясніцкая сенажаць) каля в. Любаны Слаўг.

ПАДЗЕ'М'Е. Падземелле; сярэдневяковая пяхора; кратовы хады; падземныя сцёкі вады (Слаўг.). Тое ж *падзёммя, падзёмілля* (Слаўг.).

ПАДЗО'Л. Неўрадлівая шаравата-белая глеба на нізкіх землях (БРС). Тое ж *падзоліца* (Лёзн., Слаўг.), *падзолле* (Рэч., Слаўг.), *падзола* (Чашн. Касп.).

ПАДЗЬ. 1. Упадзіна, яма (Стаўбц. Прышч.). 2. Шкодная мядовая раса; іржаўныя грыбы, якія з'яўляюцца на



бабовых раслінах ад перамены надвор'я (БРС).

□ ур. Падзь (нізкае поле) Стаўбц.

ПАДКАСЦЕ'ЛЛЕ. Месца, якое прылягае да касцёла (Чав.). Тое ж *падкасцёлле* (Чав.). □ ур. Падкасцёлле каля в. Доўгі Мох Чав.

ПАДКЛЕ'ТАК. Частка зямельных уладанняў, якая належыць каралеўскаму двару, знаходзіцца ў карыстанні асоб, якія служаць пры яго свірне або клеці (Нас. АУ). Тое ж *падклёт* (Нас. АУ).

ПАДКЛЕ'ЦЦЕ. Месца пад клеццю (Нас., Слаўг.). Тое ж *падклётнішча, падклётніцічча, падклёцічча* (Слаўг.).

ПАДКЛЕН. Кляновы лес Асег (Міласл. Меер, 1786, 121). Тое ж *паклен* (Міласл. Меер, 1786, 121).

ПАДКО'ВА. Поле, якое мае форму падковы (Слаўг.).

□ ур. Падкова (поле) каля в. Папоўка Слаўг.

ПАДКО'КАЦЦЕ. Поле каля вялікай разгалістай сасны (Краснап.). □ ур. Падкокацце (поле) каля в. Калінаўка Краснап.

ПАДКО'РМАК. Участак сушы паўкруглай формы (Слаўг.). □ ур. Падкормак каля в. Бязуевічы Слаўг.

ПАДКО'ССЕ. Месца каля пясчанай касы (Слаўг.). □ в. Падкоссе Ігум.

ПАДКРУ'ЧЧА. Месца каля рачных кручаў (Карм., Слаўг.). Тое ж *падкручышча, падкручнішча* (Слаўг.).

□ ур. Падкручча каля в. Валынцы Карм.

ПАДЛЕ'САК. 1. Малады гадавалы лес (Слаўг.). Тое ж *падўлэсак* (Слаўг.). 2. Нізкае маладое драбналессе ў старым лесе (БРС). Тое ж *падсада* (Слаўг.), *падрост, подраст, падўраст* (Слаўг.).

ПАДЛЕ'СНЕ. Зямля, на якой расце лес (Сал.).

ПАДЛЕ'ССЕ. Поле (луг) каля лесу (Слаўг., Смален. Дабр.). Тое ж *поўзлессе, подлессе, падлясёўе* (Слаўг.), *падлэсце* (Смален. Дабр., IV, 627), *падлясёйкі* (Нясв.).

□ в. Падлэссе і в. Падлясёйкі Нясв.

ПАДЛО'ТА. Роўны лог, які прылягае да рэчкі або баляцістага спуску (Віц. Нік. 1895); падэшва ўзвышша (Слаўг.).

ПАДЛУ'ЖЖА. Прастора, якая прылягае да заліўнога лугу ўздоўж ракі (Слаўг.). □ в. Падлужжа Мсцісл., ур. Падлужжа (поле, луг) каля в. Папараткі Слаўг., в. Падлужжа Глуск., ур. Падлужжа Мсцісл. (1651 МЭВ, 21 мая 1896, № 15, ч. неаф., 271).



ПАДМЕ'ЖЖА. Месца каля мяжы (Слаўг.). Тое ж *падмэжышча, падмяжэўе* (Слаўг.).

ПАДНО'ЖЖА. 1. Месца каля гары, падгор'е (БРС). 2. Месца, дзе ходзяць і ездзяць; бойкая мясціна (Рэч.).

ПАДО'Л. 1. Месца каля падэшвы гары; схіл гары да ракі (Гарад. Касп.). 2. Нізкая мясцовасць, нізіна (Сма-лен. Дабр.). 3. Месца на беразе возера, ракі, дзе ёсць драўляны памост і дзе мыюць бялізну (Ветк., Мсцісл., Слаўг.). Тое ж *подад* (Мсцісл. Юрч.). 4. Узбярэжжа ракі (Нас.). □ ур. Мяхвёдаўскі падол (месца каля рэчкі) у в. Шаламы Слаўг., ур. Падол (яма з вадой) у в. Кульшычы Слаўг., ур. Падол (падножжа Уладзімірскай горкі) у г. Кіеве.

ПАДО'ННЕ. Подсціл, памост, месца, дзе стаяў стог сена (Слаўг.). Тое ж *падонкі, падонь* (Слаўг.). □ в. Падонкі Маладз.

ПАДО'РА. Ст.-бел. 1. «Пашенный лес», г. зн. сенажаць на месцы высецкі, якая ўзарана пад поле (Віц. Рам. Мат.). Тое ж *падорка*. 2. Расчышчанае месца пад раллю ў лесе. 3. Дом у лесе для паляўнічых. 4. Хлеў на сенажаці ў лесе. Тое ж *падорня*. □ ур. Падора (лес) Віц. (Рам. Мат.).

ПАДО'СКІ. Месца каля асініку (Слаўг.). Тое ж *падосні* (Слаўг.). □ ур. Падосні (поле) каля в. Рабавічы Слаўг., ур. Падоскі (лес) каля в. Кульшычы Слаўг.

ПАДПА'Р. Месца на балоце, дзе не замярзае ні вада, ні багна (Стал.).

ПАДПЕ'ЧЫШЧА. Месца, дзе быў падпечак (Слаўг.). Тое ж *падпéччышча* (Слаўг.).

ПАДПО'Р. 1. Прыліў, напор веснавой вады ў рэчку, лагчыну (Віц. Касп.). 2. Застой вады ў дрэнажных збудаваннях, канавах (Жытк., Слаўг.).

ПАДПРУ'ДДЗЕ. Месца каля стаўка (пруда), каля плаціны (Крыч.). □ ур. Падпруддзе (луг) каля в. Дзягавічы Крыч.

ПАДПЯРЭ'СЕЛКА. Месца каля перасяленчай вёскі Пярэселка (Гродз.). □ в. Падпярэселка Гродз.

ПАДПЯ'ТНІШЧА. Месца, якое знаходзіцца недалёка ад вугла поля з каморніцкім капцом (Сал.). □ ур. Падпятнішча (поле) каля в. Яскавічы Сал.

ПАДРЭ'ЧЧА. Высокае месца каля ракі (Бабр.). □ в. Падрэчча Кір.

ПАДСА'Д. Поле, якое прымыкае да саду (Слаўг.).



ПАДСА'ДА. 1. Збажына другога ўсходу ці пасля кушчэння (Ветк., Рэч., Слаўг.). 2. Маладая і нізкая трава ў высокім травастой (Рэч., Слаўг., Смален. Дабр.).

ПАДСКЛА'Д. Двайнае баразна, якая ўтвараецца пры ворыве ўсклад (Навагр.).

ПАДСЛЕ'ПЕТ. Бортнае дрэва, у якім вядуцца дзікія пчолы (Рэч.). □ ур. Падслепет (луг) каля в. Заспа Рэч.

ПАДСЛІ'ЎЕ. Месца каля сліў *Prunus demestica*, пад каронамі сліў (Слаўг.). Тое ж *падслівічча, падсліўнічча, падсліўнічышча, падслівянішча* (Слаўг.).

ПАДСМУ'ЖЖА. Невялікая частка зямлі, якая прылягае да доўгай і вузкай паласы, да смугі (Гарб.).

ПАДСО'ЧКА. 1. Сасновы лес, у якім робіцца падсочванне дрэў на карані для збірання смалы-жывіцы (БРС). Тое ж *падсэчка* (Слаўг.), *падраска, падрасіна* (Вілен.). 2. Месца, дзе высечаны падсочны лес (Слаўг.). □ ур. Падсочка (лес) каля в. Шаламы Слаўг.

ПАДСТРЭ'ШША. Месца каля будынка пад страхой (Сен. Касп., Слаўг.).

ПАДУЗГО'РАК. Месца каля вяршыні ўзгорка (Краснап. Бяльк.).

ПАДУ'ШКА. Багна, дрыгва (Палессе Талст.).

ПАДХА'ТКІ. Месца каля вартаўнічых або прамысловых хатак (Рэч.). □ ур. Падхаткі каля в. Заспа Рэч.

ПАДЦЕ'ННЕ. Месца пад дрэвамі з густой каронай або ў цяньку за будынкамі; паўночны схіл узгорка (Лёзн., Слаўг.). Тое ж *падцённіца* (Ветк., Слаўг.).

ПАДЦЕКІ. Наносы пяску з поля на сенажаць; крынічныя струменьчыкі на схіле ўзгорка, на лузе (Слаўг.).

ПАДШЫ'Ў. Зараснік-самасейка на месцы ляда (М. Багдановіч. Вершы, 1967, 59).

ПАДЫГРУ'ШКА. Месца пад каронай грушы (Віц.). Тое ж *падыйгрукішча, падыйгрукінішча, падыйгрукішачча, падыгрукішышча* (Слаўг.).

ПАД'Я'БЛАННЕ. Месца пад каронай яблыні (Слаўг.). Тое ж *пад'ябланічча, пад'ябланавішча* (Слаўг.).

ПАД'ЯЗЕ'Р'Е. Месца непадалёку ад возера (Слаўг.). □ вул. Пад'язер'е (б. х. Андрэеўка) і вул. Пад'язерре (б. в. Падъезерье) у в. Шаламы Слаўг.

ПАД'ЯЛІ'НЕЦ. Зараснік ядлоўцу (Докш.).

ПАД'Я'М'Е. Месца каля ямы, капальні, глінішча (Стол.); пад пагоркам з укапаным плавільным горнам (Арш.). Тое ж *пад'ямічча, пад'ямнічча* (Слаўг.).



ПАЖАРНІЦА. 1. Месца, дзе быў пажар (у лесе ці населеным пункце) (Палессе Талст., Слаўг.). Тое ж *пажарышча* (БРС), *пажарышча* (Крыч. Бяльк., Нясв., Палессе Талст., Пух., Рэч., Сал., Слаўг.), *пажарнішча*, *пажарнічышча* (Слаўг.), *пажарыска*, *пажарышча*, *пажар* (Палессе Талст.). 2. Зараснік травы *Calamagrostis erigeios Roth.* на месцы ляснога пажарышча (Слаўг.). Тое ж *пажарнішча*, *пажарнічышча* (Слаўг.). □ ур. Пажарышча (лажок) каля в. Папоўка Слаўг.

ПА'ЖМА. Крынічнае месца, дзе прасочваецца вада (Слаўг.). Тое ж *пажэм* (Слаўг.).

ПАЖО'ГА. Гразкае, крынічнае, з халоднай вадой месца (Слаўг.). □ р. Пажога (л. пр. р. Пясчанкі) каля в. Шаламы Слаўг.

ПАЗ. Тарфяны кар'ер на балоце, дзе рэзалі на паліва торф (Рэч.).

ПАЗАГАРО'ДДЗЕ. Месца за агародамі, за сядзібамі (Рэч., Слаўг.).

ПАЗАГУ'МЕ'ННЕ. Месца за гумном; глухое месца (Слаўг.). Тое ж *пазагуменне* (Рэч.), *пазагумнічча*, *пазагумнечча*, *пазагумнечышча* (Слаўг.).

ПАЗАДВО'Р'Е. Прастора за дварамі; глухое месца (Слаўг.).

ПАЗАКРУШЫ'ННЕ. Месца за зараснікам крушыны (Слаўг.). Тое ж *пазакрушнішча* (Слаўг.).

ПАЗАПРА'СІЛЛЕ. Месца па другі бок прасла, уздоўж агарода (Слаўг.). Тое ж *пазапраслічча*, *пазапрассе* (Слаўг.).

ПАЗАЧАРЭ'ШША. Месца за церахоўскімі агародамі (в. Церахоўка Слаўг.).

ПАЗВЫ'ШША. Узвышша паміж возерам і ракой (Слаўг.). Тое ж *падвышша* (Слаўг.).

ПАЗГО'РАК. Узгорак (Жытк.).

ПАЗЕМ. 1. Гарызонт; гарызанталь (Слаўг.). 2. Чарназём; зямля, багатая перагноем; торф (Слаўг.).

ПАЗО'РЫШЧА. Публічнае месца (Слаўг.). Тое ж *пазор* (Слаўг.).

ПАЗЫ'Б. Паласа хвалістай паверхні вады на рацэ ў ціхую пагоду (Слаўг.).

ПАЙ. 1. Адмераны, выдзелены ўчастак лугу, лесу, засева, поля; палоска (Слаўг.). Тое ж *пайка* (Ветк., Рэч., Сал., Слаўг.). 2. Яма з вадой на балоце (Зах. Палессе Талст.).



ПАҚА'Т. Лагчынка на схіле ўзгорка, дзе сцякае паток веснавой ці дажджавой вады (Слаўг.). Тое ж *пакáтавіна, пакáгасць, ход* (Слаўг.).

ПАҚА'ЦВІНА. Яма, паглыбленне з пакатымі берагамі на дарозе, на полі, на лузе (Слаўг.). Тое ж *пакоцвіна* (Слаўг.).

ПАҚЛА'Д. Залежы карысных выкапняў (БРС). □ в. Паклады Крыч.

ПАҚО'ПІШЧА. Магіла; могілкі (Нас. АУ).

ПАҚО'С. 1. Паласа сенажаці на шырыню ўзмаха касы (Ветк., Рэч., Слаўг., Стол.). Тое ж *пракос* (БРС).

2. Скошаная сенажаць (Стол.). Тое ж *пакосіска* (Брэсц.), *пакосішча* (Слаўг.), *пакосы, пакоша, пакошля* (Глуск. Янк. II), *пакош* (Баран., Мін.). 3. Сенажаць другога ўкошу; атава (Стол.).

ПАҚО'Т. 1. Вымашчаная дарога на балоце (Сен.); 2. Схіл узгорка (Слаўг.). Тое ж *покат* (Слаўг.).

ПАҚО'ТВІШЧА. Месца, дзе качаўся конь (Слаўг.).

ПАЛАВІ'ЧЫШЧА. 1. Зжатае поле, на якім расла палавіца-пшаніца (полба, аржа) (Нас.). 2. Зерне наогул (Зах. Бел. Др.-Падб.).

ПАЛАЗАВІ'НА. Санны след; выбітая палазамі каляіна (Слаўг.). Тое ж *палазнія* (Пол.), *палазінец* (Стол.).

ПАЛАННЯ'. Месца на рацэ, дзе не замярае вада (Ветк., Рэч.).

ПАЛАСА'. Адмераны ўчастак поля, лугу, пожні, засеvu; шнур зямлі (БРС). Тое ж *палоса* (БРС), *палоска* (Ветк., Глуск. Янк., Слаўг.). □ ур. Палоса (поле) Стаўбц., в. Палоскі Чав. (Опис. Могил. музея, 1898, 76).

ПА'ЛАЧНІК. Малады лес (РБС).

ПАЛЕ'СІЦА. Лясное месца (Нас.).

ПАЛЕ'ССЕ. Лясістая і балоцістая мясцовасць (Рэч., Слаўг.). □ Палессе — лясная частка Столінскага р-на, в. Палессе Палескай вол. Маг. губ., Палессе — паўднёвая частка Беларусі.

ПАЛЕСЦІ'НА. Пясчанае, неўрадлівае месца (Гродна). □ ур. Палесціна — левабярэжжа Нёмана ў г. Гродна.

ПАЛЕ'ТАК. 1. Абложная зямля (Лельч.). 2. Абшар поля, дзе сеюць звычайна адну культуру (БРС); наогул поле, зямля (Ваўк. Сцяшк.); невялікі ўчастак поля (Стаўбц. Прышч.); нязжатае збажына (Глуск. Янк.). 2. Ворнае поле, якое дзеліцца на роўныя часткі (Мін. Зял.,



Нясв.) для севазвароту (Нясв.). □ ур. Палетак (лес) і Палеткі (поле) Стаўбц. (Прышч.).

ПАЛІГО'Н. Вялікі ўчастак поля, дзе праходзяць вайсковыя вучэнні (БРС). Тое ж *манэж* (Ваўк. Сцяшк.).

ПА'ЛІК. Межавы калок з надпісам прозвішча, каму адмераны ўчастак поля, сенажаці, пасеву; адмераная пайка (Слаўг.). Тое ж *паль* (Палессе, Лемц. Айк.).

ПА'ЛІЧЧА. Месца з палямі ад былога моста (Слаўг.).

ПА'ЛКА. Паласа; участак, адмераны драўляным брыгадзірскім цыркулем або палкай, роўнай яго даўжыні (Слаўг.). Тое ж *казёл, казіўка, казіўка* (Слаўг.). □ в. Палкі Бых.

ПАЛО'Й. 1. Абалонь; упадзіна, бераг лугу (Даль, III, 263). 2. Праліўны дождж (Лях. Араш. 92). □ х. Палой (Спіс., 1910, 29), а цяпер в. Палоеўка Чав.

ПАЛО'М. Новае поле на месцы расчышчаных трактарам кустоў; цаліна (Лёзн.). □ ур. Палом (поле) каля в. Загараднае Лёзн.

ПАЛО'НКА. Прасечаная ямка ў лёдзе (БРС). Тое ж *панаўка* (Мсцісл. Юрч.), *панейка* (Зах. Бел. Др.-Падб.), *паніўка, паняўка, панюўка* (Слаўг.), *паніўка, паныўка* (Смален. Дабр.). □ в. Палонка Свісл., р. Палонка, р. Паланейка Віц. (Рам. Мат.).

ПАЛО'НЬ. Чыстае, адкрытае месца без лесу і кустоў, свабоднае для пашы або касьбы (Зах. і Цэнтр. Палессе Талст.).

ПА'ЛУЖ. Месца каля лугу (Чэр.). □ в. Палуж Чэр.

ПАЛУСА'ДНІК. Кветнік пад вокнамі хаты (Рэч.).

ПАЛХАВІ'НА. Купка зямлі, якую нарыў крот (Гродз.). Тое ж *полх, палхавіны* (Гродз.).

ПАЛЫ'НЯ'. Гладкая паласа на вадзе, якая ўтвараецца ад моцнага, раптоўнага павеву ветру (Гродз.).

ПАЛЯВІ'ЦА. Бязлесная прастора, палявая старана (Краснап.). □ Палявіца (вв. Клясін, Малішына, пас. Буходзькава) Краснап.

ПАЛЯ'Д. Абложная зямля (Пін.).

ПАЛЯ'ДАК. 1. Поле, якое першы раз арэцца пасля высечкі лесу (Сен. Касп., Слаўг.). Тое ж *палядка* (Краснап. Бяльк.). 2. Абложная зямля на месцы ляда на другі, трэці год (Слаўг.). □ ур. Антонава Палядка (поле) каля в. Кульшычы Слаўг., ур. Палядкі (луг) каля в. Дабранка Слаўг., ур. Лагутаў Палядак (лес) каля в. Любаны Слаўг.



ПАЛЯ'НА. 1. Луг або поле; невялікая роўная прастора сярод лесу (БРС); гальная сенажаць сярод балота (Ст.-дар.). Тое ж *пал'янка* (Жытк., Лёзн., Рэч., Ст.-дар., Стол.). 2. Поле на месцы высечанага лесу, узаранае першы раз (Рэч.); поле на грудку сярод балота або лугу (Рэч., Стол.); асобнае поле (Сал.). Тое ж *пал'янка* (Рэч., Сал., Стол.). □ ур. Кулінкіна Палянка (лог) каля в. Шаламы Слаўг.

ПАЛЯЎШЧЫ'НА. Вялікая бязлесная (без заліўных лугоў) тэрыторыя (Слаўг.). □ Паляўшчына (вв. Рагі, Прудок, Добры Дуб, Рэкта) Слаўг., Паляўшчына (вв. Сакалоўка, Лабанаўка) Чэр.

ПА'МЕГ. Хмызняк (Сал.). Тое ж *памяжок* (Сал.).

ПАМЕ'ЛЬНІК. Малады сасоннік-самасейка; густое драбналессе, кусты (Стол.).

ПАМЕ'СЦЕ. Зямельныя ўладанні памешчыка; дварэц (БРС).

ПАМЁТ. Абложная зямля (Леп., Пол.); пустуючая зямля (Кузн. Чашн. Касп.). □ в. Памётнікі Пол., ур. Памёт (высокая гара) каля в. Чарсвяны Уш.

ПАНАДВО'Р'Е. Неабгароджанае месца (Ст.-дар.); вольная прастора (Слаўг.).

ПАНИЗОЎЕ. Нізіна, нізкае месца ў ніжнім цячэнні ракі (Жытк.). □ в. Панізоўе Віц.

ПАПАДГО'РЫЧЧА. Спадзісты і зручны для ворыва схіл гары; месца каля падэшвы гары (Слаўг.). Тое ж *пападгорычышча, падпадгор'е* (Слаўг.).

ПАПАДЗАГО'РЫЧЧА. Пакатасць гары ці ўзвышша (Слаўг.).

ПАПА'Р. 1. Незасеяная ралля, якая рыхтуецца для пасеву азімых (БРС). Тое ж *пап'рына* (Глуск. Янк., Сал.). 2. Поле пасля зжатага жыта (Ст.-дар.). 3. Паша на адпачываючым адзін год полі (Слаўг.).

ПАПА'С. Паша, выпас (БРС).

ПАПАЎЗГО'Р'Е. Месца на спадзістым схіле гары, паміж вяршыняй і падэшвай (Слаўг.). Тое ж *папаўзгорычча, папаўзгорычышча, папаўзгорре, папаўзгоркінне* (Слаўг.).

ПАПАЎЗРЭ'ЧЧА. Месца ўздоўж рэчкі (Слаўг.). Тое ж *папаўзрэчышча, пананаўзрэчышча* (Слаўг.).

ПА'ПЕРНІК. Зараснік папараці (Слаўг.). Тое ж *папараць* (БРС), *паперэтнік* (Сал., Слаўг.), *папнік* (Слаўг.).



ПАПЕ'РНЯ. Ст.-бел. Папяровы млын (XVI—XVII стст.). □ в. Паперня Лід., в. Паперкі (1745), а цяпер в. Папараткі (Папаратка, Папараць) Слаўг.

ПАПЛАВІ'ШЧА. Сенажаць на абалоні (Ст.-дар.). □ ур. Паплавішча (сенажаць) каля в. Пасека Ст.-дар.

ПАПЛАВО'К. Невялікі сухадольны лажок у канцы агародаў (Ветк.). Тое ж *паплоўчык* (Глуск. Янк. II).

ПАПЛА'Ў. Заліўны луг (Слаўг.); нізіна каля балота, на якой расце мурог (Стал.). Тое ж *паплаві* (Палессе Талст.).

ПАПО'ЎКА. Зямля, угоддзі, якія належалі царкве, папу і прычту (Слаўг.). □ ур. Папоўка (сенажаць) каля в. Любаны Слаўг., р. Папоўка каля в. Целяшы Слаўг., в. Папоўка Слаўг.

ПАПЯЛІ'ШЧА. Месца, дзе згарэў дом, двор (БРС); вогнішча (Бых., Сморг.). Тое ж *папяліска* (Нас. АУ), *папялённе*, *попелішча* (Жытк.), *папалішча* (Сморг.), *попелішча* (БРС), *попілышча* (Навагр.).

ПАПЯРО'ЧКА. Папярочны ўчастак поля, палоска, папярочная баразна, наогул папярочнае ворыва, якім закругляюць доўгі загон (Слаўг., Стаўбц. Прышч.); папярочная дарожка (Стаўбц. Прышч.). Тое ж *папярэчка* (Слаўг., Стаўбц. Прышч.), *пяра́к* (Пух. Шат.).

ПАР. 1. Зямля пасля ўборкі псеваў, якая служыць пашай для жывёлы (Мін. Зял. 1864). 2. Зябліва, асенняе ворыва (Рэч.).

ПА'РАНИНА. 1. Папар; адпачываючае адзін год поле, на якім сеюць азімыя (Жытк., Касц. Бяльк., Лёзн., Маз., Нас., Слаўг., Стал.). Тое ж *па́рына* (Мсцісл., Слаўг.), *пар* (паўсям.), *па́рыніна* (Касц. Бяльк., Слаўг.). 2. Пакінуты папар пад пашу; аблога (Крыч., Слаўг.); часовы папас на папары (Лёзн., Слаўг., Тал. Мядзв.).

ПАРАСА'ДНІК. Кветнік, гародчык для расады і высадкаў (Слаўг.). Тое ж *піліса́днік* (Слаўг.).

ПАРАСЛЯ'. Бор; чысты радкаваты сасновы лес, у якім мох і дзе-нідзе рэдкія травінкі або верасок расце (Нар.). Тое ж *параслё* (Нар., Палессе Талст.), *паросль* (Жытк.).

ПА'РАСНІК. Зараснік; малады лясок; драбналессе (БРС). Тое ж *парасля́* (Сал., Стал.), *пароснік* (Лёзн.), *па́руснічак* (Калінк.), *параселькі* (Маз., Талст.), *па́расць* (Мсцісл. Юрч.), *порасць*, *па́рась*, *порась* (Слаўг.), *па-росце́нь* (Краснап. Бяльк.), *порасля* (Стал.).



ПАРАХРЭ'СТ. Месца, дзе перакрыжоўваюцца дарогі (Рэч).

ПАРНЯ'. Месца, будынак, дзе параць і гнуць абады, дугі, палазы (Краснап. Бяльк., Слаўг.). □ ур. Парня (луг) каля в. Крамянка Слаўг.

ПАРО'Т. Камяністае ўзвышэнне на дне ракі (БРС).

ПА'РУ'БКА. Браканьерская суцэльная ці выбарачная высечка ў лесе (Слаўг.).

ПАРЭ'ЧЧА. Месца каля рэчак і рачулак (Слаўг.). Тое ж *падрычча* (Кам.), *панадрэчча* (Слаўг.). □ в. Парэчча Леп., в. Парэчча Кастр.

ПАС. 1. Лесапаласа; нешырокая паласа лесаахоўнай зоны (Слаўг.). Параўн.: «На Вólзі пысадзілі дубовыя пасы» (в. Віравая Слаўг.). 2. Састаўная частка вясёлкі (Стол.).

ПАСА'Д. Стар. Рад дамоў, вуліца ў два рады хат; слабада, пасяленне рамеснікаў.

ПАСА'ДА. Сядзіба (Хоц. Бяльк.). □ в. Пасада Гродз. (Лемц. Айк.).

ПАСА'ДЗЕЦ. Стар. Невялікі горад. □ в. Пасадзец Віл., в. Пасадзец Плешч.

ПАСА'ДКА. Прысады дрэў каля вуліцы, вакол хаты, двара, паабапал дарогі, кругом саду (БРС). Тое ж *прасáда*. Параўн.: Сярод прасад — гасцінец біты (Я. Купала).

ПА'САДКА. 1. Небяспечнае, непрыкметнае і глыбокае месца; незакапаны калодзеж без верхняй часткі зруба (Слаўг.). 2. Пастка для пацукоў, ваўкоў, лісіц (Слаўг.).

ПА'СЕКА. 1. Поле на месцы высечанага лесу (БРС); ляда (Смал.). 2. Месца, дзе стаяць ці стаялі вуллі (паўсям.). 3. Месца, дзе высеклі лес (БРС). Тое же *пасéка* (Слаўг.). 4. Участак лесу, прызначаны для высечкі (БРС). 5. Паша, выпас; луг на месцы высечанага лесу (Барыс., Стаўбц.). □ в. Пасека Ст.-дар., ур. ВашчЫлава Пасека (поле, лес) каля в. Шаламы Слаўг., ур. Ананьева Пасека каля в. Ст. Каменка Слаўг., ур. Пасека (луг) каля в. Пруды Стаўбц.

ПАСЕ'ЛІШЧА. 1. Месца, дзе быў старажытны населены пункт (БРС). 2. Пасяленне, населены пункт (БРС).

ПАСЕ'ЛЯ. Сядзіба, двор; двoryшча (Жытк., Стол.).

ПА'СЕЧ. Месца, дзе высеклі лес пад поле, сенажаць (Слаўг.).



**ПАСЕЛАК.** 1. Невялікае пасяленне недалёка ад вёскі, горада (БРС). 2. Новая вуліца ў вёсцы, якая ўзнікла з жыхароў-высяленцаў (Слаўг.). □ вуліцы ў в. Кабіна Гары Слаўг.: Крамянскі пасёлак, Руднянскі пасёлак.

**ПА'СІШЧА.** 1. Абгароджанае месца для жывёлы ў полі або ў лесе (Віл.). 2. Месца, дзе быў пчальнік. (Слаўг.). □ ур. Пасішча (поле) каля в. Шаламы Слаўг.

**ПАСМЕ'ЦЦА.** Месца, на якое выкідаюць смецце (Грыг., 1838—1840).

**ПАСТАЎНІ'К.** 1. Месца, для адпачынку жывёлы ў полі або ў лесе (БРС). 2. Невялікая сенажаць каля агарода (Уздз.). 3. Абгароджаная паша (Стаўбц. Прышч.). 4. Малады, рослы лясок (Лун.). □ ур. Пастаўнік (абгароджаная паша) Стаўбц.

**ПАСТА'ЦЬ.** Паласа паспеўшага жыта (Краснап. Бяльк., Нас.).

**ПАСТО'Й.** 1. Абгароджанае месца для жывёлы ў полі або ў лесе (Мядз., Слаўг.). Тое ж *пастоішча* (Слаўг.). 2. Месца, дзе збіраюцца і падоўгу стаяць людзі; рынак (Слаўг.). Тое ж *пастоішча, пастаянне* (Слаўг.).

**ПА'СУШ.** 1. Сенажаць з зазімавалай травой (Рэч., Слаўг.). Тое ж *пасушнік* (Глуск. Янк. II). 2. Сухая параць у лесе ўвосень. (Слаўг.).

**ПАСЫ'.** Пуціна, тракт (Летопись Самовидца. Кіеў, 1878, 395).

**ПА'СЫНЫ.** Парасткі ад карэння сліў, лазы, парэчкі, вішняў або вакол бярозавых, вярбовых пнёў (Слаўг., Ст.-дар.).

**ПАСЯЛЕ'ННА.** Сельбішча; плошча, занятая паселішчам (Стал.). □ ур. Пасяленна (поле) каля в. Кароцічы Стал.

**ПАСЯРО'ДАУКА.** Цэнтр, сярэдзіна вёскі (Слаўг.). □ Пасяродаўцы — вуліцы в. Любаны Слаўг.

**ПАТАЛО'ЧЫШЧА.** Месца, дзе адпачываў чалавек (Мін., Я. Колас, т. 6, 1952, 279). Тое ж *паталоча, поталач* (Слаўг.).

**ПАТАПЕ'ННЕ.** Месца, якое заліваецца вадой у час дажджоў, разводдзя, наваднення (Слаўг.).

**ПАТАПЕ'ЧА.** Багністае балота (Мсцісл., Слаўг.). Тое ж *патапэнне* (Слаўг.).

**ПАТА'ШНЯ.** Ст.-бел. Месца ў лесе, дзе было прадпрыемства, на якім выраблялі паташ. □ в. Паташня Віц., Гродз., Маг. (Лемц. Аік.).



ПАТО'К. Ручай, невялікі струмень вады ад крыніцы або ў час сцёку дажджавой ці веснавой вады (Маз., Паст.).

ПАТО'КА. Праточны ручай у балоце, які звычайна не замярзае і з'яўляецца вытокам ракі ці рэчкі (Шчуч.). □ в. Патока Шчуч.

ПАТО'ПА. Месца, якое заліваецца вадой; абалонь; навадненне; вялікія дажджы; непраходнае балота, дрыгва (Слаўг., Чав.). Тое ж *патоп* (Слаўг.).

ПАТРА'ВА. Страўлены жывёлай травастой на лузе, пасеў, усходы лесу (БРС).

ПАЎВЕ'РАЦЕНЬ. Стар. Мера зямлі, адлегласці (Я. Колас, т. 3, 1952, 45).

ПАЎВЫ'СПА. Пясчаны паўвостраў (БРС).

ПАЎГЕ'КТА'РА. Сядзіба калгасніка (Маг.). Тое ж *пайгэктара, пайгэктар, пайгэктар* (Слаўг.).

ПАЎДЗЕН 1. Абгароджанае месца для жывёлы ў полі або ў лесе (Докш., Круп.). 2. Паўднёвая частка свету, поўдзень (Грыг. 1838—1840, Слаўг.). Тое ж *пайдня* (Слаўг.). 3. Паўднёвы, сонечны схіл гары (Слаўг.). Тое ж *пайдзённе, пайдзёнак* (Слаўг.).

ПАЎЗБАЛО'ЦЦЕ. Месца ўздоўж балота (Слаўг.). Тое ж *пайзболацце* (Слаўг.).

ПАЎЗБЕ'РАЖЖА. Месца ўздоўж берага ракі, поля лесу, лугу (Слаўг.). Тое ж *пайзкраечча, пайзбярэжжа, пайзберажжа, пайзберазенне, пайзбэражанішча* (Слаўг.).

ПАЎЗБО'ЧЧА. Месца на схіле канавы, узгорка (Слаўг.).

ПАЎЗВА'ЛЛЕ. Ніжняя адхонная частка гары, узгорка ў выглядзе ўступаў; падэшва гары (Слаўг.).

ПАЎЗГО'Р'Е. Перадгор'е, схіл гары ў выглядзе ўступаў, наплываў; частка схілу гары ніжэй вяршыні і вышэй узвалля (Слаўг.).

ПАЎЗГРАНІ'ЧЧА. Месца паабাপал мяжы і ўздоўж яе (Слаўг.). Тое ж *пайзмэжжа* (Слаўг.).

ПАЎЗГУ'МНІ'ЧЧА. Месца вакол гумна; за агародамі (Слаўг.).

ПАЎЗДАРО'ЖЖА. Месца, паласа ўздоўж дарогі (Слаўг.). Тое ж *прыдаражжа, прыдараж, прыдарожжа* (Слаўг.). □ ф-к Прыдарожжа (Віц. К. 1851).

ПАЎЗКАНА'ВІЧЧА. Месца паабাপал ці каля канавы (Слаўг.). Тое ж *прыканавічча, прыканавінне, пайзканавічышча, пайзканавішча* (Слаўг.).



ПАЎЗЛЕ'ССЕ. Месца ўздоўж лесу (Слаўг.). Тое ж *поўзлесе, паўзлэсішча* (Слаўг.).

ПАЎЗЛО'ЖЖА. Край логу або край поля ўздоўж логу (Слаўг.).

ПАЎЗЛУ'ЖЖА. Прасцяг уздоўж лугу (Слаўг.). Тое ж *прылўжжа* (Слаўг.).

ПАЎЗНІ'ЗЗЕ. Месца каля падэшвы гары, паміж гор, узгоркаў (Слаўг.).

ПАЎЗПО'ЛЛЕ. Месца ўздоўж поля (Слаўг.).

ПАЎЗПРА'СІЛЛЕ. Месца каля прасла і ў сярэдзіне абгароджанага ўчастка (Краснап. Бяльк., Слаўг.). Тое ж *паўзпраслічча, паўзпраснічча, праснічча, праслішча, праслінне* (Слаўг.).

ПАЎЗРО'ВІЧЧА. Месца каля рова (Слаўг.). Тое ж *паўзроўе, прыроўе, прыровічча* (Слаўг.).

ПАЎЗРЭ'ЧЧА. Прырэчная сенажаць (Слаўг.). Тое ж *прырэчча, прырэчышча* (Слаўг.).

ПАЎРЭ'ЗА. Участак зямлі 36 га (Стол.).

ПАЎСТА'НАК. Невялікая чыгуначная станцыя (БРС).

ПАЎЧВЭ'РТКА. Палавіна чацвёртай часткі гектара (Стол.).

ПАХАДЫ'. Глухія патаемныя мясціны, сцежкі; хованкі (Ст.-дар.). Тое ж *хады* (Слаўг.).

ПА'ХАНЬ. Узаранае ці засеянае поле (Слаўг.). Тое ж *пахачь* (Лёзн., Слаўг.), *пахата* (Рэч., Ст.-дар.), *пашня, пашэнька* (Слаўг.).

ПА'ХАЦЬ. Поле, засеянае ўпершыню (Докш.).

ПАХО'ВІШЧА. Бліндаж (Гродз.); месца хованкі ад ворагаў; сховішча (Слаўг.).

ПАХО'Д. Бойкае месца, дзе ходзяць і ездзяць (Слаўг.).

ПАХО'НАСЦЬ. Адхон, спад гары, берага (Нясв., Слаўг.).

ПАХО'У. Пограб, склеп (Гродз., Зах. Бел. Др.-Падб.).

ПА'ЦЕПНІК. 1. Дробны хмызняк; кусты (Віц., Нас., Тал. Мядзв., Сен. Чашн. Касп., Слаўг.). Тое ж *пацяпнік* (Мсцісл. Юрч., Слаўг.), *пашы́йнік* (Лёзн.), *поцябнік* (Слаўг.), *поцяпнік* (Слаўг., Смален.). 2. Дробныя бярозавыя дровы (Маг. губ. вед., 1854, № 47, 843).

ПА'ЦЕПНІШЧА. Абшар дробнага зарасніку; месца, дзе высечаны нізкарослы параснік (Слаўг.). Тое ж *поцябнік, поцябкі* (Слаўг.).



ПАЦЁКІ. 1. Намывы пяску пасля ліўневага дажджу (Мсцісл. «Маладосць», 1968, №12, 44). 2. Тоненькія ручайкі на крынічным месцы; мокрае месца (Слаўг.). Тое ж *поцяк, поцякі, поцягі, пацягвіны* (Слаўг.).

ПАЦЯ'ЖЫНА. Лагчына паміж грудой, узгоркаў; нізкае месца падоўжанай формы (Стаўбц.). □ ур. Пацяжына (сенажаць, лес) Стаўбц. (Прышч.).

ПАЦЯРО'Б. Сенажаць на месцы высечанага лесу або выцерабленых кустоў (Лях.). Тое ж *пацярэбак* (Стол.), *поцяраб* (Гарад. Касп.), *поцераб* (пагранічча Ігум. і Бабр. пав. Мін. губ. Серб. 1915, 4, Стол.). □ в. Цёрабут Мін. (Серб. 1915, 4).

ПАЧЫ'НАК. 1. Новае поле на месцы ляда (Слаўг.). Тое ж *пачын* (Слаўг.). 2. Першая сяліба; выселак, маленькая вёсачка; новасялібнае месца (Нас. АУ). Тое ж *пачын* (Слаўг.). □ в. Замошша Пачынак Віц. (Рам. Мат.), г. Пачынак Смален. вобл.

ПА'ША. 1. Месца, дзе пасецца жывёла (БРС). Тое ж *паша* (Глуск. Янк. I, паўдн. ч. Слуцк. пав. Нарысы, 108, р. Пціч. Серб. 1915, 39, Сал., Стол.), *пашбішча* (Маз.), *пашвішча* (Сал.), *пашбішча* (Леп., Слаўг.), *паштва* (Жытк., Нас. АУ, Рэч., Слаўг., Уш.), *пашта* (Зах. Бел. Др.-Падб., Слаўг.), *пашвіска* (Нас. АУ), *паштавень* (Сядл. губ. Бес. 310), *пашціва* (Слаўг.), *пашцьва* (Нас. АУ), *пашавіска* (Зах. Палессе Талст.), *пашвішча* (Гродз., Сморг.), *пашбішча* (Лаг.), *пашбішча* (Докш.). 2. Ворная зямля (Нас.).

ПАШНЯ'. 1. Поле, засеянае збожжам (Слаўг.). Тое ж *пашніца* (Слаўг.). 2. Ралля (Нас., Сміл. Шат.). 3. Насенне ўсіх збожжавых культур, лёну, канопляў, бульбы, гародніны (Слаўг.). Тое ж *пашніца* (Слаўг.).

ПАШЫБЕ'НЬ. Ухабістая дарога (Вілен.).

ПАЯЗЕ'Р'Е. Месца ўздоўж возера, па той бок яго (Слаўг.). □ в. Паязер'е (1792 ЦДГА БССР, ф. 2349, воп. I, спр. I, л. 77) каля в. Шаламы Слаўг.

ПЕ'ЛІКА. Жоўты пясок (Барыс.).

ПЕ'ЛЬКА. 1. Прасечаная палонка ў лёдзе на рацэ (БРС); глыбокае месца ў стаячай вадзе (Пар.). Тое ж *пеля* (Пар.). 2. Паглыбленне круглай формы, часта з вадой (Ст.-дар.); невялікая махая або сенажатная нізіна з вадой сярод поля (Глуск., Палессе Талст., Пар., Ст.-дар.). Тое ж *пель, пёлка* (Глуск. Янк. I), *пель, пеля* (Палессе Талст., Пар., Ст.-дар.). 3. Больш сухое месца



сярод балота, часам парослае хмызняком (Палессе). Тое ж *пэля, пэя* (Палессе Талст.). □ ур. Пэля ці Піля (поле з балотам) каля в. Пасека Ст.-дар.

ПЕНЬ. 1. Частка спілаванага ці зламанага дрэва, якая засталася пры зямлі (БРС); месца, якое займае пень (БРС). Тое ж *пнішча, пэнішча, пёнік* (Слаўг.), *пніва* (Нас.). 2. Неабжытае месца; будучае поле і новае пасяленне, сяліба, звычайна на месцы лесу (Рэч., Слаўг.). 3. Калода, вулей пчол (Слаўг.).

ПЕРАБЕ'ЖЫШЧА. Адкрытае або зручнае месца для перабягання звяроў з аднаго ляснага масіву ў другі (Слаўг., Сміл. Шат.).

ПЕРАБРО'Д. Мелкі брод; месца, дзе пераходзяць і пераязджаюць раку, азярыну (Глуск. Янк. I). Тое ж *пераброддзе* (Віц., Слуцк.). □ в. Пераброддзе Міёр.

ПЕРАВАЛО'КА. Месца, дзе што-небудзь перавалаквалі (лодку, сетку) (Рэч.). □ ур. Перавалока (луг) каля в. Заспа Рэч.

ПЕРАВА'РА. Піваварня (Нас. АУ).

ПЕРАВЕСІШЧА. Стар. Гай для лоўлі птушак; месца, дзе перавешваліся на дрэвах або на пастаўленых калах сеткі для лоўлі птушак (Іпацьеўскі летапіс, 945 г.).

ПЕРАВО'З. Месца, дзе перавозяць цераз раку (БРС).

ПЕРАВО'Р. Перааранае поле пасля капання бульбы; другі раз узаранае поле; вымаклы і другі раз заараны пасеў (Слаўг.). □ ур. Перавор (поле) каля в. Яскавічы Сал.

ПЕРАВУ'ЗІНА. Перашыек; вузкая частка паўвострава («Наш край», 1926, № 8—9 (1—12), 49).

ПЕРАВУ'ЛАК. Папярочная вуліца (Нясв., Слаўг. Стол., Шчуч.).

ПЕРАГО'Н. 1. Месца на полі, праз якое пераганяюць жывёлу з адной пашы на другую (Слаўг.). Тое ж *перагонная пожня* (Хоц.). 2. Месца цераз рэчку, дзе пераганяюць статак на другі бок (Краснап. Бяльк.). 3. Вузкая і доўгая паласа раллі (Азяр. Касп.). 4. Перавалачны пункт; заезны двор; адлегласць паміж заезнымі дамамі (Слаўг.). □ в. Перагон Слаўг.

ПЕРАДО'Л. Месца, дзе доўга стаіць вада і вымакае пасеў; ніз, нізкая мясцовасць (Стол.).

ПЕРАКАВІ'К. Градка, якая арэцца ўпоперак паласы, калі нельга правесці плугам па даўжыні да самага канца загона (Сміл. Шат.).



ПЕРАКА'ЛЛЕ. Адлегласць паміж двума аб'ектамі; прамежак (Жытк.). □ ур. Перакалле каля в. Беражцы Жытк.

ПЕРАКА'Т. Мелкая частка ракі (БРС). □ б. пас. Перакат (1926) Васькавіцкага с/с Слаўг.

ПЕРАКО'ПІ. 1. Месца, перакапанае ровам, канавай, траншэяй, звычайна на дарозе, кругом саду, у лесе на выпадак пажару (Краснап. Бяльк., Слаўг., Шчуч.). Тое ж *перакап* (Слаўг.). 2. Перакапаны канавай перашыек паўвострава (Рэч.). Тое ж *пяракоп* (Рэч.). □ ур. Перакоп (луг на востраве, за перакапанай канавай) каля в. Заспа Рэч.

ПЕРАКО'С. 1. Месца на сенажаці, скошанае за скрыўленай мяжой пэўнага ўчастка (Нас., Слаўг., Сур. Касп.). Тое ж *перакосак* (Слаўг.). 2. Неахайна скошаны ўчастак лугу, які перакошваюць другі раз (Слаўг.).

ПЕРАКРО'СТАК. 1. Месца скрыжавання дарог, вуліц (Бых., Докш., Леп., Маз., Слаўг., Хойн.). Тое ж *перакrost* (Смарг.), *перакrostка* (Маладз.), *перакрэст* (Смарг.), *перакросна дарога* (Маз.), *перакрэсна дарога* (Жытк.), *крыжавая дарога* (Слаўг.), *перахростак* (Уш., Слаўг.), *перахростка* (Гродз., Слаўг.). 2. Месца, дзе раздвойваецца дарога (Бых.).

ПЕРАЛА'ГА. 1. Плошча зямлі, узараная да адпачынку (Слаўг.). 2. Хваля дажджавых хмар увосень (Слаўг.).

ПЕРАЛА'З. Месца, дзе пералазяць цераз агароджу, каля якой ёсць па адной ступеньцы паабал; пераход, вароты з асобных адсоўных жардзінак (БРС). 2. Месца, дзе перабягаюць звяры (Смален.). □ ур. Пералаз (балота) каля в. Бахань Слаўг.

ПЕРАЛЕ'САК. Невялікі лес, які адзелены палянамі ад іншых лясных участкаў, або рэдкі лес, які злучае лясныя масівы (Крыч. Меер, 1786, 112, Нясв., Слаўг., Шчуч.). Тое ж *пералёсянак* (Слаўг.). □ б. х. Пералесянікі (Свенскаполле) Слаўг.

ПЕРАЛЁТ. Прастора паміж чым-небудзь; водступ паміж тэлеграфнымі слупамі, паміж дварамі ў вёсцы (Слаўг.).

ПЕРАЛО'Г. 1. Абложная зямля (вярхоўе рэк Бярэзіны, Віліі, Нёмана, Шчары і сярэдняе цячэнне Пцічы ДАБМ, к. 275, Мін. Нарысы 372, Мін. Зял. 1864, 90, Ст. дар., Шчуч.). Тое ж *пералога* (Жытк.), *пласкі* (Ганц.).



2. Луг сярод поля або лесу (Пух. Шат.). □ ур. Пералог (поле) каля в. Юшкі Шчуч.

ПЕРАЛО'М. Поле, якое ўзарана і засеяна ўпершыню (Паст.); ляда; узараная аблога (Слаўг.).

ПЕРАМЕ'Л. Мелкае месца ў возеры або рацэ; брод (Стол.). Тое ж *пераміл* (Сал., Ст.-дар.), *перамель* (Слаўг.).

ПЕРАПА'ШКА. Частка поля, прыараная да другога ўчастка (Слаўг.).

ПЕРАПРА'ВА. Месца, дзе перапраўляюцца цераз раку паромам, уброд (БРС).

ПЕРАРО'БКА. Ст.-бел. (XVI ст.). Нанава распрацаваная зямля (Ул.-Буд., 1892, 46).

ПЕРАСЕ'Ў. 1. Поле, на якім вымак пасеў і якое другі раз засеяна (БРС). 2. Паверх засеянае поле другім насеннем (Слаўг.). 3. Густа засеянае (звыш нормы) поле (Слаўг.).

ПЕРАСКО'К. Вельмі блізкая адлегласць (Нас.).

ПЕРАСМЫ'К. 1. Водападзел, узвышша паміж рэчкамі, вадаёмамі (Слаўг.). Тое ж *перамычка* (БРС). 2. Вузкая палоска лесу паміж палямі (Слаўг.).

ПЕРАСТО'И. Стары, смалісты, без абалоні, векавы лес (Слаўг.).

ПЕРАТО'К. 1. Месца, дзе ў перыяд паводкі працякае вада (Мін. Лемц. Айк.). 2. Праход, рукаў, які злучае азярыну з ракой (Стол.). □ в. Ператок Стол., в. Ператок Люб., в. Ператокі Стаўбц.

ПЕРАТО'ЧЧА. Пляцоўка, выбітая глінай, якая знаходзіцца перад гумном (Сміл. Шат.).

ПЕРАХВА'Т. Перашыек паміж балотамі, азёрамі, лясамі (БРС). Тое ж *перачап*, *перачэп*, *перашчып* (Слаўг.).

ПЕРАХО'Д. 1. Месца, зручнае для пераходу, цераз раку, з аднаго лесу ў другі (БРС). 2. Частка шляху, якую можна прайсці, не адпачываючы (БРС). □ ур. Пераходы (вузкая палоска зямлі паміж узгоркамі) каля в. Чарсвяны Уш., в. Пераходцы Леп.

ПЕРАШЫ'ЕК. 1. Вузкая паласа зямлі паміж балотамі, азёрамі, лясамі, узгоркамі (БРС). Тое ж *перашэек*, *перашыёна* (Слаўг.). 2. Праліў паміж азёрным востравам і берагавой сушай (Слаўг.). □ вул. Перашыек або Карэльскі Перашыек (1939—1940) у в. Шаламы Слаўг.

ПЕРЕЯ. Ст.-бел. (да XVII ст.). Старана вуліцы (Бел., 472).



ПЕРШЫНА'. Навіна; поле, якое ўзаралі ўпершыню (Вср.).

ПЕСКАВАТКА. Месца на лузе з пясчаным намывам (Слаўг.). □ ур. Пескава́тка (заліўны луг на пр. б. р. Проні) каля в. Улукі Слаўг., якое падзяляецца на Малая Пескаватка, Вялікая Пескаватка, Блізкая Пескаватка і Дальняя Пескаватка; вул. Пескавацкая (1803) у Віцебску.

ПЕСКАВАЦІК. Месца з пясчаным грунтам, з пясчаным наносам, звычайна каля крыніцы (Віц.). □ крыніца Пескавацік Віц. (Рам. Мат.).

ПЕСЧУГА'. 1. Вялікі пясок; мясцовасць багатая незамацаванымі пяскамі (Жытк. Слаўг.). Тое ж *пешчурá* (Ваўк. Сцяшк.), *пяшчўга*, *пешчугá*, *пяшчугáн*, *пешчаніца*, *пешчына́*, *пешчайня́*, *пешчачок*, *пяшчўжышча*, *пешчўрня*, (Слаўг.), *пешчугá* (Стол.). 2. Пясчаная, неўрадлівая зямля (Слаўг.).

ПЕЧКУРЫ'. Стромы схіл берага, у якім гняздзіцца калонія берагавых ластавак (печкуроў, або гранкоў) *Piragia piragia* L. (Віц.). □ ур. Печкуры (схіл гары) каля в. Чарсвяны Уш.

ПЕЧЫШЧА. 1. Месца, дзе стаяла варыстая ці прамысловая печ для выганкі дзёгцю (БРС); месца, дзе будзе класціся варыстая печ; вялікая печ (Слаўг.). 2. Месца для жылля; сялянскі двор (АЛМ, 1, 601). □ ур. Печышча (лес) каля в. Пасека Ст.-дар., ур. Аўласавы Печышчы (лес) каля в. Кашалеў Слаўг., в. Печышча Глыб., Кобр., Светл.

ПІК. 1. Вяршыня гары, узгорка (БРС); неабароненае ад вятроў месца (Слаўг.). 2. Тупік; узвышаны куток паміж возерам і канавай (Слаўг.). 3. Пікта, вар, вадкая густая смала; дзёгаць, гудрон (Слаўг.), □ ур. Пік ці Гаўрыльчыкаў Пік (куток логу паміж возерам і канавай) каля в. Шаламы Слаўг.

ПІКАВАРНЯ. Прадпрыемства, дзе варылі гудрон для прасмольвання канатаў (Слаўг.). □ ур. Пікаварня (паўднёвая частка г. Прапойска) Слаўг.

ПІКЕ'Т. Участак асушанага балота, звычайна квадратны, паміж пікетамі і калектарамі (Смал.). □ ур. Пікет або На пікетах (асушанае балота) каля в. Усяжкі Смал.

ПІЛЬНЯ. Лесапільны завод (БРС). Тое ж *пільніца* (Лемц. Айк.). □ в. Пільня ці Пілна Чэр.



ПІСАГА. Иржавая паласа на вадзе; мазутная пялёнка, пляма ў забруджаным вадаёме (Слаўг.).

ПІТНЯ'. Карчма, лаўка (Слаўг.).

ПЛАВО'К. Невялікі плаў; дрыгвяністае балота (Жытк., Стол.).

ПЛАВУ'Н. 1. Смецце, раслінныя рэшткі, нанесеныя вадой на карэнні дрэў, на кусты, у заліў у час разводдзя (Віц. Нік. 1895). 2. Цякучы пясок (Ветк.).

ПЛАВЫ'. Азёры, багатыя рыбай, пакрытыя зыбкім і непраходным дзірвановым зараснікам (Віц. Нік. 1895); зыбкае балота (Слаўг.).

ПЛАВЫ'НЯ. Плывучы востраў (Смален. Дабр.).

ПЛАН. 1. Сядзіба калгасніка (Ветк., Нясв., Рэч., Слаўг.). 2. Зямля былога сталыпінскага хутара (Нясв., Слаўг.).

ПЛАСЦІ'НА. Плаціна на рэчцы; ставок (Арш.).

ПЛАУ. 1. Забалочаны вадаём; зыбкае бязлеснае балота, дрыгва; гразкае месца (Жытк., Палессе Талст., Слаўг., Стол.). Тое ж *падўшка* (Жытк.), *плáўлі* (Усх. Палессе Талст.). 2. Заліўны луг каля ракі або возера (Стол.). 3. Нізіна, месца, дзе рака працякае цераз балота (Касп.). 3. Дзірвановы пласт, кусты, смецце — усё, што падымае вада ў час разводдзя (Ветк., Люб. Талст.).

ПЛА'ХА. Вялікая суцэльная плошча зямлі, пасеву; доўгая і шырокая паласа (Слаўг.). □ ур. Плаха (балота) каля в. Добры Дуб Слаўг.

ПЛАЦ. 1. Ст.-бел. (XVII—XVIII стст.). Зямельны ўчастак у горадзе. 2. Прысядзібны ўчастак (Стаўбц., Прышч.). □ ур. Плаці (поле) Стаўбц.

ПЛЕС. 1. Глыбокае месца на балоце, дзе заўсёды знаходзіцца вада (Сядл. губ. Бес., 310). 2. Прырэчная сенажаць, якая заліваецца вадой у час разводдзя (Глуск. Янк.). 3. Забалочаныя берагі азёр (Палессе Талст.). □ в. Плеса каля Гомеля (К. 1838).

ПЛЕШ. Голае месца ў засеце (ад вымакання, вымярзання, няроўнай сяўбы, страўлення жывёлай); агрэх (БРС). Тое ж *плех* (БРС). □ в. Пляшыўцы (Зялёная з 1964) Тал.

ПЛЭС. 1. Шырокае роўнае і спакойнае месца на рацэ без паваротаў (БРС). Тое ж *плёса* (Жытк., Сал., Стол.). 2. Возера, зарослае расліннасцю; балота; нізкі заліўны луг (Бабр. Талст.). Тое ж *плёса* (Палессе Талст.), *плёса* (Ветк., Палессе Талст.). 3. Невялікі заліў



на рацэ або возеры; ціхая завадзь (Браг., Зах. Бел. Др.-Падб., Смален. Дабр.). Тое ж *плёска* (Краснап. Бяльк.). 4. Мелкае месца ў рацэ або возеры (Смален. Дабр.). 5. Хвост у вялікай рыбы (Нас.); вясло (Смален. Дабр.). □ в. Плёсы Бабр., Маладз., ур. Плёса (азярына на лузе з выйсцем у Сож) каля в. Шарсцін Ветк., ур. Плёса (чыстая частка возера за асітой, чаротам) каля в. Чарсвыяны Уш., воз. Плясно каля Смаленска, ур. Плясна́ (поле, кусты, рэчка Плясёнка) каля в. Ржаўка 2 Слаўг.

**ПЛЕЦЯ'НАК.** Абгароджанае месца для жывёлы ў полі або ў лесе (Іван.).

**ПЛІ'ТА.** Вялікая льдзіна; крыга (Лёзн.).

**ПЛІТА'.** Засохлы камяк зямлі на засеяным полі (Стол.).

**ПЛУГ.** Вузенькі шнур зямлі, які можа заняць плуг на ворыве (Слаўг.).

**ПЛЫВУ'Н.** Нанесены разводдзем пясок (Краснап. Бяльк.). 2. Пласт цякучага пяску пры капанні ямы (Рэч.).

**ПЛЫНЬ.** Цячэнне вады (БРС).

**ПЛЮГО'ТА.** Размяклая зямля ў час працяглых халодных дажджоў; грязь (Ст.-дар.). Тое ж *плюхаць* (Ст.-дар.), *плюхоце* (Рэч.), *плюхоце* (Слаўг.).

**ПЛЮ'ШНІК.** 1. Зараснік аеру *Acorus calamus* L. (БРС). Тое ж *плэшнік* (Жытк., Стол.), *пляшнік* (Жытк.). 2. Зараснік плюшчаю *Spartanium simplex* Huds. (Браг.). Тое ж *плюшчай* (БРС), *плюшчыннік* (Пол.), *плюшчэй*, *плюшчайнік* (Слаўг.).

**ПЛЮШНЯ'К.** Месца на балоцістых лугах, дзе расце асака, плюшчай, цыкута ядавітая *Cicuta virosa* L. (Рэч.).

**ПЛЯЖ.** Месца каля ракі, возера, дзе адпачываюць і загараюць людзі (БРС).

**ПЛЯНТА.** Мяжа (Палессе Лемц. Айк.).

**ПЛЯ'НЦЫ.** Месца, дзе вырошчваюць садовыя саджанцы, паркавыя дрэўцы (Нясв.).

**ПЛЯСНІ'ЦА.** Тонкі лядок на рацэ (Віц.).

**ПЛЯЦ.** 1. Сядзіба калгасніка. (БРС); былы сталыпінскі водруб, хутар (Слаўг.). 2. Прастора вакол царквы, цвінтар (Стол.). 3. Ст.-бел. (XVII—XVIII стст.). Поле бою. 4. Пэўная частка зямлі пад домам або сенажаццю (Нас.). 5. Месца, якое займае чалавек стоячы (Нас.). 6. Пэўная частка зямлі, палоска на агародзе (Слаўг., Смален. Дабр.).



ПНЕ'ВІШЧА. Месца (поле), на якім засталіся пні ад ссечанага лесу (Нас.). Тое ж *пнянеўе, пёння* (Слаўг.), *пнішча* (Сал.). □ ур. Пнішча (поле) каля в. Яскавічы Сал.

ПНІ'ШЧА. 1. Нявыкарчаваны высечаны лес (Ваўк. Сцяшк.). 2. Месца, дзе стаяў пень ад спіленага дрэва (Жытк., Слаўг.). Тое ж *пэнішча, пнэшча* (Слаўг.). 3. Новае поле яшчэ з пнямі (Варк. 1641 МЕВ, № 11, ч. аф., чэрв., 1906, 415).

ПО'ВАЛЬ. Месца ў лесе, дзе павалены бурай дрэвы (Слаўг.).

ПО'ТАР. Выгаралае месца на балоце, ямка (Віц., Маг., Палессе Талст.). □ в. Погары Віц. (Рам. Мат.).

ПОД. Месца, дзе знаходзіцца памост для збожжа на высокіх слупах (Стол.). Тое ж *падбы* (Стол.).

ПО'ДКУП. Месца ў лесе, дзе стаіць дрэва з вуллем (Сал.).

ПО'ЖНЯ. 1. Засеянае збожжам поле; іржышча (Бабр. Брэсц. Глуск. Гродз. Жытк. Маз. Пін. Стол. ДАБМ, к. 271, Лёзн., Сал., Слаўг.). 2. Сухадольная сенажаць і паша; невялікі лужок сярод поля (Віц. Нік. 1895, Докш., Віц. Сен. Касп., Слаўг., Смален. Дабр., Тал. Мядзв., Уш.). Тое ж *пожань* (Сен. Касп.), *пожанька, пожанка* (Віц. Нік. 1895, Сен. Чашн. Касп., Слаўг.). 3. Заліўны луг (Ветк.). □ в. Пожынкі Сен., ур. Пожанька (балота) каля в. Людкоў Слаўг., ур. Шырокая пожня (сенажаць) каля в. Чарсвятны Уш., ур. Пожня (луг каля р. Пацзі) недалёка ад в. Сьенск Слаўг.

ПО'ЗДЗІР. Тонкая снегавая корка да шарану, тонкі шарон (Слаўг.).

ПО'ЙМА. 1. Месца, якое заліваецца ў час разводдзя; заліўны луг (БРС). Тое ж *поймішча* (Віц. Рам. Мат.). 2. Вялікі разліў вады на лузе вясной (Рэч.). 3. Травастой, заліты вадой, выйшаўшай з берагоў ракі; сена з затопленага лугу (Нас., Слаўг.). 4. Праход, рукаў, які злучае возера з ракой (Стол.). □ в. Поймішча каля Дзвіны Віц. (Рам. Мат.).

ПО'ЛЕ. 1. Зямля, апрацаваная для пасеву; бязлесная прастора (БРС). Тое ж *пэле* (Ст.-дар.). 2. Паша; сухадольны луг (Лёзн., Слаўг., Стол.). Тое ж *пале* (Ваўк. Сцяшк.). 3. Месца ў дзіцячай гульні ў лапту паміж дзвюма паралельнымі рыскамі, дзе стаіць каманда, якая ловіць мячык (Слаўг., Стол.); спартыўная пляцоўка (БРС). □ ур. Палі каля в. Пасека Ст.-дар., Поле — уз-



вышаны край на паўднёвы ўсход ад Навагрудка да Слуцка і ўпоперак з паўночнага ўсходу на паўднёвы захад ад Пясочна да Мядзведзічаў (Серб. 1914, 74), Поле — прастора на поўнач ад Пінскага пав. (Булг., 197), Палявое войтаўства Крыч. староства (Меер, 1786, 92), в. Сіліна Поле Слаўг., ур. Белыхвостава Поле (месца на лузе) каля в. Крамянка Слаўг.

ПО'ЛЕЖАНЬ. Месца на траве, дзе адпачываў хто-небудзь (Слаўг.). Тое ж *пролежань*, *вылежань* (Слаўг.).

ПО'ЛІВА. Пасеў, засмечаны пустазеллем, які трэба палоць (Ветк., Глуск. Янк. II, Слаўг.). Тое ж *палоцце* (Ветк., Слаўг.).

ПОЛЬ. Ст.-бел. Поле, зямля; палі (Нас. АУ). □ в. Краснаполь Краснап. (1750 ЦДГА БССР, ф. 694, воп. 4, інв. 1556, л. 227), в. Аполь Іван., ф-к Антопаль Слаўг. (К. XIX ст.).

ПО'ЛЫСЬ. Гладкая, роўная паверхня вады (Слаўг.). Тое ж *пролысь* (Слаўг.).

ПО'МУТ. Мутнасць, мутная вада (Нас.).

ПО'ТАР. 1. Зараснік пырніку *Agrostum геренс* Р. В. (Стол.). 2. Поле, узаранае вясной пад жыта (Глуск. Янк. I, Рэч.); узараная зямля, якая зарасла травой (Рэч.).

ПО'ПЛАЎ. 1. Заліўны луг; наогул сенажаць (БРС). Тое ж *поплава* (Ст.-дар.). 2. Раслінны пласт на паверхні вады ў стаячым вадаёме; зарослае месца на возеры (Люб., Слаўг.). 3. Палявая паша, палявая трава (Рэч.). 4. Шырокае месца на рацэ (Касц. Бяльк.). 5. Смецце, мох, голле, дровы, якія выносяцца вадой на бераг ракі ў час разводдзя (Бых., Ветк., поўнач Маг., Пол. Талст.). 6. Вялікая сетка для лоўлі рыбы зімой (Стол.). □ в. Паплавы Бярэз., ур. Поплава (луг) Ельск., ур. Поплаў (нізкі лог) каля в. Урэчча Слаўг., р. Паплавы (1910) каля в. Ржаўка Слаўг.

ПО'ПЛІСАК. 1. Месца, куды са страхі капае вада; капеж (Жытк.); кроплі дажджу, якія капаюць са страхі (Жытк.). 2. Кароткачасовы рэдкі дождж (Жытк.).

ПО'СТАЦЬ. 1. Участак збажыны, які займае жняя (БРС). Тое ж *кусок*, *плаха* (Слаўг.). 2. Частка паласы ў даўжыню (Беш. Касп.). 3. Месца ў полі, дзе стаяць снапы (Ваўк. Сцяшк.).

ПО'УДЗЕНЬ. Частка свету, супрацьлеглая поўначы (БРС).



ПО'УРЭЎ. Вырай; поўдзень, цёплыя краіны, куды ляцяць птушкі зімаваць (Стол.).

ПО'ЦЕК. 1. Паглыбленне, жалабок раўка, сярэдзіна сухога рэчышча, дзе ў час дажджу ці вясной цячэ вада (Слаўг.). 2. Паніжанае месца на адложыстым схіле ўзгорка, дзе звычайна збягае вада (Слаўг.).

ПО'ЯС. Гладкая ціхая паласа вады пасярэдзіне ракі (Слаўг.). Тое ж *паясок* (Слаўг.).

ПРАБО'Ў. Яма, выбітая вадою; вельмі глыбокае месца ў рацэ, возеры (Ст.-дар.). Тое ж *прабоіна* (Ст.-дар.), *выкаб'іна*, *выкабай* (Слаўг.).

ПРАВА'РНЯ. Піваварны ці вінакурны завод (Нас.).

ПРАВА'ЛЛЕ. 1. Прорва, праваліна паміж гор (Чэр. Бяльк.). 2. Правал, выпадзенне грунту; западзенне мяккага грунту ў ямцы (Нас., Слаўг.).

ПРА'ВІРЖЫНА. Адтуліна, разгароджанае месца ў агароджы або ў паркане (Тал. Мядзв.).

ПРАВУ'ЛАК. Завулак; вуліца з выйцем у адзін канец (Беш. Касп., Рэч., Слаўг.). Тое ж *пракавіўлак* (Хоц. Бяльк.), *праканавіўлак* (Слаўг.).

ПРА'ГА. Ст.-бел. 1. Агароджа з жэрдзя з варотамі ў канцы вёскі. Тое ж *прога*. 2. Брамка, веснічкі. Тое ж *прога*. □ нас. п. Прага каля р. Вісла (Статистический обзор государственных имуществ за 1858 г. СПб, 1861).

ПРАГА'Л. 1. Адкрытая прастора, сенажатная паляна ў лесе, паміж кустамі, на балоце (БРС). Тое ж *праг'ліна*, *праг'алка* (БРС), *праг'алачак* (Стол.). 2. Пралёт, водступ, пакінуты паміж хатамі, узгоркамі, лясамі (БРС). 3. Адна вялікая праталіна (Слаўг.). Тое ж *праг'алка* (Слаўг., Стол.).

ПРАГО'Н. 1. Абгароджаная або неабгароджаная дарога, па якой гоняць жывёлу на пашу, вадапой (БРС). 2. Дарога да былога панскага двара (Нясв.); праезд ад хаты да вуліцы (Слаўг.). 3. Часовая паша для жывёлы (Слаўг.). 4. Адлегласць паміж двума парамі калоў у прасле (Слаўг.). □ ур. Ля прагона (поле, луг) каля в. Малева **Нясв.**

ПРАГУЛЯ'НКА. Быўшы панскі пляж ці месца адпачынку (у многіх месцах Беларусі). □ ур. Прагулянка каля в. Кулікоўка Слаўг.

ПРАГУМЕ'ННЕ. Чыстая плошча перад гумном, дзе прасушваюць снапы, збожжа, сена (Мін. Шэйн, 506). Тое ж *прыгуменне* (Я. Колас, т. 4, 1952, 12).



ПРАДО'ННЕ. Вельмі глыбокая яма, вір; бездань (Мсцісл. Юрч., Нас., Слаўг.).

ПРАДУ'ХА. Палонка ў лёдзе на рацэ, возеры, у якую выходзіць рыба (Слаўг.).

ПРАДУ'ХЛІНА. Незамярзаючае месца ў балоце (Лёзн. Касп.).

ПРАЕМ. Прамытае месца на гаці, дарозе; вырваная вадой частка дамбы (Слаўг.).

ПРАЖО'РА. Прыроднае ці выкапанае на балоцістай амшары вадасховішчнае паглыбленне, прадаўгаватае азярцо (Віц. Нік. 1895). Тое ж *прожар*, *празор* (Слаўг.).

ПРАЖЫ'ЛІНА. Крынічнае прадаўгаватае месца (Слаўг.).

ПРАКІ'ВА. Зараснік крапівы *Urtica dioica* L. (Жытк.).

ПРАКО'П. Пракапанае паглыбленне, канава (Слаўг.). Тое ж *прокап* (Слаўг.).

ПРАЛЕ'САК. Сцежка, паласа ў лесе; рэдкі лес, які чаргуецца з палямі, палянамі (Кузн. Касп., Слаўг.).

ПРАЛЕТ. Прастора паміж чым-небудзь, пакінуты адкрыты водступ (БРС).

ПРАЛІ'У. Вузкая паласа вады паміж востравам на возеры і берагам; водны перашыек (БРС).

ПРАЛО'З. Свабоднае, гальнае месца паміж кустамі лазы на вадзе; пратока (Стол.). Тое ж *гальвінка* (Стол.).

ПРАМЕ'НАК. Прамежак, праход паміж хлявамі, хатамі (Жытк.).

ПРАМІЖУ'Т. Пэўны адрэзак адлегласці, поля; вузкая палоска паміж больш шырокімі (Ветк.).

ПРАМІ'К. Прамое рэчышча ракі; прамая кароткая пуціна, сцежка (Рэч., Слаўг.). Тое ж *прамізна* (Нас.).

ПРАМЫ'ВІНА. 1. Размытае вадай месца ў дамбе, гаці (БРС). Тое ж *прамыіна* (Слаўг.), *прамоіна* (Нясв. Слаўг., Шчуч.). 2. Незамярзаючае, прамытае месца на быстрыні ракі (БРС). Тое ж *прамыіна* (Слаўг., Смален. Дабр.), *прамоіна* (Нясв., Слаўг., Шчуч.).

ПРАПО'Й. Магутны вір, які ўтвараецца пры ўпадзенні р. Проні ў Сож («Советская Белоруссия», 13 люта 1945 г.).

ПРАРЫ'У. Месца на плава́х, дзе можна праваліцца (Палессе Талст.).

ПРАРЭ'З. Каляіна, выціснутая коламі на палявой дарозе (Слаўг.). Тое ж *поразь*, *проразь* (Слаўг.).



ПРАСВЕ'Т. 1. Гальнае, асветленае месца ў лесе; край лесу, дзе відаць поле (Слаўг.). 2. Прагалина паміж узгоркамі (Слаўг.). Тое ж *просвет, просвець* (Слаўг.).

ПРАСЕ'КА. Ачышчаная ад лесу і кустоў паласа ў лесе, якая раздзяляе лясныя кварталы, служыць граніцай участка, дарогай (БРС). Тое ж *просека* (Слаўг.).

ПРАСЕЛАК. 1. Адлегласць паміж вёскамі (Нас. АУ, Слаўг.). 2. Грунтавая дарога паміж невялікімі населенымі пунктамі (БРС).

ПРАСТРА'МАК. Прастора, невялікая адлегласць (Стол.).

ПРАСЦЕ'НАК. Прамая дарожка (сцежка) паміж двума палямі (Выс. Касп., Гом., Мін., Нас.); палявая дарожка ў канцы палосак (Рэч.).

ПРАСЦЕ'НЬ. Прамая дарога (БРС); кароткі шлях напрамік (Нас.). Тое ж *прамець, прасцяк, прамік, прамічка* (Слаўг.), *прамізна* (Нас.).

ПРАСЦЯ'Т. Прастор, шырыня, абшар; вялікая плошча чаго-небудзь (БРС). Тое ж *просць* (Слаўг.).

ПРАСЯ'НІШЧА. Поле, дзе расло проса (БРС). Тое ж *прасяне́ніска* (Кам.), *прася́нне, прасі́шча, прасі́нішча, прасяні́шчаё, прасяні́шчывічы́шча* (Слаўг.).

ПРАСЯРО'Д. Востраў на рацэ (Усх. Палессе Талст.).

ПРАСЯРЭ'Д. Каса пасярод ракі; выспа на рацэ (Стол.).

ПРАТА'ЛІНА. Месца, дзе растаў снег і паказалася зямля (БРС). Тое ж *праталак* (Рэч.), *праталка* (Беш. Касп., Рэч., Слаўг.), *праталачка, праталінка, праталок, праталічыня, праталініна, праталінне* (Слаўг.).

ПРА'ТВА. Пастаяннае месца каля вады, на рэчцы, дзе мыюць бялізну (Глуск. Янк. I, Жытк., р. Пціч Серб. 1915, Стол.). Тое ж *пра́цвішча* (Стаўбц. Прышч.), *пра́цьва* (БРС). □ ур. Пра́цвішча (сенажаць) Стаўбц. (Прышч.).

ПРАТО'КА. Праліў; рэчка, рукаў, які злучае два вадаёмы (БРС). Тое ж *праток* (Шчуч.).

ПРАТО'ЧЫНА. Месца, дзе сочыцца вада; крынічная мясціна (Ветк.).

ПРАХ. Зямля, пыл; пыл ад згніўшага (Слаўг.); прах (БРС).

ПРАХА'ДСКАЯ. Месца, аляя ў садзе, дзе раней паны прагульваліся пешшу (Слаўг.). Тое ж *праха́дзкая* (Слаўг.).



ПРАХАЛО'ДА. Цяністае месца непадалёку ад вады («Звязда», 31 мая 1966 г.); пад зялёнымі шатамі дрэў (Сачанка. Пакуль не развіднела, 1966, 248). □ в. М. Ухалода Барыс. («Звязда», 9 снежня, 1966 г.).

ПРАХО'Д. Месца, па якому пераходзяць; перашыек (Сал.); бойкае месца (Слаўг.). □ ур. Праход (сенажаты перашыек) каля в. Яскавічы Сал.

ПРАЯ'ВА. Глыбакаводная яма (Жытк., Стол.).

ПРО'ВАР. Вінакурны завод (Грыг. 1838—1840).

ПРО'ВАРЫШЧА. Месца, дзе быў провар (Віц. Рам. Мат.). □ в. Проварышча і ўр. Проварышча Віц. (Рам. Мат.).

ПРО'ГАЛЬ. Прагаліна, прастора, водступ паміж чым-небудзь (Слаўг.). Тое ж *гальвінка*, *прогалішча* (Слаўг.).

ПРО'КАЎЗЕНЬ. Агрэх пры разорванні радка бульбы (Слаўг.).

ПРО'ЛУБКА. 1. Глыбокае месца; бездань, прорва (Слаўг.); багністае і глыбокае месца ў рэчцы (Лёзн., Слаўг.); правал (Мсцісл. Юрч.). Тое ж *проламка* (Смал.), *пролабка* (Мсцісл. Юрч.), *пролыбка* (Слаўг., Смален. Дабр). 2. Палонка ў лёдзе на рацэ (Віц. Нік. 1895, Бял. Матэр., Грыг. 1838—1840, Зах. Бел. Др.-Падб., Мсцісл. Бяльк., Сен. Касп., Слаўг.). Тое ж *проламка* (БРС), *пролабка* (Мсцісл. Юрч.), *праломка* (Навагр. XIX ст. КПЖ, 38), *проруб*, *прорубка* (Слаўг.), *палонка* (Кам., Стол.).

ПРО'ПАСЦЬ. 1. Глыбокае месца на балоце, у рацэ; бяздонне (Нясв., Рэч., Слаўг., Стол., Шчуч.). 2. Глухое месца (Слаўг.). □ р. Пропасць (цяпер р. Проня) Слаўг. (1627 Кніга Большому чертежу; 1560 Археагр. т. 3, 1867, 267).

ПРО'ПАШ. Узараная зямля, ралля (Стаўбц. Прышч.). □ ур. Пропашы (поле) Стаўбц. (Прышч.).

ПРО'ПУСК. 1. Месца, дзе раку можна перайсці ўброд (Слаўг.). 2. Агрэх пры разорванні радка бульбы (Слаўг.). □ ур. Пропуск (брод цераз р. Проню) каля в. Красная Слабада Слаўг.

ПРО'РАЗЬ. 1. Рукаў, вадзяная пратока (басейн Дняпра Макс., 244). 2. Маладая нізкая трава сярод рослага травастаю (Слаўг.).

ПРО'РВА. 1. Месца, якое размыта вадой; прарыў плаціны (БРС), дарогі, гаці (Жытк., Слаўг.). Тое ж *про-*



рыў (Слаўг.). 2. Бяздонне (БРС). 3. Глыбокая яма, вымытая вадой (Нас., Нясв., Расторгуев. Словарь брянских говоров, Слаўг.). 3. Вокнішча ў балоце (Пруж. ДАБМ, 980, Слаўг., Смал., Стол.). 4. Завадзь (Касц. Бяльк.).

ПРО'РЫНЬ. Капаны шырокі і глыбокі суднаходны канал (Целяханы Ивац.). □ Агінская прорынь (Агінскі канал) каля г. п. Целяханы Ивац.

ПРО'СТҚА. 1. Ход ракі па цячэнню; прастора (Рэч.). 2. Выпростваючая пратока, якая прарывае намыўны перашыек (басейн Дняпра Макс., 197).

ПРОСЦЬ. Частка ракі (Слуцк. Сержп. Грам., 4). □ бухта Просць р. Гарыні каля в. Кароцічы Стол.

ПРО'ТМА. Бездань (Слаўг.). Тое ж *проціма*, *протня* (Слаўг.), *процьма* (Нясв., Слаўг.).

ПРО'ЦЕРАБ. Месца, дзе высечаны лес; расцярэбленыя кусты (Сал., Слаўг.). □ ур. Процераб Мікала́йкаў каля в. Яскавічы Сал.

ПРО'ЦЕЧ. Незамярзаючае месца на рацэ, возеры (Гар. 1929, 42).

ПРО'ШЧА. 1. Месца каля крыніцы, у лесе, дзе раней збіраліся на багамолле (Нас. АУ, Нас., Мін., Пін., Слуцк. Серб. 1915, 42, Сержп. Прымхі, 7, 23, Чашн. Касп.). 2. Крыніца, струмень крынічны (Маг. губ. вед., 1854, № 47, 344). 3. Капліца (Чашн. Касп.). □ ур. Хочанкава прошча ці Хочанкава крыніца каля в. Шаламы Слаўг.

ПРУГМЕ'НЬ. Свабоднае месца паміж пабудовамі, двор (Ваўк. Сцяшк.). Тое ж *пругуме́не* (Нясв.), *прыгуменне* (Кам.).

ПРУД. 1. Плаціна на рэчцы і млын пры ёй; штучнае возера, ставок (Барыс., Віц. Касп., Грыг. 1838—1840, Лёзн., Нас., Нас. АУ, Маз., Маладз., Стаўбц., Тал. Мядзв., Шчуч.); сажалка (Крыч.). 2. Вятрак (Мсцісл. Бяльк.). 3. Курган, высокае месца, якое агібаецца ракой (Слаўг.). □ в. Стары Пруд Чэрв., в. Пруды Стаўбц., в. Прудок Слаўг., в. Прудок Косельскі Карм., ур. Гарадзэцкі Пруд (курган, які агібае р. Крупка) каля в. Закрупец Слаўг.

ПРУДЗІ'ШЧА. Месца, дзе быў ставок з млынам (Паст., Слаўг.). Тое ж *пру́дзішча* (Нас. АУ). □ в. Прудзішчы Смал.

ПРУТ. 1. Стар. Пазямельная мера — 1/300 частка морга (Дэмб. т. 1, 171), пяць сажняў з доляй (Нас.



АУ, 394 б). 2. Малады парастак; садовы саджанец (Слаўг.).

ПРЫАЗЕ'Р'Е. Абшар, які прылягае да возера (Міёр., Слаўг.).

ПРЫ'БАЛАЦЦЕ. 1. Балота, якое парасло бярозай і альхой (Зах. Палессе Талст.). 2. Месца ўздоўж балота (Слаўг.).

ПРЫ'БАР. 1. Месца або паселішча, якое знаходзіцца каля абалоні ракі (Бых., Слаўг.). 2. Месца каля бору (Слаўг.). □ в. Прыбар Бых.

ПРЫ'БЕРАЖАНЬ. Лёд каля берага ракі (Ваўк. Сцяшк.).

ПРЫ'БЕРАЖЖА. Узбярэжжа (Слаўг.).

ПРЫБО'РАК. Гаёк, які прымыкае да лесу (Смален. Дабр.).

ПРЫБО'РАЧАК. Махавое месца, якое прымыкае да хваёвага лесу, бору (Смален. Дабр.).

ПРЫБО'Р'Е. Месца, дзе выганялі дзёгаць і выпальвалі вугаль (Бых. Рам. 1912, 3). □ в. Прыбор'е Бых. (Рам. 1912, 3).

ПРЫВО'ЛЛЕ. 1. Свабоднае, шырокае месца, прастор (БРС). 2. Прыдатнае месца, дзе блізка ёсць рэчка, лес, луг, поле (Слаўг.). Тое ж *воля, раздолле, прыволиця, прываль* (Слаўг.). 3. Стар. Месца, якое памешчык уступаў сялянам для выгану жывёлы. 4. Свабоднае месца на лузе (Нясв.). □ в. Прыволле Слаўг.

ПРЫВО'РАННЕ. Прыараная зямля (Слаўг.). Тое ж *прыпаш* (Нас. АУ).

ПРЫГА'ЛАК. Невялікая палянка ў лесе на месцы пагару (Сміл. Шат.).

ПРЫГАЛО'ВАЧ. Узаранае і пасеянае поле ўпоперак загона (Стол.).

ПРЫГА'НАК. Месца каля ганка (Касц.). Тое ж *прыганачча, каляганачча* (Слаўг.).

ПРЫ'ТАНЬ. Выпас, куды прыганяюць кароў да пастиха; згон (Слаўг.). □ в. Прыгань Кругл.

ПРЫ'ТАР. Месца, дзе выгарае ад сонца пасеў, травой (Слаўг.).

ПРЫ'ТАРАД. 1. Гарадское прадмесце (БРС). 2. Абгароджанае месца для жывёлы ў полі або ў лесе (Светл.). 3. Малы горад, які прыпісаны да вялікага (Нас. АУ).



ПРЫГАРАДАК. Малы гарадок (Нас. АУ).

ПРЫГО'РАК. Высокае месца, узгорак; узгорачак (БРС). Тое ж *прыгарак* (М. Танк. Янук Сяліба, 1957, 12), *прыгорачак* (Навагр.).

ПРЫ'ГРЫЗЬ. Паша, дзе жывёлай з'едзена ўся трава (Слаўг.).

ПРЫГУМЕ'ННЕ. 1. Абгароджанае месца каля гумна, дзе ставяць торпы немалочанага збожжа (БРС). 2. Месца каля гумна (Глуск. Янк. II, Краснап. Бяльк., Мін., Сміл., Шат., Ст.-дар.). 3. Задворак; загуменне (Слаўг.). 4. Абгароджанае месца перад гумном, дзе сушаць снапы на сонцы (Жытк., Стол.). Тое ж *прыгумэнак* (Жытк.), *прыгумнік* (Бых. Рам. 1912, 20).

ПРЫД. Нізкае мокрае месца (Лёзн.). □ ур. Прыдзіна (поле) каля в. Загараднае Лёзн.

ПРЫДА'ТАК. Дадатковы ўчастак поля да сядзібы або палоскі; кароткая палоска (Рэч., Стаўбц.). □ ур. Прыдátкі Пёршыя Стаўбц. (Прышч.).

ПРЫДЗВЕ'РАННЕ. Месца каля дзвярэй хаты (Слаўг.). Тое ж *прыдзвэрнічча* (Слаўг.).

ПРЫДО'БА. Багатыя, выгодныя прыродныя ўмовы (Глуск. Янк. I, Слаўг.). Тое ж *прыўдобіца*, *прыўдоба*, *прыўдобіе*, *прыдаб*, *прыдаба* (Слаўг.).

ПРЫДУ'ХА. Гразкае месца, дзе не замярзае вада зімой (Рэч.).

ПРЫЗА'ТАРАДАК. Загароджанае месца для жывёлы ці птушак на двары (Сал.).

ПРЫЗАГРУ'ДАК. Месца ў полі або ў лесе, дзе стаіць летам жывёла ў час гарачыні (Жытк.).

ПРЫ'ЗБА. Земляны насып уздоўж вонкавых сцен хаты (БРС). Тое ж *прызва* (Рэч.).

ПРЫ'ЗНАК. Месца на былым дварышчы (Рэч.).

ПРЫ'КАНАВАК. 1. Невялікая, кароткая канаўка; дадатковае адгалінаванне канавы (Жытк.). 2. Месца каля канавы (Стол.). Тое ж *прыканавічча*, *прыканавінне*, *прызаканавённе*, *прыканавічышча*, *прыканавіччэ*, *прыканавіччэ* (Слаўг.).

ПРЫ'КІДКА. Двайнае баразна (Стол.).

ПРЫ'КЛЕ'ЦЦЕ. Месца каля клеці; ганкі пад паветкай у свірне, клеці (Слаўг.).

ПРЫКУ'ЗЕННЕ. Месца каля кузні (Слаўг.). Тое ж *прыкузнічча* (Слаўг.).

ПРЫЛА'СКА. Вялікая дарога (Гарад. Касп.).



**ПРЫЛЕ'САК.** Невялікі дробны лес, які знаходзіцца на полі або на краю ляскога масіву (Зах. Бел. Др.-Падб., Рэч., Слаўг.). Тое ж *прылэснічча, прылэсенне, прылэссе, прылясоўе, прыляснічча, прылясавічча* (Слаўг.).

**ПРЫЛЁПАУКА.** Невялікая вуліца, прыбудаваная да цэнтральнай (Слаўг.). □ в. Прылёпы Лаг., пас. Прылёпаўка каля в. Драгунск Рагач., вул. Прылёпаўка ў в. Васькавічы Слаўг.

**ПРЫЛУ'КА.** Месца каля рачной луці (Слаўг.). Тое ж *прылўчча, прылўкі* (Слаўг.).

**ПРЫМО'Л.** 1. Тое, што і бухта 1, 2; вір. (Стол.). 2. Круты, высокі бераг (Палессе Талст.).

**ПРЫМЫ'ЛЬНІШЧА.** Месца, дзе быў прылазнік (Слаўг.).

**ПРЫ'ПАР.** Зацішнае, сонечнае месца; санцапёк (Пол., Слаўг.). Тое ж *прыпарка, прыпёка* (Слаўг.), *прыпёк* (БРС), *прыпάρка* (Лёзн.).

**ПРЫ'ПАРАМАК.** Месца, дзе прыстае да берага паром (Рэч., Слаўг.). Тое ж *прыпаромак* (Слаўг.), *прычан* (Браг.), *прыпарань* (Бых). □ ур. Прыпаромак (луг) каля в. Гайшы́н Слаўг.

**ПРЫ'ПЕЧ.** 1. Пясчаны спадзісты бераг («Савецкі Саюз. Беларусь», 1967, 301). 2. Пясчаны нанос каля берага ракі (Палессе). □ р. Прыпяць.

**ПРЫ'ПЛАУНІК.** Невялікі заліў на рэчцы, куды прыбівае кару, трэскі, смецце; рачныя наносы, іл (Усх. Палессе Талст.).

**ПРЫПЫ'НІШЧА.** Прымітыўнае або часовае жыллё; сховішча, патаемнік (Слаўг.). Тое ж *прыста́нішча, прыцапу́нішча* (Слаўг.), *прыту́лішча* (Зах. Бел. Др.-Падб., Слаўг.).

**ПРЫ'РАВАК.** Невялікае адгалінаванне рова; рукаў; равочак (Слаўг., Чэр.). Тое ж *прыраўчук* (Слаўг.).

**ПРЫ'РВА.** Яма на балоце, у торфе (Зах. Палессе Талст.).

**ПРЫРО'БАК.** Ачышчанае ад зарасніку месца; участка раллі (Нас. АУ). Тое ж *прыробка* (Нас. АУ).

**ПРЫРЭ'ЗАК.** Невялікі дадатковы ўчастак зямлі (Слаўг.). Тое ж *прырэзка* (Слаўг.). □ ур. Прырэзка (частка дзяржаўнага лесу, адведзеная для калгаса) каля в. Футар Краснап.

**ПРЫСА'ДА.** 1. Насаджэнні вакол хаты, сядзібы (Бых. 1641 МЕВ, № 11, ч. аф., чэрвень, 1906, 415, Глуск.



Янк. II). 2 Алея; вялікая абсаджаная дарога; зона адчу-  
жэння паабапал дарогі (Сміл. Шат.). Тое ж *прысáддзе*  
(Маг.), *прысáды* (БРС). 3. Даступнае месца, да якога  
можна пад'ехаць (Стол.).

ПРЫСА'ДЗЬБА. Сядзіба пры хаце (Стол.).

ПРЫСА'ДНІК. 1. Парк (Зах. Бел. Др.-Падб.). 2. Не-  
плодовае дрэва ў агародзе (Зах. Бел. Др.-Падб.).

ПРЫСЕ'ЛАК. 1. Месца для сялібы (Сміл. Шат.). 2.  
Малы пасёлак, хутар (Нас. АУ, Сміл. Шат.). Тое ж *пры-*  
*сёлак* (АЛМ, 1, 20, 284). □ в. Прысёлкі Лаг.

ПРЫСЛО'Н. Сонечная старана, паўднёвы бок  
(Пол.).

ПРЫСМА'ЛАК. Зямля, якая відаць з-пад снегу на  
зімовай дарозе (Сміл. Шат.).

ПРЫСО'С. Нізкае, вільготнае месца з глейкай гле-  
бай (Чэр. Бяльк.).

ПРЫСТ. 1. Прамая дарога (Пін.). 2. Цячэнне вады на  
балоце (Пін.). Тое ж *прыстачка* (Пін.).

ПРЫ'СТАНЬ. Месца на беразе, прыстасаванае для  
прычалу параходаў (БРС). Тое ж *прыстаць, прыста́нішча*  
(Слаўг.). □ ур. Параходская Прыстань у г. Слаўгарадзе,  
ур. Ба́рышнева Прыстань, ці Ба́рышнае (рум) каля  
в. Дабранка Слаўг.

ПРЫСТУ'ПКІ. Месца на схіле гары, дзе зроблены  
земляныя ступенькі (Рэч.).

ПРЫСЯЛЕННЕ. Абгароджаная зямля каля сяла  
(Нас. АУ).

ПРЫТО'КА. Рака або рэчка, якая ўпадае ў другую  
раку (БРС).

ПРЫ'ТХА. Палонка ў лёдзе, куды выходзіць рыба  
(Слаўг.). Тое ж *прытхалле, прытхаль, прытхіль, прытхля*  
(Слаўг.).

ПРЫТЫ'КА. Месца стаяння барак у вусці р. Пачай-  
ны (Макс., 122).

ПРЫ'ЦЕРАБАК. Дадатковы ўчастак поля або сена-  
жаці на месцы выцерабленых кустоў, лесу (Слаўг.).

ПРЫШЫ'Б. Бойкае, люднае месца (Слаўг., Смален.  
Дабр.).

ПРЭНТ. 1. Баразна бульбы (Мін., Смал.). 2. Стар.  
Пазямельная мера, якая раўнялася  $2\frac{1}{7}$  сажня (Гарб.,  
Дэмб., 1, 1882, 171), дзесятай частцы каморніцкага лан-  
цуга або пяць сажняў з доляй (Нас. АУ, 394 б). 3. Мяжа,  
зарослая травой (Стол.).



ПУЖОЎ. Месца ў лесе, дзе многа вялося змей, гадзюк, вужоў (Слаўг.). Тое ж *пыжоў* (Слаўг.). □ ур. Пужоў (непраходны лес, гушчар) каля в. Серкаўка Слаўг., ур. Пыжоў і Пыжоўскае балота (1911 ЦДГА БССР, ф. 2193, спр. 12, лл. 18, 19), в. Пужоў (Серкаўка) Слаўг.

ПУК. Выпуклая, акругленая ўзвышаная мясцовасць (Слуцк. Адам., 8), Тое ж *пукатасць* (Слаўг.). □ в. Пўкава Кап., в. Пукі Міёр., ур. Пукшына (поле) каля в. Бабінавічы Арш.

ПУЊІШЧА. Месца, на якім стаяла пуня (хлеў); вялікая пуня (Віц. Нік. 1895, Выс. Касп., Слаўг.). □ ур. Пунішча пад Гарадком каля в. Шаламы Слаўг., ур. Пунішча (луг) каля в. Віравая Слаўг., ур. Пунішча (лог) каля в. Беражыстае Крыч.

ПУСТАДОЎЛЛЕ. Абложная зямля (Камар., Нясв.).

ПУЎСТАК. 1. Месца ў лесе, дзе закопваюць здохлую жывёлу (Віц. Нік., 1895). 2. Былая лесасека (Віц. Нік., 1895).

ПУСТАТКА. Невялікая постаць (Мсцісл. Юрч.).

ПУСТАУШЧЫНА. Неўрадлівая зямля (Стол.).

ПУСТАЦЬ. Зжатая паласа, участак (Мсцісл. Юрч.).

ПУЎСТКА. 1. Зарослы, запушчаны ўчастак поля (БРС). 2. Пустое, неўрадлівае поле (Выс. Касп., Стол.), ялавіна (Слаўг.). Тое ж *пўстата* (Рэч.), *пўстальга* (Слаўг.), *пўсташ* (Росл. Бяльк., Слаўг.). *пўстыр* (Слаўг., Стол.). 3. Незасеянае поле (Росл. Бяльк.) □ ур. Пўсткі (поле) каля в. Кароцічы Стол.

ПУСТОША. Запушчанае, занядбанае поле або лес (Зах. Бел. Др.-Падб.).

ПУСТЫНЯ. 1. Пустая, неўрадлівая зямля (Зах. Бел. Др.-Падб., МДС, Слаўг.). Тое ж *пўстынь*, *пўстыш* (Слаўг.), *пўстэча* (Глуск. Янк. I). 2. Закінутае поле (Слаўг.). 3. Ціхае глухое месца (Слаўг.). □ в. Пўстынкі Мсцісл., в. Пўсты Асавец Маг.

ПУСТЭЎЛЬГА. Пусткавы, запушчаны, занядбаны кут (Зах. Бел. Др.-Падб.).

ПУСТЭЎЛЬНЯ. 1. Неўрадлівае поле (Зах. Бел. Др.-Падб. Слаўг.). 2. Пустое месца; глуш (Зах. Бел. Др.-Падб.).

ПУЎСЦЕЖ. Пустая неўрадлівая зямля, якая зарасла лесам (Рэч.).

ПУХІР. Уздуцце багны ў выглядзе бурбалкі, якая падымаецца з дна дрыгвы, калі апошняя зацягвае што-



небудзь у свае нетры (П. Броўка. Калі зліваюцца рэкі, 1957, 128).

ПУХЛЕЎЦ. Рыхлая зямля светлага колеру (Лёзн.); шэра-белая глеба (Пол.). Тое ж *пухляк* (Лёзн.).

ПУХЛО'. Небяспечнае месца, гразкае вокнішча на балоце; багна (Жытк.).

ПУЦІК. Струменьчык вады на крынічным месцы (Беш. Чашн. Касп.).

ПУЦІНА. Месца, парослае травой, цвёрдай пуцінай (Ст.-дар.).

ПУЦІНА. Дарога, счэжка; зімовая дарога (БРС).

ПУЦІШЧА. Балотістае месца на злучэнні ракі Пцічы і яе прытока Арэсы (Серб. 1915).

ПУЦЬ. 1. Чыгунка (БРС). Тое ж *пуця* (Гродз., Слаўг.). 2. Вельмі далёкая дарога, на вялікую адлегласць (Арш., Лаг., Слаўг.).

ПУЦЯВІНА. След дарогі, мала ўезджаная дарога (Зах. Бел. Др-Падб., Слаўг.).

ПУЦЯВІШЧА. Вуглавое злучэнне дзвюх дарог; скрыжаванне; пераважна лясны шлях (Віц. Нік. 1895, Смален. Дабр.). Параўн.: На Пуцявішчы у Панаса, Ён там ля лазні блізка жыву (Тарас на Парнасе, 1953, 67).

ПУЧО'К. Невялікае шляхецакае памесце (Віц. Шэйн, 3).

ПУШЧА. 1. Вялікі, густы, непраходны, векавы лес (БРС); пераважна ліпавы (Тал. Мядзв.); густы зараснік у лесе (Жытк.). 2. Непраходныя балоты (Палессе Талст.). 3. Бязлюдныя, глухія, лясныя месцы (Нас. АУ, Слаўг.). □ Белавежская пушча Брэсц., ур. Пушча (поле) каля в. Кліны Бял.

ПУШЧУГА. 1. Вялікая пушча; векавы лес (Слаўг.). 2. Неўрадлівае поле, пустка (Слаўг.).

ПЧАЛЬНІК. Месца, дзе стаяць вулі з пчоламі (БРС). Тое ж *пчэльня* (Кузн. Касп., Слаўг.). □ в. Пчэльня Слаўг.

ПШАНІЧЫШЧА. Урадлівае поле, дзе расла пшаніца (Докш., Жытк., Лаг., Леп., Нясв., Рэч., Слаўг., Шчуч.). Тое ж *пшанічышча* (Слаўг.). *пшанічнішча* (Жытк., Маз., Пух., Хойн.), *пшанітнішча* (Слаўг., Сморг.), *пшобнішча* (Лёзн., Маладз., Навагр., Паст., Слаўг.), *пшоннішча* (Сміл. Шат.), *пшоніска* (Ваўк. Сцяшк.), *пшонна аржышча* (Навагр.), *пшэнішча* (Крыч., Слаўг., Уш.), *пшэнне*, *пшанеўе* (Слаўг.).



ПШЫ'ЕНКА. Перашыек (Слаўг.). Тое ж *пяройцісь, пярэцісь* (Слаўг.).

ПЯНЕ'УЕ. Месца, дзе стаяць пні ад ссечанага лесу (БРС). Тое ж *пёння, пянэвічча, пянёўе* (Слаўг.).

ПЯНЬКО'ВІШЧА. Месца, дзе мочаць каноплі (Краснап. Бяльк.). Тое ж *пянькучышча* (Краснап. Бяльк.).

ПЯРО'КРЫЖКІ. Месца скрыжавання вуліц, дарог (Слаўг.). Тое ж *пярахростка* (Гом., Гродз.), *пярэкрыж, пярэхрасткі, пярэкрыжкі* (Слаўг.).

ПЯРЭ'ЖАР. Пясчанае поле, на якім выгараюць павесы (Мін. Лемц., 15).

ПЯРЭ'ПЛАТ. Прыстасаванне ў выглядзе вялікай і высокай лесвіцы для высушвання снапоў (БРС).

ПЯРЭ'РВА. Размытае месца на дарозе, прарваная плаціна (БРС). □ ур. Пярэрва (поле) Стаўбц. (Прышч.).

ПЯРЭ'СПА. 1. Намытая вадой каса (БРС). 2. Пясчанае прадаўгаватае ўзвышэнне на полі (Слаўг.). □ в. Пярэспа Люб., вв. Вялікая Пярэспа і Малая Пярэспа Сен., ур. Пярэспа, ці Пярэспы (поле) каля в. Віравая Слаўг.

ПЯСО'К. 1. Сыпучыя крупінкі цвёрдых мінералаў (БРС). 2. Пясчанае месца; пясчаная неўрадлівая глеба; пясчаны бархан на полі (БРС). Тое ж *пёсак, пясчурá, пясчышча* (Слаўг.), *пясчугá* (Слаўг., Стаўбц.). □ ур. Пяскоў лог каля г. Гомеля (К., 1837), в. Пясочнае Кап.

ПЯТА'. 1. Месца на вуглавым павароце поля, дзе знаходзіцца каморніцкі капец (Стал.). 2. У актах (1577). Прыкметнае чым-небудзь месца, ад якога пачыналі межаванне зямельных угоддзяў; межавы пункт (Брэсц. АВАК, XVIII, 20, 29). □ в. Пятоўскае Віц. (Рам. Мат.).

ПЯТАК. Высокае, люднае месца (Слаўг.).

ПЯТАЧО'К. Пляцоўка або памост, прыстасаваны для танцаў моладзі (Рэч.).

ПЯ'ТРА. Месца паміж прымёрзлым да берага лёдам і вадой, якое ўтвараецца пры спадзе веснавой вады (Пар.). Тое ж *п'ятра* (Жытк.).

ПЯЧО'РА. 1. Падземны ход, падзямелле (БРС). Тое ж *пячэра* (БРС), *пяшчэра* (Кап., Слаўг., Шчуч.). 2. Паглыбленне; нара ў вадзе (Нясв.). Тое ж *пячара* (Слаўг.). □ в. Пячары Касц.

ПЯШЧА'НКА. Рэчка, якая мае пясчанае дно (Слаўг., Шчуч.). □ р. Пішчанка (984 р. Пішчань, пр. пр. р. Сажа) Слаўг.

ПЯШЧЫ'НА. Пясчаны ўчастак зямлі (Докш.).



РАБИ'ННИК. Зараснік рабіны *Sorbus aucuparia*; лес, у якім багата расце рабіны (БРС).

РАБИ'НАУКА. Месца, дзе расла рабіна (Слаўг.).

□ в. Рабінаўка Слаўг.

РАВЕ'Ц. Равок, пракапаны ўпоперак луці, які злучаецца з ракой і прызначан для лоўлі рыбы (Стол.).

РАВИ'НКА. Паніжэнне на роўным полі; жолабападобнае паглыбленне на схіле гары, паміж узгоркамі (Слаўг.).

РАВО'К. 1. Звычайна сенажатная ўпадзіна паміж узгоркамі (Слаўг., Чэр. Бяльк.), дзе часта цячэ ручай (Бых., Рагач.). 2. Ставок на сухадольнай упадзіне (Слаўг.). 3. Канаўка (БРС). □ ур. Брагідоўскі равок каля в. Заспа Рэч., ур. Давыдзёнкаў равок (ручай, сенажаць) каля в. Шаламы Слаўг., воз. Равок каля в. Кульшычы Слаўг.

РАВЯ'К. Вялікі равок (Карм.). □ ур. Равякі каля в. Казіміроў Карм.

РАГАЗА'. Зараснік чароту *Scirpus lacustris* L. Тое ж *мячэйнік* (Слаўг.).

РАГА'ЛІНА. Сукаватае дрэва (Нясв.). □ в. Рагалін (К. 1809), ці Рагальня Слаўг.

РАГА'ЛЬ. 1. Сукаватае дрэва (Слаўг.). 2. Лось (Слаўг.). □ ур. Рагалёва поле і Рагалькова балотца каля в. Шаламы Слаўг.

РАГА'ТКА. 1. Загарода на дарозе; застава, шлагбаум (Слаўг.). 2. Выступ сушы, які ўдаецца ў вадаём (Слаўг.). 3. Скрыжаванне дарог (Слаўг.). □ ур. Рагцік (луг) каля в. Крамянка Слаўг., Рагцікі (месца, дзе сыходзяцца рагі вуліц) у в. Любаны Слаўг.

РА'ГІ. Ручайкі пасля дажджу; струменьчыкі вады на крынічным месцы (Нясв.). Тое ж *рэгі* (Маладз.).

РАГО'З. Зараснік рагозу *Typha latifolia* L. (Стол.). (Слаўг.). Тое ж *рагознік*, *рагоза* (Слаўг.). □ саўгас «Рагазьянскі» Кобр., б. х. Рагознае, р. Рагозна (К. 1773), ур. Рагожнае каля в. Ржаўка Слаўг.

РАЗВИ'ЛІНА. Месца, дзе дарога раздвойваецца (БРС). Тое ж *развілка* (Маладз., Рэч., Слаўг., Хойн.), *размініна*, *размінка* (Слаўг.), *раз'езд* (БРС).

РАЗДАРО'ЖЖА. Месца, дзе сыходзяцца, скрыжоўваюцца вуліцы, дарогі (БРС).



РАЗДО'Р. Поле або сенажаць на месцы выкарчаванага лесу (Стаўбц. Прышч.). □ ур. Раздор (сенажаць) Стаўбц.

РАЗЛО'Г. 1. Раздолле, прастор, шыр, даль (БРС). Тое ж *раскоша* (БРС). 2. Сухадол, роў, яр, шырокая нізіна (Вілен.). 3. Рыхлая, мяккая глеба (Гарад. Касп.).

РАЗМЫ'Ў. Месца, размытае вадой (Бых., Маг., Слаўг., Чав.).

РАЗО'К. Невялікі ўчастак сенажаці, поля; рэз (Сміл. Шат.).

РАЗО'РА. 1. Канаўка, жалабок паміж барознамі бульбы, буракоў, які атрымліваецца пры акучванні (БРС). Тое ж *разорына* (БРС). 2. Глыбокая і шырокая баразна, равочак паміж загонамі пры ворыве ўроскідку або каля мяжы пры ворыве ўсклад (Беш. Касп., Браг., Дубр., Жытк., Кобр., Маз., Рэч., Сал., Слуцк. Сержп. Грам., Стол., Шчуч.). Тое ж *разорына* (Дубр., Нас.), *разор* (Лёзн., Смален. Дабр.), *разорва* (Зах. Бел. Др.-Падб.).

РАЙ. Месца з вельмі прыгожым краявідам і ўрадлівай зямлёй (Слаўг.). □ в. Рай Мсцісл., в. Раіны Азяр., в. Райск Бельскага пав. у ПНР.

РАҚА'. Пастаянны водны паток значных памераў з прыродным цячэннем па рэчышчу ад вытока ўніз да вусця (БРС). Тое ж *рэка* (Арш., Вілен. Карскі, вып. 3, 1900, 91, Жытк., «Наша Ніва», 1913, № 20, 1, Рэч., Сал., паўднёвы захад Слаўг., Ст.-дар., Стаўбц., Стол., Шчуч.).

РАКІ'ТНІК. Зараснік ніцай лазы *Salix rosmarinifolia* L., якая расце на пячаных берагах рэк (БРС) або вербалозу *Salix pentandra* L. (БРС). □ ур. Ракітнікі (луг) каля в. Гіжэнка Слаўг.

РА'ЛЯ. Тоўсты сук, адгалінаванне, два ствалы з аднаго караня (Жытк.). Тое ж *ра́ла* (БРС).

РАЛЛЯ'. 1. Узаранае поле (БРС). Тое ж *раллэ* (Мсцісл. Бяльк.), *раллэ* (Віц. Шэйн. БП, 783, Крыч., Слаўг.), *ральба́*, *ра́ліва*, *раціцё* (Слаўг.), *ралья* (Воран., Жытк., Кап., Навагр., Нясв., Рэч., Сал., Стол., Шчуч.), *раля́* (Зэльв., Рэч., Хойн.), *роля* (Ваўк. Сцяшк., Нас., Пін. Булг., 198), *ролья* (Пін. Булг., 198), *роль* (Нас. АУ, Я. Колас. Паэмы, 1946, 281). 2. Пар, зямля, якую не аралі на працягу года (Бых.).

РАМЕ'ННІК. Зараснік бабоўніку *Menyanthes trifoliata* L. (Жытк.).



РАМЕНЬ. Вялікі балотны лес (вв. Сялецкая і Ушаки Крыч. Меер, 1786, 121, 122, «Наш край», 1926, № 8—9 (11—12), 19). Параўн.: *раменіе* 'лес па краю раллі' (Сразн. III, 65).

РАМЯ'. Рукаў ракі (Капацэвічы Маз.).

РА'НДА. Шынок (Маг. губ. вед., 1854, № 48, 865).

РАСА'ДНІК. 1. Абгароджанае месца, дзе сеюць расаду, вырошчваюць насенне з высадкаў (БРС). Тое ж *пылысáднік, парасáднік* (Слаўг.). 2. Гадавальнік для вырошчвання садовых і дэкаратыўных дрэўцаў (Слаўг.).

РАСКО'П. Паглыблены і расшыраны вадаём; расшыраная частка канавы, дзе мыюць бялізну, пояць жывёлу, мочаць каноплі; паглыбленне, кар'ер, глінішча (Слаўг.). Тое ж *раскоп'е, раскопінне, раскопіншча, расканічча* (Слаўг.). □ ур. Раскоп'е каля в. Урэчча Слаўг.

РАСКО'С. 1. Луг з купінамі і пнямі (Сен. Касп.). 2. Дваіны пакос (Хоц. Бяльк.).

РАСКРЭ'СТ. Перакрыжаванне дарог (Стол.). Тое ж *растані* (Слаўг.), *раскрэсы* (Ветк.), *растаня* (Рэч.), *растанцы* (Глуск. Янк. II, Пар.).

РАСПА'ШКА. Упершыню ўзаранае поле (Стол.). Тое ж *распахатá* (Слаўг.).

РАСПУ'ЦЦЕ. 1. Месца, дзе дарога раздвойваецца; развілка (Маладз., Слаўг.). Тое ж *расход* (Ст.-дар.), *расход дарог* (Сал.), *разыходныя дарогі* (Стол.), *растанцы* (Маз.). 2. Бездарожжа вясной або ўвосень; гразь; паводка; адталая зямля (Зах. Бел. Др.-Падб., Нар., Слаўг., Смален. Дабр.). Тое ж *распўціца* (Рэч., Слаўг.), *растон, растопіца, растарона* (Слаўг., Стол.), *растароп* (Слаўг.), *растроп* (Смален. Дабр.), *растаропіца* (Мсцісл. Бяльк., Нас., Слаўг.).

РАССА'. Густыя зараснікі розных водных траў тыпу рагалісніку *Sagittarium demersum* L., урэчніку *Potamogeton natans* L. і інш., якія добра ядуць рыбы, вадаплаўныя птушкі і іншыя жывёлы (Віц. Кузн. Касп.).

РАСТО'Ў. Востраў сярод балота, на якім расце высокі лес (Віц. Рам. Мат.). □ ур. Растоў (балотны востраў з высокім лесам) Віц. (Рам. Мат.).

РАСЦЯРО'Б. 1. Месца, расчышчанае ад кустоў, лесу пад раллю або луг (БРС). Тое ж *расцяробы* (Хоц. Бяльк.). 2. Балоцістая нізіна ў лесе (Смален. Дабр.). □ ур. Расцяробы (луг) каля в. Бабінавічы Арш., ур. Сіпаў Расцяроб (поле) каля в. Калінаўка Краснап.



РАСЦЯРО'БА. 1. Аблога, зарослая кустамі, драбна-лессем (Слаўг., Смален. Дабр.). 2. Месца, дзе высечаны лес, але яшчэ нераспрацаванае пад поле (Смален. Дабр.), зарослае хмызняком (Бял. Матэр., Слаўг.). Тое ж *расцяробы* (Слаўг., Хоц. Бяльк.).

РАЎДО'НЬ. Рачная нізіна; шырыня рэчышча, абалоні і заліўных лугоў (Кап.). Тое ж *раўда, раўдань* (Кап.). Параўн. прыгаворку: Пáne Я'не-Пабіяне, пáсвіў кóні на раўдóні (в. Макраны Кап. Вас.).

РАЎНІ'НА. Роўнае поле (БРС). Тое ж *раўніна* (Зах. Бел. Др.-Падб., Кап., Рэч., Слаўг.), *раўнядзіна* (Віц. Нік. 1895), *раўнядзь* (Віц. Нік. 1895, Қрыч., Лёзн., Слаўг.), *раўкінь, роўніца, раўнічань* (Слаўг.). □ в. Раўніна Рагач. (К. 1778).

РАЎЧАВІ'НА'. Мелкі сухадольны равок, пракапаная канаўка (Слаўг.). Тое ж *раўчаг* (Слаўг.).

РАЎЧА'К 1. Неглыбокі роў з вадой, на дне якога цячэ паток (Бых., Жытк., Нас., Слаўг., Шчуч.). 2. Адгалінаванне ракі; ручай (БРС). 3. Канаўка пад капяжом хаты для сцёку вады (Рэч., Слаўг.). Тое ж *раўчачок* (Рэч.). 4. Калдобіна (Грыг. 1838—1840). 5. Абмялелая рэчка (Слаўг.). □ р. Раўчак каля в. Зімніца Слаўг.

РАЎЧУ'К. 1. Ручай, рачулка (БРС). Тое ж *раўчок* (Қраснап. Мсцісл. Бяльк.), *раўчэка* (Стол.). 2. Нізіна або канава, па якой амаль заўсёды цячэ вада (Стол.). Тое ж *равец* (Стол.). 3. Пракапаная канаўка пад капяжом (Нясв., Слаўг., Стол.). Тое ж *раўчэка* (Стол.).

РАЎЧЫ'НКА. Невялікае прадаўгаватае паглыбленне ў зямлі (Слаўг.). Тое ж *жалобчынка* (Слаўг.).

РАЧА'ЛІНА. Балотная рэчка (М. Танк. Янук Сяліба, 1957, 3).

РАЧА'ДЗЬ. Старое рэчышча ракі (Чашн. Қасп.).

РАЧУ'ЛҚА. Невялікая рэчка (БРС). Тое ж *рачонка* (Віц. Нік. 1895, Слаўг.), *рачцішка* (Віц. Нік. 1895, Мсцісл. Бяльк., Слаўг.), *рэчанка* (Слаўг.).

РАЧЫ'ШЧА. 1. Старарэчышча (Стаўбц.). 2. Багністае месца на зарослым рэчышчы (Стаўбц.). □ ур. Рачышча (луг) каля в. Беражцы Жытк.

РЖА'ВА. Гразкае, іржавае балота з вокісам жалеза ў вадзе; балота з жалезнай рудой (Віц. Рам. Мат., Слаўг.). Тое ж *ржа* (Жытк., Нясв., Слаўг., Стол.), *ржавец, ржавіна, ржавіна, рыжавіна* (Слаўг.). □ в. Ржава Віц. (Рам. Мат.).



**РЖАВЕНЬ.** Крыніца на багністым глыбокім балоце (Глыб. ДАБМ, 42).

**РЖА'УКА.** 1. Балота з іржой (паўсям.). 2. Крыніца, ручай у раўку (Смален. Коз., 118). □ в. Ржаўка Слаўг.

**РЖЫ'ШЧА.** 1. Зжатае поле (БРС). Тое ж *ржонне* (Смален.), *ржэўнік* (паўсям., апрача поўдня БССР ДАБМ, к. 269), *рожня* (Хойн.). 2. Поле, на якім зжата жыта (амаль паўсям. ДАБМ, к. 271). Тое ж *ржыска* (Ваўк. Сцяшк., Вор. ДАБМ, к. 271), *ржанішча* (Слаўг., Смален. Дабр.), *ржэўнік* (Бых., Лёзн. Касп., Мін., Слаўг., Сміл. Шат., Уш. ДАБМ, к. 271), *ржоўнік* (Бабр., Слуцк. ДАБМ, к. 271), *ржонне* (Маладз. ДАБМ, к. 271), *ржонішча* (Мін. і поўнач Гродз. ДАБМ, к. 271), *ржынішча* (Маладз., Мін. ДАБМ, к. 271), *ржанішча* (Бабр. Гом. Слуцк. ДАБМ, к. 271).

**РОГ.** 1. Вугал вуліцы (БРС). 2. Выступ, клін поля, лесу, лугу; лука, паварот ракі; клінападобная частка балота (Жытк., Крыч., Нясв., Рэч., Сал., Слаўг.). □ ур. Дзэдаў рог (луг) каля в. Віравая Слаўг., ур. У рагах (лес) каля в. Яскавічы Сал., ур. Пілявы рог (выступ поля, лугу, лесу) каля в. Заспа Рэч., ур. Заязкі рог (балота) і ўр. Мулкоў рог (балота) каля в. Беражцы Жытк., ур. Пёршыя (Другія, Трэція) ражкі (выступ поля, лесу) каля в. Дзягавічы Крыч., ур. Бузяны рог (частка возера) каля в. Чарсваны Уш.

**РОЙСТ.** Балота, балоцістая мясцовасць (Воран.). Параўн.: У пушчы ляжыць скарб заклеты за ройстам у гушчы (Ф. Багушэвіч. Выбр. тв., 1952, 49). □ ур. Райсцяны (1593) на Вілен. (АВАК, XI, 50).

**РО'ИСТА.** 1. Месца, дзе дарога раздвойваецца (Вілен.). 2. Балота (Ашм. Ф. Багушэвіч, верш. «Праўда»). 3. Няўдобица (Іў.).

**РО'ИСТВА.** Выпас для жывёлы (Нясв.). □ ур. Ройства (папас) каля в. Малева Нясв.

**РО'ИСТЫ.** 1. Раздарожжа (Вілен.). 2. Скрыжаванне дарог (Вілен.). □ в. Ройсты Свянц.

**РО'ЛЬНЯ.** Большая палова прысядзібнага ўчастка калгасніка ў полі, які кожны год даецца на новым месцы (Стаўбц., Шчуч.).

**РОМ.** Прастор, свабоднае месца; абшар (Зах. Бел. Др.-Падб.).

**РО'СКІДКА.** Узаранае ўроскідку поле з разорай пясрэдзіне загона (Нясв., Смал., Сміл. Шат., Стол.).



РО'СТАНЬ. 1. Месца, дзе перакрыжоўваюцца дарогі, вуліцы (БРС). Тое ж *ростані* (Маг. губ. вед., 1854, № 48, 865, Рагач., Рэч., Слаўг.), *ростанкі* (Віц. Нік. 1895, Нас., Смален. Дабр.), *ростанькі* (Грыг. 1838—1840, Пол., Рэч., Слаўг., Ст.-дар.). 2. Месца, дзе дарога раздвойваецца (БРС). Тое ж *ростані* (Рэч.), *ростанькі* (Краснап. Бяльк., Леп., Слаўг., Хоц.), *ростанкі* (Ст.-дар.), *растанэ*, *растані* (Слаўг.). 3. Дарога на бязлеснай мясцовасці; шляхі зносін (Віц. Рам. Мат.).

РОЎ. 1. Глыбокае канавападобнае паніжэнне, **вымытае** веснавымі ліўнямі; штучная глыбокая канава (БРС). 2. Крыніца (в. Шэкі Арш.). 3. Паглыбленне, упадзіна паміж затонамі (Стол.). 4. Круглай формы яма на высокім месцы для захавання бульбы зімой (Віл., Ст.-дар.). □ ур. Тánкавы Роў каля Слаўгарада, вул. Роў (1750) у г. Прапойску (ЦДГА БССР, ф. 694, воп. 4, інв. 1556, л. 219), ур. Байцоў Роў (луг каля р. Пацэя) недалёка ад в. Свенск Слаўг., ур. Роў (кусты) каля в. Улукі Слаўг., ур. Грутаў Роў (крыніца) каля в. Шэкі Арш.

РО'УНЯДЗЬ. Роўная паверхня поля; раўніна; гладкая паверхня вады (БРС). □ в. Роўнядзь Лаг.

РО'ШЧА. 1. Гадаваны ўчастак лісцёвага лесу каля населенага пункта; гарадскі парк (Рэч., Слаўг.). 2. Малады бярозавы лес, бярэзнік (Крыч.). 3. Могілкі (Магілёў). □ ур. Рошча (парк) у г. Слаўгарадзе, ур. Дарахвёіхіна рошча (бярозавы і сасновы лес) каля в. Бабінавічы Арш., ур. Рошча (бярозавы і хваёвы лес) каля в. Любаны Слаўг.

РУБ. Ст.-бел. Ускраіна (вёскі, зямлі, дзяржавы); мяжа. □ ур. Рубанаў Кўрган каля в. Ст. Каменка Слаўг., ур. Рубрына каля в. Кароцічы Стол.

РУБЕ'Ж. 1. Мяжа (БРС). 2. Цвёрды выступ зямлі на роўным месцы; вузкая броўка (Слаўг.). □ в. Рубэж Кліч., в. Рубеж Чэрв., ручай Рубежнік Віц. (Рам. Мат.), в. Рубяжэвічы Ст.-дар.

РУДА'. 1. Балотная жалезная руда (БРС). 2. Балота з камякамі жалезістай іржы і вадкай іржавай пялёнкай паверх вады (Барыс., Ваўк. Сцяшк., Навагр., Паст., Слаўг., Стаўбц.). Тое ж *рўдзішча* (Стаўбц. Прышч.), *рудовіна* (Навагр.). 3. Гразь на дарозе (Сен. Касп., Слаўг.), у балоце (Стаўбц.). 4. У актах. Млын для размольвання руды. □ ур. Руда (балота, сенажаць) каля в. Пруды Стаўбц., ур. Большая Руда (балота) у басей-



не р. Нёмана (Серб., 1912, 84), ур. Рудзішча (поле) Стаўбц. (Прышч.).

РУДКА. Крыніца з іржавай вадой (Слаўг.). Тое ж *рудэка* (Слаўг.).

РУДНЯ. Ст.-бел. Руднік для апрацоўкі балотнай жалезнай руды; жалезаплавільны і меднаробчы заводы (Нас.), паташны завод (Нас. АУ). □ Гамарня або Гразівецкая Рудня Крыч., в. Рудня Слаўг.

РУЖА. 1. Куст, кустоўнік *Rosa* (БРС). 2. Калонія раслін мальва лесавая *Malva sylvestris* (Меж. Касп.). 3. Суша, высокае месца (Беш. Касп.). □ г. п. Ружаны Гродз.

РУІНА<sup>1</sup>. Рэшткі разбуранага будынка (БРС); вайна (Грыг. 1838—1840, Тал. Мядзв.). Тое ж *руніна* (Дзятлавіцкая вол. Гом. Радч., 1888, стар. XII).

РУІНА<sup>2</sup>. Приволле, выгода (Слаўг.).

РУКАУ. Адгалінаванне ад рэчышча ракі, возера (БРС). Тое ж *рукавіна* (Слаўг.).

РУМ. Месца каля ракі, куды звозяць зімой лес для сплаву; лясная прыстань (Пух. Шат., Сен. Касп., Слаўг., Стол.). Тое ж *румішча* (Віц. Рам. Мат.), *рюм* (Віц. Нік. 1895, Слаўг.). □ ур. Рум (каля Сажа) Слаўг., в. Рум Валож.

РУХЛЯК. Сумесь гліны або пяску з вапнай *Suauga Cretacea* (Крыч. Меер, 1786; Маг. М. В. Фурсов. Описание Могилевского музея, 1898, 76).

РУЧАВІНА. 1. Перасыхаючая рэчка; сухадольны равок (Слаўг.). 2. Самае хуткае цячэнне (Слаўг.).

РУЧАЁК. 1. Малая рэчка (Навагр., Слаўг.). 2. Веснавы, дажджавы, крынічны струмень (Слаўг.).

РУЧАІНА. 1. Перасыхаючы ручай; веснавы ці дажджавы паток (Слаўг., Сміл. Шат.). 2. Вільготнае месца, дзе сочыцца крынічная вада і адкуль пачынае цячы ручай (Рэч., Слаўг.).

РУЧАЙ. 1. Невялікая рэчка, паток; рачулка (БРС). Тое ж *ручэй* (Ветк., Крыч., Леп., Лёзн., Маз., Маладз., Паст., Слаўг., Смал. Дабр., Стол.), *руччэй*, *руччэвіна*, *руччэйка* (Слаўг.). 2. Месца, дзе ў зямлі праходзіць ваданосны пласт; крынічная жыла (Стаўбц.). 3. Струмень дажджавой або снегавай вады; пракапаная канаўка кругом хаты (Слаўг.). Тое ж *ручэй* (Лёзн., Слаўг.), *руччэй* (Слаўг.). □ р. Ручай (Пачайна) у басейне Дняпра (Макс., 86), Дубёнскі ручай каля в. Дубня Слаўг., в. Глы-



бокi Ручэй Мядз., б. х. Халодны Ручэй (1926) каля в. Старынка Слаўг.

РУ'ЧАЙ. Быстрая рэчка (Лях. Кап., Слаўг.). □ р. Сiнi Ручай каля в. Дабранка Слаўг., Аўтулázкi Ручай, Суськi Ручай, Лiпскi Ручай каля пас. Калiнаўка Краснап., ур. Ручай каля в. Кульшычы Слаўг., в. Фiлiпаў Ручай (з 1727 года) Крыч. (AGAD w Warszawie, Ar, Dział XXV, s. 1935, л. 187).

РУЧВО'. Рэчышча ракi; фарватэр (РБС, 238).

РУ'ЧКА. Пракос (Нар.).

РУ'ЧЧА. 1. Выгода, прыволле, дзе ўсе ўгоддзi побач (Слаўг.). 2. Месца, дзе працякае ручай (Лёзн., Рэч.). 3. Старое рэчышча ручая з шырокім дном (Лёзн.). □ ур. Ручча (поле, бярэзник) каля в. Любаны Слаўг.

РУЧЧА'. Бязводны летам i парáўнальна багаты вясной i ў час паводкi ручай; палявая або лугавiнная нiзiна (Вiц. Нiк. 1895).

РУЧЧАВI'НА. Пачатак рэчышча ручайка, якi выцякае з крынiцы (Вiц. Нiк. 1895). Тое ж *вiццек* (Слаўг.).

РУЧЧЫ'. Месца, дзе злiваюцца ручаi ў рэчку; багатае крынiцамi месца (Слаўг., Уш.). Тое ж *руччы* (Слаўг.). □ ур. Руччы (сенажаць) каля в. Серкаўка Слаўг., ур. Руччы i Камянные Руччы (крынiчнае месца) каля в. Чарсвяны Уш.

РУЧЧЫ'ШЧА. Месца паабапал ручая або там, дзе цёк ручай; сухое рэчышча ручая (Слаўг.).

РУШНЯ'РНЯ. Ст.-бел. Майстэрня, фабрыка, дзе робяць ружжы.

РУШЧЫ'ЗНА. Рускi бок; Расiя (Нас.). Тое ж *расейшчына, расiяншчына, русакоўшчына* (Слаўг.).

РЫ'БНIК. Вадаём, дзе разводзяць рыбу (БРС).

РЫ'ГА. Ст.-бел. 1. Лiман. 2. Рачное вусце, дзе рака падзяляецца на рукавы пры ўпадзеннi ў мора; сутокi ракi. 3. Князь, начальнiк, ваявода (Гарб.).

РЫЖЭ'Ц. 1. Белавата-жоўты пясок, якi залягае нiжэй ворнага пласта глебы (Тур. «Наш край», 1929, № 12 (51), 42). 2. Торф на балоце; балота з вокiсламi жалеза ў вадзе (Палессе Талст.). Тое ж *рыжэць* (Сiманавiчы Палессе Талст.).

РЫ'МА. Купiна ў вадзе (Н. Дзятлавiчы Гом. Радч., XVI). Параўн.: под рiмами, т. е. кочкамі, купьямі в воде (Радч.).

РЫ'НА. 1. Прыстасаванне для адводу, сцёку вады,



пакатае месца, па якому сцякае вада (БРС), звычайна на млынавае кола; ставок (Слаўг.). 2. Прорва, бездань (Слаўг.). 3. Жолаб, які ўтвараецца пры сутыкненні пад прамым вуглом двух бакоў дахаў сумежных пабудоў (Слаўг.); капежная труба (Гродз., Слаўг.). 4. Вялікая гурба снегу, занос (Слаўг.).

**РЫ'НАК.** Адкрытае месца, дзе гандлююць таварамі (БРС).

**РЫСТА'ЛІШЧА.** Стар. Месца для вайсковай вывучкі, гімнастычных саборніцтваў; іпадром (РБС, 593).

**РЫ'ЦВІНА.** 1. Ямка, выкапаная свіннямі (Слаўг.). Тое ж *рытво*, *рытвіна* (Слаўг.). 2. Ямка пад вадой (Слаўг.). 3. Паглыбленне на дарозе, выбітае коламі (Беш. Касп.). 4. Паглыбленне ад разрыву снарада ці бомбы (Лёзн.).

**РЫЧА'ДЗЬ.** Месца, дзе бярэ свой пачатак рэчка (Дубр.).

**РЫЧА'ЛЬ.** Невялікі ручай паміж ракой і балотам (Сен. Касп.).

**РЫ'ЧКА.** 1. Непраходнае балота, дрыгва (Палессе Талст.). 2. Участак вады на балоце (Палессе Талст.).

**РЫШТ.** 1. Сцяжынка побач з дарогай, за канавай; броўка каля канавы (Слаўг.). 2. Роў, ручай, вадасцёкавая канава (Віц. Касп., Зах. Бел. Др.-Падб., Мсцісл. Бяльк., Слаўг.). 3. Высока скошаная балотная сенажаць, дзе пракосы ляжаць над вадой (Стол.). □ вул. Рышт (і заходняя частка горада за ровам) у г. Слаўградзе, ур. Рыштот Бых. (Дэмб. II, 1884, 169).

**РЫШТО'К.** Вадасцёкавая канаўка (БРС), выкладзеная каменнем уздоўж брукаванай вуліцы або дарогі (Маладз.).

**РЫШЦЬ.** Канава (Маг. губ. вед., 1854, № 48, 865, Слаўг.).

**РЭ'ВЕНЬ.** Прыродная яма на балоце, дзе звычайна ловяць рыбу (Палессе Талст.).

**РЭЗ.** Участак, паласа поля або сенажаці (Беш. Касп., Гарб., Глуск. Янк. II, Грыг. 1838—1840, Слаўг., Сміл. Шат.); тры загоны (Жытк.); участак зямлі 72 га (Стол.), 10 дзесяцін (Стол.). □ в. Разкі Слаўг., ур. Рэзкі (поле, прымеранае пазней) недалёка ад в. Папоўка Слаўг., воз. Разно Люцынскага пав. (Расія т. 9, стар. 445).

**РЭ'ЗА.** Глухія, пустэльныя і гразкія месцы (Гарб.). □ г. Рэжыца і р. Рэжыца Віц.



РЭЗЕ'РВ. Паласа адчужэння каля чыгункі, шашы (Слаўг.). Тое ж *рэзэ́рва* (Слаўг.).

РЭ'ЗКА. 1. Вузкая палоска лугу, поля (Бял. Матэр.).  
2. Мера зямлі каля 10 дзесяцін (Стол.).

РЭ'ЗНІК. Густыя зараснікі ў стаячай вадзе рагалічніку *Ceratophyllum demersum* L. (Слаўг.).

РЭ'ПІШЧА. Новае поле, ляда, дзе раней першай культурай сеялі рэпу (Мін. Лемц. Дыс., 203, Рэч., Смален. Дабр.). □ х. Вялікае Рэпішча, х. Малое Рэпішча Мядз., ур. Рэпішча (луг) каля в. Віравая Слаўг.

РЭ'ЎКА. Стар. Сухая, доўгая града на балоце, парослая лесам (руск. релька). Параўн.: Сымон Рэўка з-пад Барысава (псеўданім Ф. Багушэвіча).

РЭХ. Паласа раллі або сенажаці (Сміл. Шат.).

РЭ'ЧКА. 1. Невялікая рака, рачулка (БРС). Тое ж *р'яччэнка, р'яччонка* (Слаўг.). 2. Мясцовасць, дзе ёсць нізіны і азёры (Стол.). □ ур. Хамішына Рэчка каля в. Кароцічы Стол., ур. Апанасава Рэчка і Глыбокая Рэчка каля в. Яскавічы Сал.

РЭ'ЧКІ'. Малыя азёрцы на балоце (Стол.).

РЭ'ЧКІ. Месца, дзе ёсць рачулкі, ручайкі, крыніцы (Віл.). □ ур. Рэчкі (луг, дзе былі рачулкі) каля в. Заścёнкі Віл.

РЭ'ЧЫШЧА. Месца, дзе цякла рака (БРС). Тое ж *рочышча* (Слаўг.), *рочадзь* (Вілен.). □ ур. Рэчышча каля в. Аздамічы Стол.

РЭ'ШНІК. Зараснік арэшніку (Крыч., Слаўг.).

## С

САД. 1. Участак зямлі, засаджаны пладовымі дрэвамі, ягаднікамі (БРС). 2. Грыбная калонія ў лесе (Слаўг., Слуцк.). □ ур. Кавалёў Сад (поле) каля в. Гіжэнка Слаўг., ур. Старый Сад (поле) каля в. Кульшычы Слаўг.

САДАВІНА'. 1. Сад (Слаўг.). 2. Адно пладовае дрэва ў садзе (Слаўг.).

САДЖО'НКА. Прысады (Пол.).

САДЗІ'БА. 1. Зямельны ўчастак, на якім знаходзяцца хата з пабудовамі, сад (Слаўг.). 2. Хата з пабудовамі (Нас.). 3. Засяленне, выган (Нас. АУ).

САДНО'. Дрэва, на якім стаіць вулей (Стол.).

САДО'К. 1. Невялікі сад пладовых дрэў (БРС).  
2. Невялікая сажалка, у якой разводзяць рыбу (БРС).



3. Скрыня для ўтрымання ў рацэ жывой рыбы (Нас.).  
Тое ж *саж* (Стол.).

СА'ЖАЛКА. 1. Капаны вадаём, невялікае штучнае возера (БРС). Тое ж *сáджалка* (Азяр. Касп.), *сáджайка* (Сядл. Бес., 146); пасля 1861 г. штучны вадаём для мачэння толькі льну (Віц. Нік. 1895). 2. Рыбны садок (БРС); глыбокае месца, дзе вядзецца рыба (Олтушкае возера Палессе Талст.). Тое ж *сáджайка* (Зах. Палессе Талст.), *сáжайка* (Бельск. ПНР, Гродз., Нас.). 3. Старык ці прыродная з вадой упадзіна (Паст.), круглая яма (Стол.). 4. Палонка ў лёдзе на рацэ (Нас.). □ Е'дмусева сáжалка каля в. Драгунск Рагач., ур. Марозавы Сажалкі (востраў на балоце Чыстая Лужа) каля в. Кульшычы Слаўг., ур. Сажалкі каля в. Любаны Слаўг., ур. Дзедава Сажалка Мсцісл. (Юрч.).

СА'ЖАННІК. Дарога, абсаджаная бярозамі (Сен. Касп.).

САКА'. Балоцістая, нізкая сенажаць, дзе расце асак Сагех (Грыг. 1838—1840, Слаўг.). □ ур. Сакá (грыва на лузе каля р. Проні) недалёка ад г. Слаўгарада.

САКМО'. След, знак ад падэшвы нагі на раллі, пяску (Гродз.). Тое ж *знак* (Слаўг.).

САКО'ЛЛЕ. Адаленыя, глухія месцы навокал (Слаўг.). □ азярына Саколле каля в. Шарсцін Ветк.

СА'ЛА. 1. Абведзенае лініяй месца (пры гульні ў лапту), дзе можна спыніцца, выбіўшы мячык, калі не ўдаецца дабегчы назад да «горада» (Стол.). 2. Жалезістыя плямы на паверхні вады (Віц. Нік. 1895).

САЛАМЯ'. Праліў (дыялектнае паўночнае ў наўга-родскіх помніках — А. Г. Преображенский. Этимологический словарь русского языка, 1958, 354). □ вв. Саланец, Саланевічы, Саламір'е Пол. (Бах.), в. Саломерычы Мін., в. Салані Стаўбц.

САЛАНЧА'К. Крыніца з салёнай вадой (Гродз.). Тое ж ст.-бел. *баліна*.

САЛА'Ш. 1. Будка, будан; часовае збудаванне з галля, лапак, сена для жылля летам у лесе, на лузе (Я. Колас. Дрыгва, 1946, 90). Тое ж *будалáш* (Слаўг.), *будáч*, *будáш* (Чэр.). 2. Месца каля кураня (гл.), будкі (Маз., Стол.).

САЛО'МЕНИЦА. Нізкае месца (Пол.). □ ур. Саломе-ніца і ўр. Саломінка (участак яловага лесу, паша) каля в. Залессе Пол.



САНЦАПЁК. Зацішнае, адкрытае месца, дзе прыпякае сонца (БРС).

САНЦО'ВІШЧА. Pole, дзе рос сланечнік *Helianthus annuus* (Слаўг.). Тое ж *сончышча*, *санцоўе*, *санцэвішча*, *санцавішча*, *санчавінне* (Слаўг.).

САРАБО'ЙНЯ. Вялікі хлёў у маентку, які служыў для складвання кармоў (Тал. Мядзв.).

СА'СКА. Ст.-бел. Плавільная печ; рудня. □ в. Саска-Ліпка Нясв. (Лемц. Дыс. 226).

САСО'ННІК. Месца, парослае сасной; сасновы лес (БРС). Тое ж *сасновец*, *сасновіца*, *сасноўка*, *сасноўца*, *саснюга* (Слаўг.), *сасняк* (Докш., Жытк., Леп., Нясв., Слаўг., Шчуч.). □ ур. Сасоннік (балота) каля в. Кулікоўка Слаўг., ур. Сасновец (узвышша сярод абалоні) каля в. Ст. Каменка Слаўг., ур. Сасновіца (поле) каля в. Ржаўка Слаўг., вул. Сасноўка ў в. Рудня Слаўг., ур. Сасноўка (возера ў сасновым лесе) каля в. Ст. Каменка Слаўг., ур. Сасноў каля в. Заспа Рэч.

САСО'ННІЧАК. Малады сасоннік (Слаўг.).

САУГЕ'ЛЬ. Коўзкае месца, каток (Чашн. Касп.).

САХРА'Н. Лес, пакінуты расці на доўгі тэрмін (Сур.).

СВЕ'РЖАН. Цвёрды ўчастак абалоні ракі (Лемц. Айк.).

СВІНАРЫ'Я. Гразкае месца, дзе купаюцца свінні (Стал.).

СВІНЕ'Ц. Зараснік цвёрдага сіўцу *Nardus stricta* L. (Мсцісл., Пол.). Тое ж *свіннік*, *свінцоўх* (Мсцісл.). □ в. Свінка Кап., в. Свіная каля г. Дуброўны (Меер, 1786).

СВІННАРЫ'Й. Глыбокая яма-логава, якую выкапалі свінні (Рэч.).

СВІНТА'Р. Царкоўны двор (Тал. Мядзв.). Тое ж *свінтар* (Мсцісл.).

СВО'ИЧЫНА. Месца, дзе нарадзіўся чалавек, дзе жыве радня; айчына, зямляцтва (Уш.). Тое ж *свойшчына* (Слаўг.), *свошчына* (Нясв.).

СВЯНТА'Р. Ганкі, пляцоўка перад уваходам у царкву (Вілен.).

СЕ'ДАЛА. Месца, дзе чалавек вельмі часта бывае; абжыгае месца (Кар.).

СЕ'ДЖА. Месца, дзе знаходзіцца засада на ваўкоў з прынадай (Сен. Касп.).



СЕ'ДЗЕНЬ. Месца, дзе быў двор; старое селішча; дворышча (Лёзн.).

СЕ'ЖА. 1. Рыбны садок на рацэ (Гарб.). 2. Перага-родка на рацэ, на вузкіх праходах пры спадзе вады; заката (Маг. Дэмб., т. 2, 590).

СЕ'ЛІЦА. 1. Сенажатка, лужок на краю сядзібы (Віц., Касп.). 2. Месца, дзе быў двор, сядзіба (Жытк., Стол.). □ ур. Селіца каля в. Беражцы Жытк., ур. Селіца каля в. Кароцічы Стол.

СЕ'ЛІШЧА. 1. Месца, дзе быў двор, сядзіба (Глуск. Янк. II, Маз., Ст.-дар.). 2. Месца, занятае рознымі пабудовамі (Гарб.), двор; сядзіба (Глуск. Янк. II, Маг. 1577 ЮМ, XXX, 1903, 71, Ст.-дар.). 3. Месца, дзе раней было паселішча, вёска (Жытк., Рэч., Сал., Ст.-дар.). Тое ж *сэльшча* (Ст.-дар.). 4. Наогул месца пасялення (Лёзн. Касп., Слаўг.). Тое ж *сэльбішча* (БРС), *сэльнішча* (Слаўг.). □ ур. Селішча (поле на месцы б. паселішча) каля в. Яскавічы Сал., ур. Селішча (луг) каля в. Заспа Рэч., в. Селішчы Ашм., в. Селішча Пін., Слаўг., Уш.

СЕ'ЛІШЧКА. Невялікае паселішча, вёсачка (Нас. АУ).

СЕНАЖА'ТКА. Сенажатны лажок (Нас.); невялікая сенажаць (Стол.). Тое ж *сенажацька* (Жытк.) *сынагацька* (Ст.-дар.), *сынажэтка* (Сміл. Шат.).

СЕНАЖА'ЦЬ. Нізінная, пакрытая травой прастора, прыгодная для пашы і пакошы (БРС); месца касьбы (БРС). Тое ж *сенакос* (паўсям.), *снажэтка* (Рэч.), *сенажэця* (Касц. Бяльк.), *сыногаць* (Ст.-дар.), *сяножаць* (Жытк., Стол.), *саножаць* (Тур., Карскі, вып. 2), *санажэць* (Вор., Навагр., Паст.), *сыножаць* (Глуск. Янк. I), *сынажэць* (Сміл. Шат.). □ ур. Мудрыкава сяножаць каля в. Кароцічы Стол., ур. Снажэтка (луг, паша) каля в. Заспа Рэч.

СЕНЬ. Цяністае месца пад дрэвамі (Смарг.).

СЕРАДЗІБО'Р. Месца ў глыбі лесу, на тэрыторыі ляснага масіву (Браг., Люб.). Тое ж *сярэдбар* (Стол.). □ в. Серадзібор Люб., ур. Сарабар (1560) каля в. Хварасцяны Слаўг. Параўн.: прозвішча Серадзібар (Браг. Кор.).

СЕРБАЛІ'ННІК. Зараснік ажныны *Rubus caesius* L. (Віц. Кузн. Касп., Лёзн.). Тое *сурмаліннік* (Віц. Касп.).



СЕ'ЯНКА. Пасеяны лес (Стол.).

СІБЕ'Р. Пагібельнае месца (Сміл. Шат.).

СІВАБА'ВІНА. Пясчаная неўрадлівая светлага колеру глеба з прымессю чарназёму; падзол (Стаўбц.). Тое ж *sivanés* (Сал.), *sivabáйна* (Стаўбц.), *sivéц* (Ст.-дар.).

СІБЕ'Ц. Луг, дзе расце цвёрдая трава сівец *Nardus stricta* L. (Слаўг.). □ ур. Даўгія Сіўцы (поле) каля в. Свенск Слаўг.

СІГ. Паласа шырынёй у адзін крок; вялікі крок (Зах. Бел. Др.-Падб., Слаўг.). Тое ж *сігёнъ*, *сігавёнъ*, *сягёнъ*, *сягэль* (Слаўг.).

СІ'ЛЕГА. Зараснік кошыкавай лазы *Salix viminalis* L. (Жытк., Стол., Тур.). Тое ж *шы́лега* (Стол.).

СІНЬЦЕ'Ж. Балотная сенажаць, якую косяць толькі па лёдзе (Пух. Шат.). □ ур. Сінява Лях. («Звязда», 23 кастрычніка 1966), в. Сінягоў (на месцы балота) Ст.-дар.

СІПУ'ГА. Глеба з прымессю глею (Дзярж.).

СІРАСІ'К. Шэры пясок паўз балота, каля вады (Палессе Талст.).

СІТА'. 1. Сярэднеазёрная водмель, якая прыгодна для рыбалоўства і зарасла чаротам *Phragmites communis* Trin., сітняком *Scirpus lacustris* L. (Віц. Нік. 1895). Тое ж *трыста́* (Віц. Нік. 1895). 2. Зараснік сітняку *Scirpus lacustris* L. (Кузн. Касп., Міёр., Смален. Дабр.). Тое ж *сіт*, *сітнік* (Выс. Касп., Лёзн., Маг. губ. вед., 1854, № 48, 865, Сал., Слаўг., Стол.), *жабічы сітнік* (Стол.), *сітнічок* (Уш.), *сітняк* (Рэч.). 3. Зараснік чароту *Phragmites communis* Trin. (Віц.). Тое ж *сітнік* (Стол.). □ в. Сіцянец Староб., р. Сіціца каля в. Зімніца Слаўг. і р. Сыціца (1783) каля в. Зімніца Слаўг., в. Сітніца Лун., в. Малая Сітна Пол., ур. Сітнікі (лог) каля в. Чарнякоўка Слаўг.

СКАЛА'. 1. Гравійны ўзгорак; гравійная глеба (Нясв., Слаўг.). Тое ж *сколка* (Слаўг.). 2. Камяністая глеба (Зах. Бел. Др.-Падб.). 3. Цвёрды грунт; гліністая глеба (Азяр. Касп., Барыс., Крыч., Навагр., Паст.). 4. Вапняк (Кузн. Касп.). 5. Вялізны камень, агромністы валун (Смален. Дабр., Уш.). 6. Буры балотны жалезняк, якім выкладаюць сцены скляпоў, ям у зямлі (Ветк.). 7. Стромы гліністы бераг ракі, бок калодзежнай ямы (Смал.). 8. Цвёрды, скалісты бераг (Навагр., Смарг.).



9. Круты абрыў на Дняпры ў выглядзе навіслага пласта торфу (Бых.). 10. Балотная руда ў выглядзе тонкага пласта жалезнай сіні ў рэчышчы Дняпра супраць г. Ст. Быхава (Расія, т. 9, стар. 18). 11. Празрысты, лёгкі мінерал, т. зв. «чортаў палец» (Жытк.). □ ур. Скала (залежы фасфарытаў) каля в. Стайкі Мсцісл. («Савецкая краіна», 1932, лістапад, № 11 (25), 14), гравійныя ўзгоркі ў в. Шаламы Слаўг.: Кірэева Гарá або скала, Гаўрыльчыкава Скала, Мішачкава Скала, Кукалёўка.

СКА'ЛКА. Цвёрды камень, крэмень, які ідзе на выраб млынавых камянёў, а раней скарыстоўваўся для здабывання агню; залежы крэменю (БРС). Тое ж *скаліца* (Віц.).

СКАПЕ'Ц. 1. Каморніцкі межавы насып (Глуск. Янк. I). 2. Куча бульбы круглай формы, накрытая саломай і абсыпаная зямлёй (Глуск. Янк. I, Ст.-дар.). 3. Невялікі земляны насып (Глуск. Янк. I).

СКАРАДА'. 1. Азімыя ўсходы, асенняя рунь (Бабр. Маз. Слуцк. ДАБМ, к. 268, Пар.). Тое ж *рунь* (БРС). 2. Вясеннія ўсходы яравых (Хойн.). □ в. Скарада Віл., в. Скароднае Ельск.

СКАРАДЗЬБА'. Пабаранаванае поле (Мсцісл. Юрч., Слаўг.). Тое ж *скароджанне*, *скародзьбінне*, *скараджэнне* (Слаўг.).

СКАСАГО'Р. Пакаты бок гары (Слаўг.). Тое ж *скасагорыца* (Слаўг.).

СКАСІНА'. Схіл гары (Слаўг.). Тое ж *скат* (Клім. Бяльк., Нясв., Слаўг., Уш., Шчуч.), *склон* (Нясв., Уш., Шчуч.), *наўскасіна* (Слаўг.).

СКВАР. 1. Вогнетрывалая гліна (Чав.). 2. Гарачыня, летняя спёка; засуха (Мсцісл. Бяльк., 201). □ ф-к Скварск Чав. (Описание Могилевского музея, 1898, 76).

СК'РДЗІШЧА. Месца, дзе стаяла тарпа саломы ці збажыны (Слаўг.).

СКЛАД. Узраны загон з двайной баразной пасярэдзіне (Жытк., Крыч., Мсцісл. Юрч., Нясв., Рэч., Слаўг., Смал., Стол., Шчуч.). Тое ж *скід* (Лёзн.), *складок* (Нясв., Слаўг.).

СКЛАДНЯ'. Месца, дзе знаходзіліся розныя панскія склады, свірны (Слаўг.).

СКОС. 1. Схіл, бок узгорка; адхон гары (Слаўг.). Тое ж *скот* (Глуск. Янк. II). 2. Скошаная сенажаць, пакоша (Бых.).



СКРАЙ. Край гары, абрыву, берага ракі (Слаўг.).

СКРО'ЗЬДО'ННЕ. Вельмі глыбокая яма карставага паходжання; бездань (Слаўг.). Тое ж *скорзьдённе*, *скрорзьдённіца* (Слаўг.).

СКРЫЖ. Камяністая грыва пад вадой (Гродз.).

СКРЫЖАВА'ННЕ. Месца, дзе перасякаюцца дзве дарогі, вуліцы (БРС). Тое ж *скрыжаванні* (Рэч.), *скрыжавэнь*, *скрыжня* (Слаўг.).

СКРЫ'НЯ. Упадзіна, лагчына, якая нагадвае сабой скрыню (Уш.). □ ур. Скрыня (лог) каля в. Воталава Уш.

СКРЫ'П'Е. Месца, дзе багата на дубовых пнях, карэннях расце грыбоў-паразітаў скрыпніку *Agaricus procerus* (Слаўг.). Тое ж *скрыпнік*, *скрыпень* (Слаўг.), *скрыпель* (Усх. Палессе, Рэч. Moszyński. О sposobach badania kultury materialnej prasłowian, 1962, 122, Слаўг.). □ ур. і б. пас. Скрып'е каля в. Целяшы Слаўг.

СКУ'ДЗЕЛЬ. Гліна (Даль, IV, 212). □ г. п. Скідзель Гродз. вобл.

СЛАБАДА'. Ст.-бел. 1. Пасяленне, якое карысталася «свабодай», павіннаснымі льготамі (АЛМ, I, 207). Тое ж ст.-бел. *слабодка*. 2. Вуліца ў два рады хат. 3. Прыград, прадмесце. 4. Галоўная вуліца, цэнтр вёскі (Дзятлавічы Гом. Радч., стар. XIV). □ вв. Красная Слабада, Крывая Слабада (Лебядзёўка) Слаўг., вв. Чарсвіцкая Слабада і Гушчанская Слабада Уш., в. Слабодка Бых.

СЛАЦ'НА. Крыніца з салёнай вадой; саляварня (Бяр., 116). Тое ж *росул* (1596 «Лексіс» Л. Зізанія Хрэст. па гіст. бел. м. 1961, 256; Бяр. 1627, 116).

СЛЕД. 1. Адбітак чаго-небудзь (нагі, калёс) на траве, раллі, засева, пяску (БРС). 2. Каляіна на дарозе і месца, дзе ступае запрэжаны конь (Лёзн., Слаўг.). 3. Паласа за бараной пры баранаванні (Слаўг.); месца на лузе, па якому цягнулі капу сена (Слаўг.). 3. Дарога (Нас. АУ); сцежка (Слаўг.). 4. Часовая мяжа на сенажаці паміж участкамі (Слаўг.). 5. Тонкая нітка ледзь бачнай удалечыні шашы, дарожкі, сцежкі паміж дзялянкамі ў лесе (Слаўг.). 6. Старая мера зямлі (Станг, 74); участак, які апрацоўваецца сіламі аднаго чалавека (Ашм. 1485 Запіскі ЛМ, III книга Ул.-Буд. 1889, 206—207).

СЛІВО'УНІК. Слівавы сад; насаджэнні сліў *Ripus domestica* L. (Віл., Слаўг.). Тое ж *сліўняк*, *слівашнік* (Слаўг.), *сліўнік* (Жытк., Слаўг., Ст.-дар., Стол.).



СЛИЗГАТА'. Коўзкая дарога ў час галалёдзіцы; бездарожжа (Слаўг.). Тое ж *слізьмень, слізката́, слізота* (Слаўг.).

СЛІ'ЗГАУКА. Каток, дзе катаюцца дзеці зімой (Нясв.).

СЛЯГА'. Агрэх пры разворванні бульбы (Уш.).

СМАЛЬНІ'К. Смаловы лес (Жытк.).

СМАЛЯ'РНЯ. Месца, дзе была спецыяльная печ для гонкі смалы, дзэгцю; смалакурня (БРС). Тое ж *смалакурка, смалякоўня, смалярка, смалянка, смалячка* (Слаўг.), *смоляня* (Гродз.). □ ур. Смоляня каля г. Гродна.

СМАРО'ЗНІК. Непраходны лес, дзе многа зарасніку, буралому (Жытк.). Тое ж *смурьзізнік, сумурьзізнік* (Жытк.).

СМЕ'ТНІК. Месца, куды высыпаюць смецце; памыйная яма; гнаявая куча (БРС). Тое ж *смётнішча* (Бых., Слаўг., Тал. Мядзв.), *смэцішча, смяцішча* (Месцісл. Юрч., Слаўг.), *смётнівішча* (Слаўг.), *сурніўка* (Смален. Дабр.).

СМУГ. Ст.-бел. 1. Вузкая і доўгая палоска поля, доўгі лужок і наогул усё тое, што мае выгляд паласы (Гарб.). 2. Міжгор'е, цясніна (Гарб.).

СМУГА'. 1. Тое, што і смуг 1, 2 (Слон. пав. 1576 АВАК, XVIII, 29, Стаўбц. Прышч.). 2. Невялікае цячэнне на балоце (Палессе Талст.); багністая пратока (Стол.); вузкая забалочаная нізіна, рэчышча (Жытк.). Тое ж *смўга* (Палессе Талст., Стол.), *смужавінка* (Жытк.). 3. Тонкая пялёнка гразі, пылу, павуціння на зямлі пасля зімы (Мін., Слаўг.). Тое ж *іржа́* (Мін.). 4. Непраходнае балота, багна; гразкае месца (Гарадз. ДАБМ, 413 п.). Тое ж *смўга* (Кар. Араш., 91, Стол.), *смўгліна* (Нов. ДАБМ, 424 п. на к.), *смугарына* (Нов. ДАБМ, 416 п.). □ ур. Смуга́ (паша) Стаўбц. (Прышч.).

СМУРО'ДНІК. Зараснік чорных парэчак *Ribes pigum* L. (Слаўг., Стол.). Тое ж *смуро́да, смуродзізнік* (Слаўг.).

СМУЧА'Й. Зараснік падвею *Eriophorum vaginatum* L. (Стол.). Тое ж *пухоўкі, пурхоўкі, чарнагалоў* (Слаўг.).

СМЫК. Перашыек (Слаўг.).

СНЕГАВІ'ЦА. Тоўстае снежнае покрыва; глыбокі снег (Стаўбц.).



СНЯЖНІЦА. Ніжні пласт снегу з вадой; вада пад снегам (Лёзн., Стол.).

СО'БІННЕ. Асобнае пасяленне, адзінокі хутар (Слаўг.).

СО'ДНІ. Задарожжа (Дзіс.).

СО'ПКА. 1. Вялікі курган, старажытная магіла круглай формы (Віц., вярхоўі рр. Дрысы і Ловаці Алякс., 59). Такая назва курганаў ёсць у Наўгародскай вобл. (Хадакоўскі. Данясенне, 368). 2. Купіна (Кузн. Касп.). 3. Пясчаны ўзгорак (Петр., Смален. Дабр.). □ ур. Халмоўская Сопка (гара), Сопкі (гара) Віц. (Рам. Мат.).

СО'ТКА. Участак зямлі, роўны сотай частцы гектара (БРС).

СО'ТКІ. Сядзіба калгасніка (Зах. Бел., Слаўг., Стол.); палова прысядзібнага ўчастка ў полі (Глуск. Янк. II).

СПАД. 1. Нахіл гары (БРС). Тое ж *спадзіна* (Шчуч.), *спадзістасць* (БРС). 2. Змяншэнне вады ў час разводдзя (БРС).

СПА'ША. Страўленая паша; патрава (Слаўг.). Тое ж *спасцівенне*, *спасцінне*, *спашчаванне* (Слаўг.).

СПІЖА'РНІШЧА. Жарт. Клець, прыбудаваная да сяней для складвання гаспадарчых рэчаў, або частка хлява ці хлёў для сена, кармоў (Слаўг.).

СПІНА'. Высокі груд на лузе (Рэч.). □ ур. Конская Спіна (груд на нізкім лузе) каля в. Заспа Рэч.

СПЛАЎ. 1. Багністае, зыбкае балота (Палессе Талст.). 2. Смецце, ламачча на беразе ракі пасля разводдзя (Рэч.).

СПУСК. З'езд з гары (БРС). □ ур. Спуск каля в. Беражцы Жытк.

СПУ'СКАЛКА. Месца, дзе з гары катаюцца на санках дзедзі (Стол.).

СПУСТ. 1. Праход для вады ў плаціне; шлюз каля млына (Жытк.). 2. Вазярышча; месца, дзе разбуран млын на рацэ (Жытк.). □ ур. Спуст (луг, кусты, брод цераз раку) Жытк.

СТА'ВІШЧА. Месца на рэчцы, дзе была плаціна або млын (Нас.); зручнае месца для пабудовы заставы і млына (Нас. АУ). Тое ж *стаўнішча* (Кір.), *стаў* (Паст.). □ в. Стаўнішча Кір.

СТАВО'К. 1. Ярцо, сажалка, штучнае возера; запруда; млын (БРС). Тое ж *ставік* (Стаўбц.), *стаў* (БРС). 2. Запруджаная нізіна, дзе гадуець рыбу (Рэч.).



СТАДО'ЛА. 1. Стар. Язычаскае мольбішча, храм у язычнікаў. 2. Хлеў для коней (Чашн. Касп.); вялікі даржнік, скацінны хлеў (Нас.); хлеў на заезным двары (Крыч. Бяльк.); вялікі хлеў для збажыны ў панскіх гаспадарках (Віц. Нік. 1892, 35); павець (Маг. губ. вед., 1854, № 48, 865); халодны будынак (Слаўг.). 3. Ёўня ў гумне; гумно (Смален.). □ в. Застадолле Сен. (Касп., 33), с. Стадолішча Смален. вобл., в. Стадолічы Лельч.

СТАДНІ'ЦА. Абгароджанае месца на пашы для начлегу коней (Стал.).

СТАЖА'Р'Е. Памост або месца, дзе стаялі ці звычайна ставяць стагі сена (БРС). Тое ж *стажар* (Рэч.), *стажарня* (Пол.), *стажарышча*, *стагавінне*, *стаговішча*, *стагавішча*, *стажар'ё* (Слаўг.), *стагавішча* (Слаўг., Ст. дар.), *стожышча* (Нас., Слаўг.), *сц'жар'е* (Кар.), *сц'жар'е* (Стаўбц.). □ ур. Стажаркі (луг) каля в. Заспа Рэч.

СТА'ЙКІ. 1. Малады бярэзнік каля старога лесу (Рэч.). 2. Чарада шпакоў, якія ляцяць у вырай (Слаўг.). 3. Драўляныя хлявы для буйной рагатай жывёлы і авечак (ЖС, 511). □ в. Стайкі Карм., Віл., Мін., Барыс., Лаг. (Лемц. Дыс., 221), в. Стаішча Чашн.

СТАЛІ'ЦА. Вялікая і старажытная вёска Зімніца (Слаўг.). □ в. Сталіца Дзіс.

СТАН. 1. Месца для стаянкі жывёлы ў поўдзень на полі або ў лесе (Бых., Жытк., Кліч., Краснап. Бяльк., Мін., Пар., Слаўг.). Тое ж *становішча* (Кузн. Касп.), *станок* (Слаўг.). 2. Начная паша (Жытк.). 3. Дарэвалюцыйнае адміністрацыйна-паліцэйскае падраздзяленне павета (БРС); месцазнаходжанне станавога прыстава (Дэмб.). 4. Месца, выбраное для стаяння (Нас.). 5. Стаянка, лагер войск (БРС). □ ур. Арлоў Стан, Асінавы Стан, Цімошанкаў Станок (месца ў лесе) каля в. Шаламы Слаўг., Васількоў Стан (поле на месцы лесу, пчальнік) каля в. Дабранка Слаўг.

СТАР. Месца, дзе знаходзілася паселішча або старажытнае месцажыхарства (Віц. Нік. 1892, 36, Выс. Касп., Слаўг., Смален. Дабр.). □ в. Стар Арш.

СТАРАДРЭ'ВІНА. 1. Засохлае на карані дрэва (БРС). 2. Старое амаль без абалоні дрэва; стары лес (Слаўг.).

СТАРАДРЭ'ВІЦА. 1. Стары лес; пушча (Жытк.). 2. Цалінная зямля на месцы лесу (Смален. Дабр.).



СТАРАЖЭЦ. 1. Старое рэчышча, якое звязана з ракой (Слаўг.). 2. Месца, дзе быў вартавы пункт, пагранічны рубаж (Слаўг.). □ ур. Старажэц (луг, старыца) каля р. Сажа Слаўг.

СТАРАНА'. 1. Край, дзяржава (БРС). 2. Месца абапал тока ў гумне, дзе складваюць збажыну (Нас., Сал., Слаўг.). 3. Вялікае поле ў адным масіве (Сал., Слаўг.).

СТАРАПО'ЛІЦА. 1. Абложная зямля (Гом., Слуцк., па цячэнню р. Убарці ДАБМ, к. 275). Тое ж *старополь*, *старополле* (Гом., Слуцк. ДАБМ, к. 275). 2. Месца, дзе поле апрацоўваецца з даўніх часоў; спадчыннае поле (Стол., Хойн.). Тое ж *старополь* (Хойн.). □ ур. Стараполіца Славіцка (поле, выдзерак) каля в. Кароцічы Стол.

СТАРАСЕ'ЛЛЕ. Месца, дзе здаўна знаходзіцца населены пункт, двор або дзе быў дом, сяло (Слаўг., Смален. Дабр.). □ ур. Стараселле (луг, поле) каля в. Казакоўка Слаўг., воз. Стараселле каля в. Ст. Каменка Слаўг., в. Стараселле Крыч.

СТАРО'ЖКА. Хата ў лесе, каля дарогі для паляўнічых, вартаўнікоў (БРС). □ Старожка (адзін двор каля моста цераз р. Проню) Слаўг.

СТАРЫ'НА. 1. Месца, дзе раней быў населены пункт (Слаўг.). Тое ж *старына* (Слаўг., Стаўбц.). 2. Даўняе месца пасялення вёскі, двара (Слаўг.). 3. Ст.-бел. Поле сярод лесу здаўна (Слаўг.). Тое ж *старына* (Слаўг., Ст.-дар., Стаўбц.). □ ур. Старына (лес) каля в. Пруды Стаўбц., в. Стрына Чэрв.

СТАРЫ'НКІ. Сядзібныя месцы, якія зараслі кустамі (Смален. Дабр.). □ в. Старынка Слаўг.

СТА'РЫЦА. Старое рэчышча ракі; водны рукаў (БРС). Тое ж *старарэчышча* (Слаўг.), *стэрка*, *старык*, (Падняпроўе), *старуха* (Макс., 197), *стэрац*, *старык* (Жытк.), *старык* (БРС). □ ур. Стэрац каля в. Беражцы Жытк., Старык (заліў р. Дняпра) Бых., Старык (заліў р. Сажа) Слаўг.

СТАЎБЕ'Ц. Слуп (Слаўг.). Параўн.: стлэп 'вежа' (Астрамірава евангелле). □ ур. Стаўбцы (поле) каля в. Церахоўка Слаўг., г. Стоўбцы Мін. вобл.

СТАЎБІ'ШЧА. Начная паша, начлежны стан (Жытк.).

СТАЎНЫ. Месца паабапал тачка ў гумне (Азяраны Тур. «Беларуская медычная думка», 1929, № 2—4, 79).

СТАЎПО'К. Прамавугольны выступ лесу (Кам.).



СТА'ЦЫЯ. Прыпынак (у бел. літ. канец XIX і пачатак XX ст.).

СТАЯ'ЛЕЦ. Стаячая вада (Стаўбц.). □ ур. Стаялец (старое рэчышча р. Нёмана) Стаўбц. (Прышч. 31, 179).

СТАЯ'НКА. Месца, дзе падоўгу стаяць людзі; тачок (Рэч.). Тое ж *стойня* (Слаўг.).

СТО'ЙБІШЧА. Месца стаяння чалавека або групкі людзей, а таксама знаходжанне хаты або пабудоў (ЛіМ, 1968, 26 красавіка, Рэч., Слаўг.).

СТО'ЙЛА. 1. Месца для адпачынку жывёлы на полі, у лесе (Брэсц., Ветк., Рэч., Ст.-дар., Стол.) або ў хляве (БРС). 2. Сасна ў лесе, на якой стаіць вулей (Жытк.).

СТОК. 1. Паглыбленне на схіле гары, па якому сцякае вада (Слаўг.). 2. Ручаёк ад сцёкавай крыніцы; канава на балоце (Слаўг.).

СТО'КІ. Месца ў лагчыне, куды сцякаюць ручаі; дзе зліваюцца рэкі (Слаўг., Смален. Дабр.). □ в. Стокі Свісл.

СТО'ЎБІШЧА. 1. Збор вады ў вадасховішчы; басейн (Слаўг.). Тое ж *стойнішча*, *стойплішча*, *стайпэнне*, *стойнішча* (Слаўг.). 2. Затор вады пад снегам (Слаўг.). 3. Месца, дзе стаяў слуп (Слаўг.). Тое ж *стайбэнішча* (Слаўг.).

СТРА'ВА. Страўлены луг або пасеў (Слаўг., Шэйм, 28).

СТРАЛА'. Месца ў рацэ, дзе ўпадае ў яе другая рака (Слаўгарад).

СТРАМ'НІНА'. 1. Высокае месца; круча (Нас.). 2. Месца хуткага цячэння ў рацэ (Слаўг.). Тое ж *страміна* (Нас.).

СТРАХА'. Навіслы бераг над вірам, які падмывае вада (Рэч.).

СТРО'МА. Абрыў, круча (БРС). □ ур. Строма (лясок) каля в. Яскавічы Сал.

СТРОЎ. Востраў (Арш.). □ ур. Строў (луг) каля в. Бабінавічы Арш.

СТРУ'ГА. 1. Фарватэр ракі (Слаўг.). Тое ж *стружавіна*, *струга* (Слаўг.), *стружка* (Баркалабаў Бых. 1641 МЕВ, 1906, № 11, ч. аф., чэрвень, 415, Усх. Палессе Талст.). 2. Ручай, рачулка, зарослая травой (Слаўг.). Тое ж *струга* (Глуск. Янк. II, Нас., Кап.). 3. Затока, рукаў ракі (Сміл. Шат.). 4. Равы і нізіны, куды вада заходзіць з ракі ў час разводдзя, а пры спадзе на вузкім



месцы робіцца запруда для лоўлі рыбы (Смален. Дабр.).  
5. Невялікае цячэнне на балоце або часовае ў вузкай сцёкавай лагчыне (Палессе Талст.). □ в. Струга Стол., в. Струга Круп., ур. Іўнская Струга (балоцісты луг, алёс) каля г. Слаўгарада, ур. Іўнская Струга (луг) в. Ржаўка Слаўг.

СТРУГА'. 1. Высокае месца, узвышша (Слаўг.).  
2. Роў, выбіты ручаямі, якія сцякаюць з высокага месца (Маг. Лемц. Айк.). □ ур. Іўнская Струга (узвышша сярод лугу) каля в. Крамянка Слаўг.

СТРУ'МЕНЬ. Крыніца (Стол.).

СТРУМЕНЬ. 1. Хуткі паток вады ў рацэ; бягучая вада (БРС). Тое ж *струміна* (Мін.). 2. Маленькія струменьчыкі вады; невялікія патокі (Палессе Серб. 1912, 99). □ в. Струмень Віл., в. Струмень Карм.

СТРУ'ШНЯ'. Руіна; вайна (Слаўг.). □ Струшня — частка г. Магілёва (Археагр., 2, 1867, ХСХІХ).

СТРЫ'ЖАНЬ. 1. Фарватэр ракі; галоўны паток (БРС). Тое ж *стрэжынь* (Слаўг.). 2. Гнілое месца на балоце; крыніца ў рацэ, дзе вада не замярзае (Стол.). Тое ж *стрыжэнь* (Я. Колас, 1952, т. 4, 154), *сцёржань* (Слаўг., Смален. Дабр.).

СТРЭ'ЛІШЧА. Месца, дзе вучацца страляць; адлегласць, на якую далятае стрэл (Слаўг., Смален. Дабр.). Тое ж *стрэльбішча* (Слаўг.). □ ур. Стрэлішча (узвышша, узгорак) каля в. Юркавішчы Ветк., ур. Стрэльнішча каля в. Васькавічы (Слаўг.).

СТРЭ'ЛКА. Пясчаны намыв у рацэ (Слаўг.).

СТРЭ'ЛЬБІШЧА. Прастора на тры стрэлы з лука (Гом. 1752 АВАК, ХІІІ, 372, 375).

СТУДЗЯНЦЫ'. Месца на балоце, дзе заўсёды халодная вада (Глуск. Янк. ІІ). □ м. Студзянец Крыч. (Меер, 81), с. Студзянец Касц.

СТУ'ДНЯ. 1. Калодзеж (БРС); калодзеж з асверам або з драўляным шосцікам ці калаўротам (Віц. Нік. 1895, Докш., Ів., Лаг., Маг. 1745 ІЮМ, вып. ХХХ, ч. 1, № 139, Навагр., Нясв., Паст., Сен., Касп., Смал., Сморг., Сміл. Шат., Стаўбц.). Тое ж *стўльня* (Ваўк. Сцяшк.). 2. Прасечаная палонка на рацэ (Лёзн.). □ в. Студзіна Рэч (Макс. Пр. 62), в. Студзянка Барыс. (Макс. 332), в. Студзянец Клім.

СТУ'ПА. Ст.-бел. Куча зямлі, каменяў. □ ур. Ступішча (поле) каля в. Беражцы Жытк.



СТУПА'. 1. Ледзь прыкметная сцяжынка (Слаўг.).  
2. Месца паміж каляінамі на дарозе, дзе ступае запрэжаны конь (Слаўг.). 3. След ад нагі (Слаўг.).

СТУПЕ'НЬ. Крок (Мсцісл., Слаўг., Ст.-дар.).

СТУС. 1. Капец бульбы або ямка для захавання бульбы (Стол.).

СТУСІ'ННІК. Зараснік сітняку *Scirpus lacustris* L. (Брасл.). Тое ж *стусіна* (Вілен.).

СТЫР'НЯ'. Зжатае поле наогул або на якім расло жыта (Брэсц. ДАБМ, к. 269, к. 271). Тое ж *сцэран*, *сцэрань* (Гом. ДАБМ, к. 269, к. 271), *сцэрэн* (Гом. Маг. губ. вед., 1854, № 48, 865), *сцярнішча* (Лях.).

СТЫР'Ч. Зламанае дрэва, куст; злом (Жытк., Стол.).

СУБО'Р. Куча сабраных каменяў (Азяр. Касп.).

СУБУЛ'ДЫ'ГА'. 1. Цвёрдая няроўнасць на разбітай дарозе, замерзлая гразь у выглядзе выступаў (Слаўг.). Тое ж *субулдыжына*, *субулдыжжа* (Слаўг.). 2. Скіба дзярністай зямлі на ворыве; кавалак сухой зямлі на заскароджаным полі (Слаўг.). Тое ж *субулдыжка* (Слаўг.).

СУ'ВАРАТЫ. Частка поля, сервітут (Слуцк. Сержп. Грам., 54).

СУВО'РЫНА. Дзёран, падняты сахой (Нас.).

СУГЛЕ'И. Глей; неўрадлівая зямля (Лёзн.).

СУГЛІ'НАК. Гліністая зямля з пяском (БРС).

СУГЛІ'НІШЧА. Зарослае глінішча (Слаўг.).

СУГО'Н. Сцяжынка, пратапаная жывёлай (Слаўг.).

СУГО'РАК. 1. Невялікі ўзгорак (Лёзн.). Тое ж *сугор* (Лёзн.). 2. Гурба снегу (Лёзн.).

СУ'ТРАВА. Зацішнае, сонечнае месца (Слаўг.). Тое ж *суграй* (Слаўг.).

СУ'ДНЯ. Ст.-бел. Месца старажытнага суда. □ р. Сўдня, в. Судня Віц. (Рам. Мат.), в. Сўднікі Кузн., Валож.

СУКМЕ'ННІК. Невялікае ўзвышэнне на балоце з менш цвёрдай глебай, чым каля грудка; падсохлая глеба каля берага (Зах. Палессе Талст.).

СУКНАВА'ЛЬНЯ. Майстэрня, у якой валілі сукно (БРС).

СУМ'ЕТ. Гурба намеценага снегу (БРС). Тое ж *сугроб* (Ветк., Лёзн., Крыч., Рэч., Слаўг., Хоц. Бяльк.), *куча*, *сугон*, *сугор* (Слаўг.).

СУ'ПЕСАК. 1 Глеба з сумесі гліны і пяску (БРС); пескаватая зямля (Росл. Дабр., Стол.). Тое ж *сўпесь*



(Слаўг.). 2. Чарназёмная глеба з прымессю пяску (Стол.).

СУПЕ'САК. Пясчаны намыў з рэдкай травой і парасткамі лазы (Рэч.); замыты пяском луг (Слаўг.). Тое ж *супэзак* (Слаўг.).

СУ'ПЛАЎ. Дрыгва, плаў (Пар.).

СУ'ТКІ. 1. Праход паміж гумнамі (Жытк.). 2. Вузкі прамежак паміж глухімі сценамі суседніх хат, дзе амаль сыходзяцца стрэхі (Рэч., Сал., Слуцк. Сержп. Грам., 48, Ст.-дар., Стол.). Тое ж *суток* (Жытк.), *сўтачкі* (Рэч., Сал., Ст.-дар.), *сўдачкі* (Глуск. Янк. I, Жытк., Стол.).

СУТО'КІ. 1. Месца злучэння рэк, ручаёў (БРС). Тое ж *суток* (Слаўг.), *сутока* (Нас., Слаўг.). 2. Месца, дзе сыходзіцца некалькі дарог (Тал. Мядзв.). 3. Стар. Перакрыжаванне граніц, межаў (Сразн., III, 630). □ в. Сутокі Віц. (Рам. Мат.), в. Сутокі Лёзн., Чав., пас. Сутокі (Міхайлаўка) каля в. Б. Хутары (1929) Краснап.

СУТО'Н. 1. Тонкі лядок на рацэ ўвосень (Жытк., Стол.). Тое ж *сутун* (Жытк.), *сытон* (Стол.). 2. Мароз, іней на зямлі (Жытк., Стол.).

СУ'ХА. Суша, сухое месца (Жытк., Стол.).

СУХАДО'Л. 1. Сенажаць на нізкім, але сухім месцы (БРС). Тое ж *сухадоліна* (Віц. Нік. 1895, Нас.). 2. Роў з крутымі берагамі, які ўтварыўся ад веснавых вод (Слаўг., Шчуч.).

СУХАДО'НЬ. Высокае месца (Докш. ДАБМ, п. 230).

СУХАПУ'ЦЕ. 1. Дарога па сушы (БРС). 2. Суша, паверхня зямлі (БРС).

СУХАСТО'Й. Участак лесу, у якім багата засохлых на корані дрэў; плошча сухіх дрэў у лесе; павал (БРС). Тое ж *сухалёссе* (Зах. Бел. Др. Падб.), *сухапастой* (Сміл. Шат.), *суш* (Нас.), *сушнік* (Слаўг., Сміл. Шат.), *сушняк*, *сушняйнік*, *сухастойнік*, *сушнявік* (Слаўг.).

СУХЛІ'ЦА. Сенажаць, парослая сіўцом *Nardus stricta* L. (Лёзн.).

СУХМЕ'НЬ. Сухое месца (Нас., Слаўг.); сухое месца сярод балота (Цэнтр. Палессе Талст.). Тое ж *сухмінь*, *сухата*, *сухоцце* (Слаўг.).

СУ'ША. Зямля, грудок (Бяр.). Тое ж *сушына* (Стол.).

□ ур. Сушова (луг) каля в. Заспа Рэч.

СУ'ШКІ. Мелкая частка возера, якая высыхае летам (Уш.). □ ур. Сўшкі (частка Чарсвяцкага возера) Уш.



СУ'ШНЯ. Будынак, у якім сушаць і труць лён (Лях., Ст.-дар.). Тое ж *сушылаўка* (Гродз.), *сушылка* (Слаўг.).

СХІЛ. Пакаты бок узгорка (БРС). Тое ж *схон* (Слаўг.).

СХО'ВІШЧА. 1. Месца, будынак, дзе што-небудзь захоўваюць або хаваюць (БРС). Тое ж *сховы* (БРС), *схой*, *схрон* (Слаўг.). 2. Акоп, бліндаж; патаемнае месца (БРС). Тое ж *сховы* (БРС), *схой*, *хайня* (Слаўг.), *схрон* (Стаўбц.).

СХОД. Месца, дзе сыходзяць з гары (Слаўг.).

СХО'ДБІШЧА. Бойкае месца, куды сыходзяцца людзі; тачок (Слаўг.). Тое ж *сходзішча*, *схадня* (Слаўг.).

СЦЕЖ. Месца ўздоўж ракі, дарогі, наўсцяж чаго-небудзь (Беласточчына ПНР, Гродз.).

СЦЕ'ЖАР. 1. Памост, месца, дзе быў стог (Зэльв. Сцяцко, Слуцк. Сержп. Грам., 48). 2. Жэрдка, вакол якой кладзецца стог (Пар.).

СЦЕ'ЖКА. Вузкая пешаходная дарожка; прыкметная лясная пуцінка (БРС); пагон (Слаўг.); глухая дарога (Жытк.). Тое ж *сцёжка* (Ветк., Рэч.), *трапінка* (Докш., Лёзн., Стол.), *трапіна* (Жытк.), *тропка* (Зах. Бел. Др.-Падб.).

СЦЕ'ЛІШЧА. Месца, дзе звычайна сцелюць лён, каноплі, пасконні (БРС). Тое ж *слішча* (Барыс. Валож. Пух. Стаўбц. МДС, Краснап. Бяльк., Сал., Смален. Дабр., Стаўбц., Стол.), *сцільшча* (Віл. МДС), *слінне*, *слаццё* (Слаўг.).

СЦЕ'НКА. 1. Шырокая мяжа (БРС); межавая дарожка (Слаўг.). 2. Дарога да гумна (Нясв., Слаўг.); сцежка паміж гумнамі і полем (Уздз.); нешырокая дарожка за агародамі (Нясв.); вузкая дарожка паміж палеткамі (Мсцісл. Бяльк.). Тое ж *сцэначка* (Слаўг.). □ в. Сценкі Докш., ур. Сцэнка (поле, палявая дарожка) каля в. Церахоўка Слаўг.

СЦЕП. м. Вялікі абшар поля, пасаваў (Мсцісл. Бяльк., Слаўг.).

СЦЕК. Месца, па якому сцякае вада; цячэнне вады па нахільнай у рэчышчы (БРС).

СЦЕРАН. 1. Поле, з якога зжалі збожжа (Рэч.). 2. Пакоша (Рэч.).

СЦІЖА'РКА. Пляцоўка на двары (Стол.).

СЦІЛА. Неаранае цвёрдае роўнае поле пасля зімы; ялавіна (Ст.-дар.).



СЦЯГА'. Бойкая сцежка; пагон (Віц. Нік. 1895, Лёзн.).

СЦЯЖ. 1. Абшар поля ў адным масіве (Слаўг., Чэр. Бяльк.). 2. Месца паабапал дарогі, ракі, каля лесу (Беласточчына ПНР, Гродз.).

СЦЯЖЫ'НА. Глухая, ледзь прыкметная лясная сцежка (ЛіМ, 1966, 25 студзеня).

СЦЯКУ'Н. Незамерзлая сярэдзіна ракі (Ваўк. Сцяшк.).

СЦЯНА'. 1. Тое, што і сценка 1; межавая дарожка для аддзялення розных палёў (Нас. АУ). 2. Абрывісты бераг (Ветк.). 3. Лінія; мяжа (Шпіл.). 4. Адно зв'язно ў прасле з дзвюх пар калоў і жэрдак (Слаўг.). □ ур. Сцяна (стромы бераг Сажа) недалёка ад в. Шарсцін Ветк.

СЫПАНКА. Загачаная каменнем і засыпаная зямлёй дрыгва; штучная выспа; гарадзішча (Ковенская губ. 1914 L. Krzywicki. *Pilkalnia pod wsią Petraszunami*).

СЫРАБО'ІНЯ. Гумно (Пух. МДС, Сміл. Шат.).

СЯДЗІ'БА. 1. Участак зямлі калгасніка, селяніна (БРС); месца, дзе знаходзіцца хата, с.-г. пабудовы, сад, агарод (Гарад. Касп., Нясв., Слаўг., Тал. Мядзв.). Тое ж *усядзьба*, *усядзібка* (Слаўг.), *сядзьба* (Краснап. Бяльк.), *усадзьба* (Жытк., Мсцісл. Юрч., Рэч., Слаўг.). 2. Лепшая, урадлівая зямля, якую адводзяць пад агарод, каноплі, ячмень (Слаўг., Хоц. Бяльк.). □ ур. Сядзібы (поле) каля в. Серкаўка Слаўг., ур. Сядзіба (поле, б. пас.) каля в. Целяшы Слаўг.

СЯЛІ'БА. Месца пад жылым домам і с.-г. пабудовамі; двор; хутар; пасяленне; сядзіба 1 (БРС). Тое ж *сялідзьба* (Рэч., Сен. Касп., Слаўг., паўн. паветы Чарнігаўскай губ. П. А. Расторгуев. Сев.-бел. говор, 1927, 152), *сялідба* (Нас. АУ, Слаўг.), *сяліцьба* (Слаўг.), *сялібка* (Слаўг.). □ в. Сяліба Бярэз., в. Сялібка Віц. (Рам. Мат.).

СЯЛО'. Сельскі населены пункт, у якім да рэвалюцыі была царква або адміністрацыйныя будынкі; цэнтр навакольных вёсак (БРС). □ Сяло — частка в. Малева Нясв., в. Старое Сяло Зэльв.

СЯЛЬЦО'. Фальварак; маёнтак, ферма, бровар, віла (XVIII — пач. XX ст.). Тое ж *сялцо*, *сялец*. □ в. Сяльцо Люб., в. Балонаў Сялец Бых., р. Сялец — л. пр. Дняпра, сялцо Дужаўшчына (в. Дужаўшчына) Чав., сялцо Лапацічы (в. Лапацічы), сялцо Гіжэнка (в. Гіжэнка)



Слаўг. (1783 ЦДАСА, ф. 1355, Межавы архіў, спр. 11, Магілёўская губ., Старабыхаўскі пав.), в. Сялецкая Крыч. (Меер, 1786, 121).

СЯННІЦА. 1. Хлеў для сена (Кап., Нас., Слаўг.). Тое ж *сяльнік* (Ветк.). 2. Месца, дзе стаяў сянны хлеў (Слаўг.).

## Т

ТА'БАРЫШЧА. 1. Месца, дзе стаяла войска; качэўе цыганоў; бойкае месца (Краснап. Бяльк., Слаўг.). Тое ж *табар* (БРС). 2. Выган, паша (Краснап. Бяльк.). □ ур. Табарышча (месца, дзе стаяў лагер Пятра I у 1708 годзе) каля в. Лясная Слаўг.

ТАКАВІШЧА. 1. Месца ў лесе, дзе такуюць цецерыкі (Рэч.); месца, прыстасаванае для лоўлі звяроў, птушак (БРС). Тое ж *такаўішча* (Лёзн.). 2. Месца, дзе вядуцца змеі (в. Губеншчына Камаровіцкай вол. Чэр. пав. — Маг. губ. вед., 1889, № 1, 161). 3. Месца, дзе раней быў ток у гумне (Лёзн., Слаўг.), дзе было гумно (Віц. Нік. 1895, Паст.). 4. Цэментавая пляцоўка, куды ссыпаюць зерне ў час малацьбы (Лёзн., Слаўг.). Тое ж *такаўішча* (Лёзн., Слаўг.), *ток*, *тачок* (Слаўг.). 5. Месца, прыстасаванае для саборніцтваў, гульніў (Слаўг.). Тое ж *точышча* (Слаўг.).

ТАКО'ЎНЯ. Пляцоўка для малацьбы (Віц. Касп.). Тое ж *тачок* (Слаўг.).

ТАЛ. Месца, дзе растаў снег (Зах. Бел. Др.-Падб.).

ТАЛАСА'. Дробныя хвалі на вадзе; зыб (Слаўг.). Тое ж *тамаса*, *валва* (Ашм., Лід.), *тумэнь* (Ветк.), *плесь* (Смален. Дабр.). □ в. Таласкоўшчына Тал.

ТАЛАЧЭ'Я. Вытаптанае месца ў пасеве, на раллі, траве (Слаўг.). Тое ж *талчачэвішча*, *талчачэя* (Слаўг.), *талкавіска* (Слонімскі пав. 1598 АВАК, XVIII, 154), *тулкавіска* (Слон. 1598).

ТАЛО'. Палонка, багатая рыбай (Азяр. Касп.).

ТАЛО'КА. Абложная зямля (адзін год), узараная пад азімыя (Гом. Нарысы, 372, Краснап. Бяльк.).

ТА'ЛЬКА. 1. Зараснік лазы *Salix rosmarinifolia* L. (Рэч.). 2. Гліна, якая ўжываецца пры вырабе валенкаў (Гродз.), мінерал тальк сілікат магнію (БРС). □ в. Талька Пух.

ТАЛЧАЧЭ'Я. Месца, дзе збіраюцца людзі (Слаўг.). Тое ж *калчачэя* (Слаўг.).



ТАЛЧАЯ'. Прадпрыемства для апрацоўкі пянькі (с. Камаровічы і в. Задобрасць на р. Добрасці Крыч. староства Меер, 1786, 102).

ТА'МА. Ст.-бел. Гаць, застава, насыпаны вал.

ТАНЯ'. Затока каля ракі, на абалоні ў час разводдзя ці паводкі (Стол.). □ ур. Таня Любінская, ур. Таня Хвастоўская каля в. Кароцічы Стол.

ТАПІ'ЛА. Непраходнае месца на дрыгвяністым балоце; багністая бездань (Ветк., Жытк., Палессе Талст., Рэч., Сал., Стол., Уздз.); невялікае прыроднае азярцо сярод балота (Палессе Талст., Рэч.) або выкапанае (Лун. Талст.); гразкае месца (Жытк.); нізкае поле, якое ў час разводдзя і паводкі затапляецца вадой (Стаўбц. Прышч.). □ ур. Тапіла (балота) каля в. Заспа Рэч.

ТАПІНА'. Багна; забалочанае, гразкае месца (Нас.); твань у рэчцы; адталая зямля (Кап., Слаўг.); гразкая дарога (Слаўг., Смален. Дабр.). Тое ж *тапінь* (Кап.), *тапіня* (Слаўг.).

ТАПО'РНИК. Малады лес, драбналессе, зараснік (Нясв., Слаўг., Шчуч.).

ТАР. Месца, дзе ходзіць паром; плыт (Нас.). Параўн.: стар. тара 'паром'.

ТАРАС. Стар. Земляны вал, насып, заслона. □ ур. Тарасенка (луг) Стаўбц. (Прышч.), в. Тураса Уш.

ТАРПА'. 1. Вялікая ўкладка снапоў на полі (БРС). Тое ж *сцірта* (Ваўк. Сцяшк.). 2. Тарфяное балота; торф (Ваўк. Сцяшк., Глуск. Янк. II, Чашн. Касп.).

ТАРТА'К. Лесапільны завод (Гродз., Мін.).

ТАРФЯ'НИК. 1. Тарфяное балота (БРС). 2. Поле на месцы асушанага балота (Сал., Слаўг.). Тое ж *тарфянікі* (Жытк.), *тарфянке*, *тархвянішча*, *тарховінне*, *тарховішча*, *таршышча* (Слаўг.).

ТАРФЯ'НИШЧА. 1. Асушанае тарфяное балота (БРС). 2. Балота, дзе нарыхтоўваюць торф (Лёзн., Слаўг.). Тое ж *тарпянішча* (Мін.), *тархвянішча*, *тархвяне*, *тарховінне*, *тарховішча*, *таршышча*, *тархінне*, *тархішча* (Слаўг.).

ТАЎКА'Ч. Ст.-бел. Востраў сярод балота. □ ур. Таўкач (гарадзішча на астраўку сярод балота, парослае лесам) каля в. Гаравыя Пол. («Савецкая краіна», 1932, № 5, травень, 76), в. Таўкачоўка Слаўг.

ТАЧА'. Цеча; месца на рацэ, якое не замярае (Стол.).



ТАЧО'К. 1. Месца, дзе малоцяць збожжа; глінабітны ток у гумне, пад паветкай; цэментаваная пляцоўка каля калгаснага свірна; расчышчаны ўчастак для малацьбы збожжа, ільну (Лёзн., Слаўг., Сур. Касп.). 2. Гумно, дзе складваюць і малоцяць збожжа (Мін., Я. Купала. Вершы. Паэмы, 1958, 18). 3. Бойкае месца, дзе збіраюцца людзі; пляцоўка, плошча (Нясв., Слаўг.). □ Стралецкі тачок перад стралецкім замкам у Полацку, Княжы тачок перад замкам у Навагрудку.

ТАШ. Ст.-бел. Сяло, сяліба (1596 «Лексіс» Л. Зізання. Хрэст. па гіст. бел. м., 1961, 256). Тое ж *намет, кучка, мэшканье*.

ТВАНЬ. 1. Багністае і вязкае месца (БРС); гразь, іл на дне вадаёма (Нас., Палессе Талст., Рэч., Слаўг., Стол.); гразь у час разводдзя (Палессе Талст., Слаўг., Ст.-дар.). Тое ж *туна, тынь, тунь, тынявішча, тынішча* (Слаўг.). 2. Зарослае возера, плаў; балота, зарослае трысцём (Кая., Палессе Талст., Слаўг.).

ТЛО. Зямля; попел, прах, пыл (Нас.). Тое ж *тлень* (Нас.), *тлен* (Зах. Бел. Др.-Падб.), *тля* (Нас.).

ТОК. 1. Глінабітная пляцоўка ў гумне для малацьбы; гумно (БРС). Тое ж *малатня* (Паст.). 2. Высокае роўнае месца, плошча; месца, шырэйшае за вуліцу, дзе збіраецца народ (Слаўг.); прытаптанае цвёрдае месца без травы (Лёзн., Слаўг.); убіты, цвёрды грунт (Слаўг.). Тое ж *точышча* (Слаўг.). 3. Глінабітная падлога (БРС). 4. Месца, дзе такуюць цецэрукі (Бых., Тур.). 5. Цячэнне вады (Слаўг.). 6. Пляцоўка для малацьбы на полі, для збожжа каля зернясховішча (Бых., Слаўг.). □ Тураў ток — месца каля калодзежа у г. Тураве.

ТО'КАВІШЧА. Месца, дзе быў ці ёсць ток для малацьбы (Лёзн. Касп., Слаўг.).

ТОНЬ. Месца на возеры або рацэ, якое зарасло трысцём (Мін.).

ТО'НЯ. 1. Месца на возеры, у рацэ, дзе ловяць рыбу закідным невадам (БРС); зручнае для рыбы месца (Люб. ГР, 98); месца ў рацэ, возеры, якое ахопліваецца невадам (Стол.). Тое ж *тонь* (Стаўбц. Прышч.). 2. Вір, бяздонне (БРС); найбольш глыбокі ўчастак возера (Стол.). □ Тоні на возеры Іўным, Тоня рыбна на возеры Пішчаным у Прапойскім старостве (1681 ЦДГА БССР, ф. 694, воп. 4, інв. № 1556, л. 199; Дэмб., т. 2, 1884, 572), в. Танеж Тур.



ТО'ПАЛЬНИК. Зараснік топалю *Populus nigra* L. (Лёзн.); таполевая прысады (Слаўг., Уш.). Тое ж *топалі* (Слаўг.), *тонілі* (Уш.).

ТОР. Санны след; працёртая, пратапаная дарога на снезе (Зах. Бел. Др.-Падб., Маладз., Слаўг.).

ТО'РАК. 1. Месца, дзе пастаянна ходзяць звяры (Стол.). 2. Палянка, дзе такуюць цецерукі (Жытк.).

ТОРГ. 1. Месца гандлю; рынак (Зах. Бел. Др.-Падб.). Тое ж *торжышча* (Нас.). 2. Кірмаш; базарны дзень (Слаўг.). □ ур. Авёчы Таржок Стаўбц.

ТОРФ. 1. Залежы торфу; тарфяное балота (БРС). Тое ж *тор* (Вет.), *торх*, *торхель*, *тархэль* (Слаўг.). 2. Поле на месцы асушанага балота; чарназём, алювіяльная глеба (Слаўг.). Тое ж *торшышча* (Слаўг.).

ТО'УШЧА. Таўшчыня зямлі (БРС); вышыня стромага берага (Зах. Бел. Др.-Падб., Слаўг.). Тое ж *тойчышча*, *тойшч* (Слаўг.), *тэйшч* (Навагр.).

ТО'ЧКА. 1. Забіты ў дно ракі кол, да якога прывязваецца рыбацкая лодка (Маз.). 2. Хады шашка, мышы пад зямлёй (Стол.).

ТРАЕ'ННЕ. Тройчы ўзараная ралля перад пасевам (Слаўг.). Тое ж *троенне* (Слаўг.).

ТРАКЕ'НЯ. Гразкае, багністае месца, дзе можна праваліцца (Зэльв. Сцяцко).

ТРАКТ. Вялікая езджаная дарога; шлях (БРС). Тое ж *трахт* (Слаўг., Тал. Мядзв.). □ Слуцкі тракт, Даўгінаўскі тракт.

ТРАНСА'ВА. Багністае балота (Бераст. Ваўк., Гродз. ДАБМ, пп. 347, 348, 371). Тое ж *трэпяць* (Ваўк. Сцяшк.), *транцавіца* (Зэльв. ДАБМ, п. 386).

ТРАП. Снежка, дарога; след, кірунак; крок (Нас., Слаўг.). Тое ж *троп* (Зах. Бел. Др.-Падб., Нас., Сур. Касп.).

ТРАСІ'НА. Дрыгва; багністае месца на балоце; зыбікі плаў; багністы зарослы чаротам бераг возера (Віц., Гродз., Крыч., Маг., Палессе Пол. Слуцк. ДАБМ). Тое ж *трасавіна* (Палессе ДАБМ, Слаўг.), *трасія* (Крыч., Мсцісл. Бяльк., Слаўг.), *трасун* (Пол.), *трасціна* (Слон. ДАБМ, п. 421), *трасяніна* (Хоц. Бяльк. 444).

ТРАСКО'ВІШЧА. 1. Месца, дзе распілоўваюць і колюць дровы (Слаўг.). Тое ж *трэснік* (р. Пціч Серб. 1915, 53), *трасочнік* (Глуск. Янк. II, Рэч.), *траскоўнік* (Слаўг.). 2. Закінуты кар'ер, роў, куды ссыпаюць піла-



вінне, розныя адкіды; сметнік (Слаўг.). Тое ж *трасочнік* (Глуск. Янк. II).

ТРАЎНА. Сенажаць з сакавітай травой (Слаўг.). □ в. Траўна Краснап.

ТРАЎНІК. Паласа паміж праезджай дарогай і тра-туарам у горадзе, дзе растуць дрэвы, кветкі, трава (Гродз.).

ТРАЦЦІНА. Трэцяя частка дзесяціны зямлі; трэць ураджаю (Слаўг.). Тое ж *трацяк* — 3/4 га (Ваўк. Сцяшк.), *трайцяк* — да 8 га, *трайціна* — 7 га (Зэльв. Сцяцко), *трэціна* — палавіна з чацвёртай часткі га (Стол.).

ТРОСЦЬ. Зараснік рагозу *Typha latifolia* L. (Лёзн.).

ТРУБА. 1. Рэчышча ракі (Лёзн. Касп.). 2. Пастухова двухметровая жалейка (Краснап.). □ в. Трубільня, або Трубілна (1750 ЦДГА БССР, ф. 694, воп. 4, інв. № 1556, л. 225) Краснап.

ТРУШЧО'БА. Глухія мясціны (Слаўг.).

ТРЫБ. 1. Квартальная прасека ў лесе (Пруж. Весн. БДУ. Серыя IV, 1971, № 1, 76). Тое ж *трыба* (Ашм., Шчуч.). 2. Граница, мяжа (Брэсц. 1577 АВАК, XVIII, 29). 3. Прамая дарога; шлях, кірунак (Вілен. 1596 АВАК, XI, 64, 68). 4. Лясная дарога (Пруж.). Тое ж *трыба* (Зэльв. Сцяцко, Шчуч.). □ в. Трабы Іў.

ТРИЗНИШЧА. Месца, дзе былі паядынкi (Бяр. 1655).

ТРИСНЕГ. Зараснік чароту *Phragmites communis* Trin. (БРС). Тое ж *траснік* (Леп., Лёзн., Шчуч.), *трасціна* (Ваўк. Сцяшк., Слаўг.), *трасцёлкі* (Смален. Дабр.), *трысцё* (БРС), *трыснік* (Беш. Касп.), *тросць* (Слаўг., Уш.). □ в. Трасціно Хоц., в. М. Трасцянец Мін., в. Трасцянец Чарнігаўскай вобл., ур. Яўрэйская Тросць (чароцістая частка Чарсвяцкага возера) Уш. (Кавал.).

ТУПІ'К. Месца, вуліца з выйцем у адзін канец; за-кавулак (БРС). Тое ж *турок* (Краснап. Бяльк., Слаўг.). □ в. Туркова Дзіс., Люб., ур. Ваўчкоў турок (лог) каля в. Шаламы Слаўг.

ТУР. 1. Тупік (Слаўг.). 2. Паводле паданняў. Цэнтральная частка населенага пункта (Жытк.). 3. Слуп пры печы ў курных хатах (вв. Ямна і Буды Дзіс.). 4. У актах. Апорны слуп пасярэдзіне святліцы старажытнага жылога дома. 5. Лекавая трава *Arnica montana*, лісты якой сцелюцца па зямлі, а на высокай кветаножцы жоўтыя краскі (Жытк., Стол.). □ в. Турна Кам.



ТУРУСНЯ'К. Затор лёду на рэках і азёрах (Дзіс.).  
Тое ж *турун, турунты* (Дзіс.). □ в. Турса Уш.

ТУРЭ'Ц. Быстрыня, хуткае цячэнне на рацэ (Сміл.).  
□ в. Турэц. Сміл., в. Турэц Кар.

ТХЛАНЬ. Бездань, нетры; балота (Слуцк. Сержп.  
Прымхі, 24).

ТХЛО. Палонка, прасечаная ў лёдзе, куды выходзіць  
рыба (Пол.).

ТЫЛ. 1. Другі ад дарогі канец паласы (Шчуч.). 2.  
Месца ў канцы агародаў, за вёскай; глухое месца (Рэч.).

ТЫЧО'К. Верх узгорка, гары; адкрытае месца  
(Слаўг.).

## У

УБО'РАК. Падэшва ўзвышэння, якая заліваецца  
вадой (Слаўг.). □ ур. Уборак (астатак ніжняй тэрасы  
на лузе) каля в. Рудня Слаўг.

УБО'ЧЫНА. Пакаты бок, пакатасць (Зах. Бел.  
Др.-Падб.).

УВЫ'ГАР. Месца, дзе згарэў лес (Слаўг.).

УГАМО'НІШЧА. Урочышча (Слаўг.).

УГЛЫБЕ'ЖЫНА. Паглыбленне, заглыбленне  
(Слаўг.).

УГО'ДА. Выгода, прыволле (Стол.). Тое ж *удоба*  
(Слаўг.).

УГО'ДДЗЕ. Прыродная выгода («Звязда», 1966,  
4 мая, Нас., РБС).

УГО'ЛЬШЧЫНА. Месца, дзе выганялі дзэгаць і вы-  
пальвалі драўняны вугаль (Бых. Рам. 1912, 3). Тое ж  
*уголле* (Бых. Рам. 1912, 3). □ вв. Угольшчына, Уголле  
Бых. (Рам. 1912, 3).

УГО'РАК. Поле, якое пакінута пад папар (Крэцін-  
ская вол. 1566 АВАК, XIV, 104). □ в. Угорак (Узгорск)  
Слаўг. (1786 Публічн. бібл. імя С.-Шчадрына ў Ленін-  
градзе. Адзел рукапісаў, ф. 342, № 231).

УГО'Р'Е. Узгоркавая мясцовасць (Слаўг.) □  
ур. Угор'е (узгоркі, ямы) каля в. Дабранка Слаўг.

УГРУ'Д. 1. Лоўж галля (Нясв., Слаўг.). 2. Мёрзлая  
зямля да снегу (Слаўг.).

УГРЫВА. 1. Высокае месца, дзе сонца грэе цэлы  
дзень (Нас., Слаўг.). Тое ж *угрэй* (Бял. Матэр.). 2. За-  
цішнае, сонечнае і сухое месца (Слаўг.).



УГРЭ'Х. Прапушчанае месца пры ўзорванні, сяўбе, баранаванні (Краснап. Бяльк., Слаўг.). Тое ж *узгрэх* (Нясв., Слаўг.), *заагрэх* (Смал. МДС, Сміл.), *загрэх* (Чэрв.), *зайгрэх* (Бярэз. МДС), *узрэх* (Нясв., Сеп. Касп.), *урэх* (Лях.).

УЖАЛЮ'ННЕ. Глухое лясное месца; змяіннік (Краснап.). Тое ж *ужалённе* (Краснап.). □ ур. Ужалюнне каля в. Калінаўка Краснап., ур. Ужэўскі лес каля в. Дабранка Слаўг., б.в. Желивье (XVII ст.) Слаўг.

У'ЖАР. Выгаралае месца на балоце, залітае вадой (Палессе Талст.). □ в. Ужар Чав.

У'ЗБАЛАЦЕ. Месца ўздоўж балота (Слаўг.). Тое ж *ўзбалаць*, *узболаце* (Слаўг.). □ в. Узбалаць Валож.

УЗБО'ЧЧА. Бок канавы, схіл дарогі, гары (Слаўг.). Тое ж *узбокінне*, *узбокічча* (Слаўг.).

УЗБЯРЭ'ЖЖА. Пабярэжжа (БРС). Тое ж *ўзбэражжа*, *узбярэжж*, *бярэжжа*, *узбераговішча* (Слаўг.), *ўзбэражж* (Зах. Бел. Др.-Падб.), *узбярэжж* (Слаўг.).

УЗВА'ЛАК. 1. Высокае, узвышанае месца (Слаўг.). 2. Край нізіны (Слаўг.).

УЗВА'ЛЛЕ. 1. Падэшва гары ў выглядзе некалькіх спадзістых выступаў; адхонная частка гары (Слаўг.). Тое ж *узв'ал* (Пол., Смален. Дабр.). 2. Стромы бераг ракі (Чашн. Касп.). 3. Узвышша, поле над рэчкай; узгорак (Сен. Касп., Слаўг., Смален. Дабр.). 5. Месца за валам (Маг. губ. вед., 1854, № 49, 884). □ ур. Узвалле каля х. Ланіца Қарм.

УЗВО'З. Уз'езд на гару (Слаўг.). Тое ж *увоз*, *узывоз* (Слаўг.). Параўн.: увозь Боричевъ у г. Кіеве (Лаўрэнцьеўскі летапіс, стар. 5; Іпацьеўскі летапіс, стар. 5).

УЗВЫ'ШАК. Высокі асобны ўзгорак на ўзвышшы (Мін.).

УЗВЫ'ШША. Высокая гарыстая мясцовасць; высокае месца (БРС).

УЗГА'НАЧЧА. Месца, дзе быў ганачны памост, ганак (Слаўг.).

УЗГО'РАК. Невысокае ўзвышша, горка (БРС). Тое ж *узгорачак* (Сміл. Шат.).

УЗГО'Р'Е. 1. Мясцовасць узгоркавая (Слаўг., Смален. Дабр.). 2. Невялікае пагоркавае ўзвышэнне (БРС); падэшва ўзгоркаў (Зах. Бел. Др.-Падб., Слаўг.). 3. Схіл гары, узгорка (Слаўг.). Тое ж *ўзгар'е*, *узгорынне*, *узгорычча* (Слаўг.).



УЗГО'РСК. Узгоркавае месца (Слаўг.). □ в. Узгорск  
Слаўг., вул. Узгорская (1803) у Віцебску.

УЗГРАНІ'ЧЧА. Ускраіна поля каля мяжы (Слаўг.).  
Тое ж *узмежжа, вўзмежжа* (Слаўг.).

УЗДУХАВІ'НА. Непраходнае, зыбкае балота (На-  
вагр. ДАБМ, п. 440), *зўхвіна* (Івац. ДАБМ, п. 716).

УЗЛЕ'САК. Малады лес на краю старога лесу  
(Слаўг.). Тое ж *узлѣсак* (Слаўг.).

УЗЛЕССЕ. Край лесу, прылесак (Зах. Бел., Др.-  
Падб., Слаўг.). Тое ж *паналессе* (Беш. Касп.).

УЗЛО'БАК. Узгорак, невысокі бугор, узвышша  
(Азяр. Касп., Слаўг.). Тое ж *узлоббя* (Слаўг.).

УЗЛО'Б'Е. Схіл гары, узгорак (Слаўг.). Тое ж  
*узлобичча, узлобайѣ* (Слаўг.).

УЗЛО'ЖЖА. Месца каля лугу (Слаўг.). Тое ж  
*узлагойѣ* (Слаўг.).

УЗЛУ'ЖЖА. Узбярэжжа заліўнога лугу; луг каля  
поля (Слаўг.). Тое ж *узлужнішча* (Слаўг.). □ ур. Узлуж-  
жа (поле, луг) каля в. Папараткі Слаўг., Узлужжа (ву-  
ліца) у в. Віравая Слаўг., ур. Улужжа (поле на правым  
беразе р. Саж) Карм.

УЗМЕ'ЖАК. 1. Вузкая, незасяваемая паласа паміж  
раллѣй і дарогай з канавай ці раўком (Віц. Нік. 1895). 2. Бакавая частка, край шырокай мяжы на агародзе, які  
звычайна зарастае травой (Бял. Матэр.). 3. Частка не-  
ўзаранай зямлі ў канцы поля; край сенажаці каля нівы  
(Беш. Касп., Докш.). Тое ж *памѣжак* (Мін.).

УЗМЕТ. Першае ворыва ўвосень, зябліва; пустуючае  
адзін год поле (Крыч. да 1772 АВАК, XXXV, 5—7, Лѣзн.,  
Слаўг.).

УЗМУ'ЦЬ. Глыбокае месца ў возеры (Слаўг.). □ воз.  
Узмўць каля в. Віравая Слаўг.

УЗНІ'ЗЗЕ. Нізіна паміж гор; мясцовасць у ніжнім  
цячэнні ракі (Слаўг.). □ ур. і б.х. Узніззе каля в. Васька-  
вічы Слаўг.

УЗНО'Р. 1. Крыніца, струмень вады, які выходзіць на  
паверхню зямлі (Віц. Нік. 1895). 2. Крыніца або непера-  
сыхаючы вадаём, копанка (Лѣзн.). 3. Нізіна (Кузн.  
Касп.). □ в. Узнор Гарад.

УЗО'ЛІШЧА. Ст.-бел. Падзолістая глеба.

УЗРО'УЕ. Месца ўздоўж рова (Маладз., Слаўг.). Тое  
ж *узровічча, узроўнішча, ўзрайѣ* (Слаўг.).

УКЛО'Н. Спуск або пад'ём дарогі (Слаўг.).



УКЛЯ'СЛАСЦЬ. Паглыбленне, западзіна; уцісненне, след (Бельск Беластоцкага ваяводства ПНР, Гродз. Вал.). Тое ж *укляктанне* (Гродз.).

УКРА'ІНА. Краіна, край, вобласць, якая знаходзіцца каля мяжы або за межамі айчыны (Нас.); пагранічнае месца (Нас. АУ). Тое ж *украйна* (Слаўг.).

УКРЫЖАВА'ННЕ. Месца, дзе перакрыжоўваюцца дарогі, вуліцы (Зах. Бел. Др.-Падб.).

УЛАТО'УК. Курган (Чашн. Касп.). Тое ж *уссопак* (Сіроц. Касп.).

УЛО'ВЫ. Месца, дзе ловяць звера, птушку, рыбу (Слаўг.).

УЛУ'КІ. Выгібы ракі (Слаўг.). □ в. Улукі Слаўг., ур. Улукі (луг) каля в. Улукі Слаўг.

УЛУ'С. 1. Месца здабычы, палявання (Слаўг.); чужая паша (Смален. Дабр.). 2. Казённы лес, які адведзены сялянам для карыстання (Смален. Дабр.). Параўн.: *улус 'вуліца'* (Каверынскі р-н Горкаўскай вобл. РСФСР Рус., 14).

УМЕ'ЖАК. Мяжа (Сміл. Шат.).

УМУРАЖЭ'ННЕ. Дзірван, мурожны пласт (Слаўг.).

УПА'ДЗІНА. Паглыбленне на паверхні зямлі (БРС). Тое ж *упад* (Нас.).

УПЫ'Н. Запруда, гаць, шлюз; стаячы вадаём (Слаўг.).

УПЯРО'ЧКА. Папярочны ўчастак у канцы доўгай паласы; кароткая папярочная баразна (Слаўг.). Тое ж *упярока, упярэчка* (Слаўг.). □ ур. Упярочкі (поле) каля в. Серкаўка Слаўг., ур. Вялікія Упярочкі (поле) каля в. Кульшычы Слаўг.

УРО'СКІДКА. Узаранае ўроскідку поле з разорай пасярэдзіне (Рэч). Тое ж *уроскід* (Навагр.), *уроскідзь, уроскід* (Слаўг.), *уроскідзь* (Жытк., Краснап. Бяльк., Стол.), *уразору* (Паст.), *уразорыну* (Дубр.).

УРУ'ГА. Выгода, прыдатнае для жыцця месца; прыволле, добрая паша (Клім. Бяльк., Лёзн., Сен., Сур., Касп., Слаўг., Смален. Дабр.). Тое ж *уружжа, урожжа* (Слаўг.), *урунь* (Міласл. Бяльк.).

УРУ'Н. Поле з азімымі ўсходамі (Стол.). Тое ж *уруна* (Рэч.).

УРУ'ЧЧА. 1. Лагчына, дзе цячэ некалькі ручаёў; месца, дзе зліваюцца малыя рэчкі (Слаўг.). Тое ж *урэчка* (Слаўг.). 2. Выгода, прыволле; зручнае для сельскай гас-



падаркі месца (Слаўг.). □ в. Уручча Мін., ур. Уручча (поле, бярэзнік) каля в. Любаны Слаўг., в. Урэчча Слаўг.

УСКЛА'Д. Узаранае поле, загон з двайной баразной пасярэдзіне; двайная баразна (Дубр., Краснап. Бяльк., Паст., Слаўг., Стаўбц.).

УСКРА'ЕК. Самы край, канец, ускраіна поля, лесу, берага ракі (БРС). Тое ж *ускрай* (Нас., Слаўг.), *ускрэм'е* (ст.-бел.), *карёмачка* (Слаўг.), *ускраіна* (БРС).

УСО'ДЗІШЧА. Месца першапачатковай аселасці (Віц. Рам. Мат.). □ воз. Усодзішча Віц. (Рам. Мат.).

УСО'Х. 1. Рэчышча высахлай ракі (Сразн. Мат., III, 1270). 2. Засохлы на корані лес; смалакурнае месца (Слаўг.). □ в. Усохі Слаўг., в. Усох Папоўскай вол. Гом. пав. (1886), ур. Усоха (балота, лес) каля в. Пасека Ст.-дар.

УСПЕ'ЗАК. Пясчаная паласа на раллі; месца на полі, дзе пад тонкім пластом глебы знаходзіцца пясок (Слаўг.).

УСПЛА'ВІНА. Покрыва моху і травы на беразе возе-ра або ракі, сярод балота (Пух. Шат.).

УСПО'Л. 1. Штучная вялікая сажалка, пераважна ся-род вёскі (Віц. Нік. 1895). 2. Рака ніжэй плаціны (Беш. Касп.).

УСПО'ЛЛЕ. 1. Зямельная выгода, якая прылягае да поля (Нас., Слаўг.). 2. Плошча, якая прылягае да прад-месця (Нас. АУ).

УССЫ'ЛКА. Месца ссылкі (Жытк.).

УСТА'Ў. Ставок, пруд (Ваўк. Сцяшк.).

УСХО'Д. 1. Частка свету, па напрамку супрацьлеглая захаду; частка гарызонта, дзе ўзыходзіць сонца (БРС). Тое ж *усток* (Грыг. 1838—1840, Хрэст. па гіст. бел. м., 1961, 505). 2. Парасткі збожжавых, якія толькі паказаліся з зямлі; рунь (Зах. Бел. Др.-Падб., Слаўг.). Тое ж *усходы* (БРС). 3. Пад'ём на гару (Слаўг.).

УСХО'ДЦЫ. Выкапаня ў зямлі ступенькі пры пад'-ёме на гару (Рэч.).

УСХО'ДЫ. Ловы, бортныя дрэвы, рыбныя азёры (Jal Jakubowski. Mapa wielkiego księstwa Litewskiego w połowie XVI wieku, 1928, стар. 21. Atlas historyczny polski, № г. 1).

У'СЦЕ. Месца, дзе адна рака ўпадае ў другую (Рэч.). Тое ж *уток*, *уліў*, *зліў*, *улёва* (Слаўг.).

УСЦЮ'Г. Сярэднеазёрная водмель, якая зарасла ча-ротам *Phragmites communis* Trin., сiтняком *Scirpus la-*



custris L. і багатая рыбай (Віц. Нік. 1895). □ г. Вялікі У'сцюг Валагодскай вобл. РСФСР.

УСЯ'НІШЧА. Поле, дзе рос авёс (Мсцісл. Бяльк., Слаўг.).

УТАЛА'З. Узвышша сярод нізкага лугу; глухое месца (Слаўг.). Тое ж *аўтулаз, утулаз* (Краснап.). □ ур. Уталаз (узвышша на нізкім лузе) каля в. Кліны Слаўг., ур. Утулаз (глухое, лясістае, балоцістае месца) каля пас. Калінаўка Краснап.

УХА'БА. Ямка на разбітай коламі дарозе (БРС). Тое ж *ухаб* (Слаўг.).

УХАЛО'ДА. Цяністае або халоднае крынічнае месца (Слаўг.). □ в. М. Ухалода Барыс. («Звязда», 1966, 9 снежня).

УХЛЯ'СЛАСЦЬ. Багна, гразкае месца, адталая глеба, мяккая ралля (Слаўг.).

У'ХЛЯСЦЬ. Заліў, затон; старык, які злучаецца з рэчышчам ракі (Жучк., 1968). □ р. У'хлясьць ці Хлясьць (Слаўг.).

УЦЯ'ТНІК. Трава аўсяніца *Festuca fluitans* Lin., якая расце на нізкіх лугах на правым баку р. Сажы (Крыч. староства Меер, 1786, 166) або на сухіх пясчаных глебах, лугах (Слаўг.). □ ур. Уцятнік (поле) каля в. Гайшыні Слаўг., ур. Уцятнік (луг) в. Папоўка Слаўг.

УЧА'СТАК. Кавалак зямлі (БРС); сядзіба калгасніка (Жытк., Слаўг.); паласа, пайка (Жытк., Слаўг.); водруб, хутар (Слаўг.).

## Ф

ФА'БРЫК. Месца, дзе было прадпрыемства для вытворчасці гудрону (пікаварня); фабрычны раён (Слаўг.). □ Фабрык — вуліца ў г. Слаўгарадзе.

ФАЛЬВА'РАК. Невялікі маёнтак, хутар (БРС); асобная частка вёскі, панскі двор у вёсцы, жыллё арандатара, ферма (Гарб.). Тое ж *фаліварак, фоліварак, хваліварак, холіварак, больвар, хольварк, хольварак* (Слаўг.), *фальбарак* (Нясв.), *фольварак* (Грыг. 1838—1840, Мсцісл., Слаўг.), *хвальварак, хвольварак* (Сен. Касп.). □ пас. Фальварак Люб. (Лемц. Дыс., 209), ур. Фальварк (поле) каля в. Целяшы Слаўг., ур. Больвар (поле) каля в. Улукі Слаўг.

ФАШЫ'НА. Насціл; дарога, насланая з бярвення, галля і зямлі на балоце (Сал.).



ФО'ЛЬВАРЫЧЧА. Месца, дзе быў фальварак (Слаўг.). Тое ж *хольварычча, хольвар'е, халіварня* (Слаўг.).

ФО'ЛЮШ. Сукнавальня (Берасцейскае ваяводства 1579 АВАК, XIV, 104, Нас. АУ). □ Фолюш — занёманскі раён г. Гродна.

ФЕРМА. Месца каля фермы або дзе стаяла ферма (Слаўг.). Тое ж *хірма, хвірма* (Слаўг.). □ ур. Херма (месца каля калгаснай фермы) каля в. Пасека Ст.-дар., вв. Херма і Новая Херма Краснап.

ФУНДУШ. Ворная зямля, ралля (Гарб.).

## Х

ХАЛАДНІ'К. Балота (Лун. ДАБМ, п. 803).

ХАЛАДО'К. Цянёк (БРС); зацененае месца пад густой каронай дрэў (паўсям.).

ХА'ЛЕПА. Вадкая гразь на полі, дарозе ад дажджу, або мокрага снегу; слата (БРС). Тое ж *халіпа* (Краснап. Бяльк., Месцісл. Юрч., Нас., Слаўг.), *шліхота* (Пух. Шат.), *слата, хліхацінне, слаціцё, хляпоцце, хляпа, хлюпоцце, хлюпінь, кляча, хлюпота, хліпата* (Слаўг.), *хлюда* (Маг. губ. вед., 1854, № 49, 884), *хвіля* (Слаўг.), *хлюпа* (Нас.), *хлякаць* (Рэч.), *шаліпа* (Лёзн. Касп., Слаўг.).

ХА'ЛІ. Крыты базар (Гродз.).

ХАЛМІ'НА. Круглая катлавіна, дзе заўсёды вільготна (Слаўг.). Тое ж *халмінка* (Слаўг.).

ХАЛУ'И. У РСФСР (Мурз., 242). Падводны камень на рацэ (Паўночны край). Завалы на рэках ад падмытых дрэў (Комі АССР). Наносы, якія засталіся на лугах пасля разліву рэк (Прыўралле, Кіраўская, Валагодская вобл.). □ в. Халуі (Салаўіная з 1964) Глыб., в. Халуі (Ліпень з 1930) Асіп.

ХАМЕЛКА. Вярышня дрэва (Слаўг.).

ХА'ТКА. 1. Баброва збудаванне ў выглядзе лаўжа з ламачча ў рэчках і азёрынах (басейн Бярэзіны і Сажы). 2. Невялікая, простая сялянская хата (паўсям.). □ ур. Хаткі (поле на месцы хат радзівілаўскіх парабкаў) каля в. Малева Нясв. (Юшк.), в. Хаткі Нар.

ХА'ТНІШЧА. Месца, дзе стаяла хата; невялікі ўчастак зямлі (Жытк., Лёзн., Сал., Слаўг., Ст.-дар., Стол.). Тое ж *хацішча* (Ветк., Слаўг., Смал.), *хата* (Слаўг.).



ХАШЧ. Гушчар, зараснік, буралом, нетры (Стол.).

ХВА'ЛЯ. Вадзяны вал, зыб на рацэ, возеры ў ветранае надвор'е (БРС).

ХВІ'ЛЯ. Безданы, прорва, прадонне і наогул усякае благое месца (Грыг., 1838—1840).

ХВІ'ШКА. Тое, што і вітка (Слаўг.).

ХВО'ЙНИК. 1. Сасновы лес, сасоннік (БРС). Тое ж *хвоя* (Глуск. Янк. I, Жытк.), *хвайняк* (Ветк., Кузн. Касп.), *хваіна*, *хвоя* (Маг. губ. вед., 1854, № 49, 884, Палессе Талст.). 2. Зараснік хвоі, ельнік (Крыч., Лёзн., Нясв., Слаўг., Ст.-дар.). Тое ж *хвайняк* (Ветк., Слаўг.), *цёмны лёс* (Арш., Гор., Сен., Чав. пав. Дэмб., т. 2, 1884. Карта Могил. губ. почв и лесов). 3. Сасновы і яловы лес (Ветк., Ст.-дар., Стаўбц., Хойн.). □ ст. Цёмны Лес Гор.

ХВО'РАСТ. Кусты; галлё, сучча (Крыч.). □ в. Хварасцяны Слаўг.

ХВОШЧ. 1. Зараснік хвашчу *Equisetum* балотнага, палявога, лугавога (БРС). 2. Прыбярэжнае месца ў балоце, возеры (Жытк.).

ХЕХЛА. Балочістая нізіна (Віл., Дзіс., Мат. по ист. и геогр. Дисн. и Вил. уездов Вилен. губ. Витебск, 1896, 178). Тое ж *холхла*, *хелхло*, *хоўхла*, *халхолоца* (Лемц. Айт.). □ в. Халхолоца Барыс., в. Холхлава Маладз., в. Хоўхла Буда-Каш., в. Хохлава Навагр. (Лемц. Дыс., 165).

ХІБ. Верх узгорка, грэбень; узгорак (Слаўг.). Тое ж *хібень* (Віц., Слаўг.), *хібок*, *хібянёк* (Слаўг.). □ в. Хібні Віц. (Рам. Мат.).

ХІ'ЖА. Прымітыўнае жыллё (Слаўг.).

ХІЗО'Н. Пчаліны вулей (Слаўг.). Тое ж *хвізон*, *хівизон* (Слаўг.). □ в. Хізы Гом.

ХІЛ. Схіл (Слаўг.). □ в. Хільчыцы на месцы г. Хіл (паводле падання) Жытк.

ХІМ. Нізкі лес, хмызняк, пераважна альховы, з вербалозу; нетры (Слаўг.). Тое ж *хіміна* (Слаўг.).

ХЛІХАЦЬ. Вадкая багна (Слаўг.). Тое ж *хліхацінне*, *хліхаціцё* (Слаўг.). □ ур. Хлѣхаць (балота) каля в. Бахань Слаўг.

ХЛУДЫ'. 1. Падмыў прыбярэжных дрэў, кустоў, пад карэннямі якіх хаваюцца рыбы, выдры і нарыцы (Віц. Нік. 1895). 2. Нанос у часе разводдзя раслінных рэштак на бераг, кусты і ў заліў (Віц. Нік. 1895).

ХЛЯВІ'ШЧА. Месца, дзе быў хлеў (Лёзн., Сал.). Тое ж *хляўнішча* (Ветк.).



ХМЕ'ЛІШЧА. Ст.-бел. Поле, на якім рос хмель. Тое ж *хмеля* (Слаўг.), *хмельнішча* (Слаўг., Станг, 74), *хмялішча*, *хмяльнішча* (Краснап., Слаўг.). □ в. Хмелішча Стаўбц.

ХМЫЗНЯ'К. Зараснік кустоўніку; кусты, драбналессе (БРС). Тое ж *хмуза*, *хмузняк* (Стал.), *хмыз* (БРС), *хмыза* (Зах. Бел. Др.-Падб.), *хмызнік* (Віц. Нік. 1895, Лёзн., Маг. губ. вед., 1854, № 49, 884, Мсцісл., Слаўг.), *хмызнічак* (Крыч., Слаўг.), *хмызок* (Расн. Бяльк., Слаўг.), *хмызьянок*, *хмызьяк*, *хмызіок* (Слаўг.), *хмызянок* (ЛіМ, 1966, 25 студзеня), *хруст* (Навагр. Ф. Еўлашэўскі. Хрэст. па гіст. бел. м., 1961, 285).

ХМЯЛЁК. Трава дзяцеліна раллёвая *Trifolium arvense* L. (Гарад. Касп.).

ХОД. Бойкае месца, пераход (Рэч., Слаўг.).

ХОЛМ. Стар. Высокае месца, вялікі ўзгорак. Тое ж *хоўм* (Слаўг.). □ вв. Халмы і Холм Віц. (Рам. Мат.), вв. Халмы, Халмоўка Барыс., Дзярж., Мядз., в. Холмеч Рэч., в. Хаўмы Чав., ур. Хоўмы (поле) каля в. Любаны Слаўг. на месцы б. в. Хоўмы Слабада (1750 ЦДГА БССР, ф. 694, воп. 4, інв. 1556, л. 229).

ХРА'ПА. Груда; замёрзлая гразь на нізкім месцы, на дарозе ў выглядзе выступаў (Глуск. Янк. I, Жытк., Зэльв. Сцяцко, Кар., Стал.). Тое ж *храпкі* (Ветк.), *чорная ступа* (Слаўг.).

ХРАСНІ'. Скрыжаванне дарог (Віц. Касп.). Тое ж *храставая дарога* (Слаўг.).

ХУ'РА. 1. Сумёт снегу (Слаўг.). 2. Лоўж галля, куча дроў (Слаўг.).

ХУ'ТАР. 1. Адасоблены зямельны ўчастак з адной сядзібай; водруб, двор (БРС). Тое ж *фўтар* (Мін.). 2. Не-вялікая вёска (Слаўг.). □ в. Футары Краснап.

## Ц

ЦАГЕ'ЛЬНЯ. 1. Завод па вырабу цэглы (БРС). Тое ж *цаглярня*, *цагёлка* (Слаўг.), *цыгэльня* (Віц.). 2. Участак лесу, дзе здабываюць гліну (Глуск. Янк. II). □ ур. Цагэльня (глінішча) каля в. Дабранка Слаўг., в. Цыгэльня Віц. (Рам. Мат.).

ЦАЛІ'ЗНА. Агрэх пры ворыве, сяўбе (Беш. Касп., Пол., Уш.). Тое ж *целязнá* (Пол., Уш.).



ЦАЛІ'К. 1. Бездарожжа; замеценыя снегам дарога; дарога, якая пракладваецца па снезе, па полю (БРС).

2. Суцэльны бераг ракі (Слаўг.).

ЦАЛІНА'. 1. Поле, якое ўзарана і засеяна ўпершыню (БРС); абложная зямля (Зах. Бел. Др.-Падб., Сал., Слаўг., Сміл., Ст.-дар.). Тое ж *ялавіна* (Тур.), *навіна* (Слаўг.). 2. Гурбы намеценыга снегу, цалік (БРС).

ЦАРКО'ВІШЧА. Месца вакол царквы ці на якім стала царква (Кузн. Касп., Рэч., Слаўг., Шкл.). Тое ж *царквянне* (Слаўг.), *цэрквішча*, *царкоўе* (Ветк., Слаўг.). □ в. Царковішча Шкл., Бял., ур. Царковішча (гравійная гара) каля в. Папоўка Слаўг., ур. Царковішча (луг) каля в. Віравая Слаўг., в. Царкоўе Буда-Каш.

ЦВЕРДЗІНА'. Цвёрдая, мелка ўзараная, засохлая ралля; цвёрды грунт; засохлая гліна (Слаўг.). Тое ж *цвярдзіж*, *цвярдзінь*, *цвярдбынь*, *цвярдбыня*, *цвярдбыня* (Слаўг.), *цвёрж* (Краснап. Бяльк.).

ЦВЕРДЗЬ. Кантынент, мацярык; суша, цвёрды грунт (Мсцісл. Бяльк.).

ЦВІ'НТАР. 1. Абгароджанае месца вакол царквы, царкоўны двор; могілкі з царквой (Драг. вол. Гільт., 64, Маг. губ. вед., 1854, № 49, 884, Нясв.). Тое ж *цвінтар* (Грыг. 1838—1840, Нас., Слуцк. Мал., 191), *цментар* і *цмінтар* (Вілен. 1682 АВАК, т. XI, 80, 239). 2. Пярэдня частка царквы (Ветк.).

ЦВЯРДЫНЯ'. 1. Гравійная гара (Слаўг.). 2. Каменная гара (Лях. Кап.).

ЦЕГЛАВІ'НА. Крынічнае, мокрае месца, дзе сочыцца вада і рагамі сцякае ў раку; гразкае месца (Слаўг.). Тое ж *цэклаць*, *цэклась* (Леп.). □ в. Зацякляссе Леп.

ЦЕ'ЛІШЧА. Месца звычайна ў лесе, на полі, дзе ацялілася карова (Смален. Дабр.). Тое ж *цялёнішча*, *цялёне* (Слаўг.).

ЦЕ'МЕНКА. Луг, участак лугу, акружаны прысадамі дрэў па мяжы; луг на месцы высечанага лесу на абалоні (Рэч.). Тое ж *цёмналіг* (Рэч.). □ ур. Мала́я Цёменка (луг), ур. Цёмналіг (луг), Церналіг каля в. Заспа Рэч.

ЦЕ'МЕНЬ. Густы лес (Слаўг.).

ЦЕ'МРАЧ. Малады, непраходны зараснік у лесе; хмызняк (Рэч.). Тое ж *цямрэжнік* (Пар.), *цяццюжнік* (Слаўг.).

ЦЕ'НЬ. Зацененае месца пад каронай дрэў, за пабудовамі, на паўночным схіле ўзгорка, ро́ва (БРС). Тое ж



цянёк (БРС), цяняк (Слаўг.), цянячок (Навагр.), хмарок (Стаўбц.).

ЦЕРАБЕ'Ж. Месца, дзе выцераблены лес, кусты пад сенажаць, поле (Зах. Бел. Др.-Падб., Слаўг.). Тое ж *церабень* (Лемц. Айк.), *церабейня* (Валож.), *цераблённе*, *церабёж* (Слаўг.). □ в. Церабейнае Валож., ур. Церабёж (сенажаць) каля в. Клетнае Глуск.

ЦЕРАБЛІ'ЧАННЕ. Поле на месцы выцерабленага лесу (Слаўг.).

ЦЕ'ЧА. Хуткае цячэнне, незамярзаючае месца ў рацэ (Зах. Бел. Др.-Падб., Сур. Касп.). Тое ж *цэчка* (Стол.), *цечайня* (Брэсц. А. Філіповіч. Хрэст. па гіст. бел. м., 1961, 422).

ЦЕК. Цячэнне, паток, струмень (БРС). Тое ж *цечавіна*, *пацёквіна*, *пацёква*, *цурок*, *цурчок* (Слаўг.).

ЦЕМІНКА. Канава, якая злучае балота з возерам (Віц. Касп.).

ЦІ'НА. 1. Пласт з водарасцяў на паверхні вады, які пры асяданні і ў сумесі з ілам робіць дно вадаёма гразкім, тваністым (Паст., Слаўг.). Тое ж *ціня* (Слаўг.). 2. Студзьяністая маса *Mucor dekuanus* у вадаёмах (Слаўг., Уш.). Тое ж *слізь* (Слаўг.). 3. Зараснік рагалічніку *Ceratophyllum demersum* L. у стаячым вадаёме, у завадзі (Бельск. ПНР, Гродз.).

ЦІХАВО'Д. Ціхае, звычайна прыбярэжнае цячэнне; завадзь каля ракі (Рэч., Стол.). Тое ж *ціхаводзіна* (Рэч.).

ЦЫБУ'ЛІ'ШЧА. Месца, дзе расла цыбуля *Allium se-ra* L. (Слаўг.). Тое ж *цыбулішча*, *цыбулінішча*, *цыбулённе* (Слаўг.).

ЦЫ'РКА. Пясчаная плошча (Арш. «Наш край», 1926, № 4—5, 63).

ЦЭ'МРА. Закінуты старажытны калодзеж з драўляным зрубам (в. Заспа Рэч.).

ЦЭНТР. Сярэдзіна вёскі; месца, дзе знаходзіцца калгасная канцылярыя; вёска, у якой знаходзіцца праўленне, сядзіба аб'яднанага калгаса (Рэч., Слаўг.).

ЦЯКЛІ'ЦА. Невялікае цячэнне на балоце, якое з'яўляецца пры спадзе вады (Палессе Талст.).

ЦЯКУ'Н. Цякучы дробны пясок (Слаўг., Уш.). Тое ж *цякунёц* (Слаўг.).

ЦЯПЛІ'ЦЫ. Мінеральныя воды (Гарб.).

ЦЯПЛІ'ШЧА. Вогнішча (Слаўг., Хоц. Бяльк.). Тое ж *цёплішча* (Нас., Слаўг., Тал. Мядзв.), *цяпло* (Бых., Ра-



гач., Слаўг.), *цяплянне, цяплянішча, цяпляннівічышча* (Слаўг.).

ЦЯСНІНА. Вузкая западзіна, праход паміж узгоркаў (Слаўг.). Тое ж *цяснядзь, цесніна, цясьмень, цясьмінь, вузкіня* (Слаўг.).

## Ч

ЧАГА'РНИК. Зараснік маладога лесу, хмызняк; гушчар (Палессе Талст.). Тое ж *чагарнік* (Жытк.).

ЧАЛІЗНА'. Агрэх пры ворыве (Лёзн.).

ЧАЛО'. Высокая сенажаць; адкрытае месца; прыдарожны ўчастак; прыэдні край (Жытк., Стол.).

ЧАПІНА'. Месца ў рацэ або возеры, на дне якога многа сукаватых дрэў, бярвенняў, карчоў, камення і дзе водзіцца рыба (Нас.). Тое ж *чапа* (Рэч.), *чапы* (Віц. Нік. 1895), *чопкі* (Нас.).

ЧАПЫ'ЖНИК. Лес або хмызняк, які дрэнна расце; каржакаваты лес (Слаўг.).

ЧАРНАЗЕМ. Урадлівая, угноеная глеба; тарфянік; чорнага колеру зямля (БРС). Тое ж *чарноземель, дамашняя зямля* (Жытк.), *чарноземель* (Стол.), *вазонная зямля* (Рэч.). □ в. Чарназём Маладз.

ЧАРНАЛЕ'ССЕ. 1. Лісцёвы лес, пераважна з ліпы, дуба, клёна, ясеня, вяза, арэшніку, альхі (БРС). Тое ж *чарналес* (Рэч.), *чарналіс* (Стол.), *чорны лес* (Палявое і Хоцімскае войтаўствы Крыч. староства Меер, 1786, 114, Стол.), *чарналісіца* (Слаўг.). 2. Змешаны лес, які расце на нізкіх месцах (Палессе Талст.). 3. Лес з дрэў выключна хваёвых (Зах. Бел. Др.-Падб.). □ в. Чарнякоўка, пас. Чарнішынь (з 30-х гадоў в. Ходараў) Слаўг., в. Чарнішчына Пол., ур. Чарналіс (лес каля Давыд-Гарадка) Стол., в. Чарніца Леп., в. Чарнін Пар., в. Чарніны Дзів., в. Чэрнеўка Дрыб.

ЧАРНІ'ЛІШЧА. Месца на балоце, дзе гразь мае чорны колер і багатая вокісамі жалеза, у якой раней чарнілі пражу (Ст.-дар.). Тое ж *чарнелішча* (Ст.-дар.). □ ур. Чарнілішча (балота, асушаны луг) каля в. Пасека Ст.-дар.

ЧАРНІ'ЧНИК. Зараснік ягадніку *Vaccinium myrtillus* L. (БРС). Тое ж *чарнішнік, чарніцы* (Слаўг.), *чарніцы* (Жытк.).

ЧАРО'Т. 1. Зараснік высокіх вадзяных ці балотных раслін з сям'і злакавых *Phragmites communis* Trin., пу-



стых у сярэдзіне, з пірамідальнай пушыстай мяцёлкай (Кузн. Касп., Нясв., Рэч., Слаўг.). Тое ж *чарэт* (Стол.), *чаротнік* (Слаўг.). 2. Зараснік высокіх вадзяных ці балотных раслін з сям'і асаковых *Scirpus lacustris* L., сітаватых у сярэдзіне (БРС). □ в. Чарацянка Жытк.

**ЧАРТА'**. Граніца; гарадская мяжа; мяжа аселасці (Слаўг.).

**ЧАРЦЕ'Ж**. Ст.-бел. Поле або сенажаць на месцы лясных распрацовак; цаліна. Тое ж *чарцяж* (Лемц. Айк.), *церцэж* (Стол.), *чэрці*, *чэрчэж* (Рагач. 1556 АВАК, т. XI, 30, 31).

**ЧАРЭ'ШАННІК**. Чарэшневы кустоўнік, зараснік чарэшняў роду вішняў (Слаўг.). Тое ж *чарэшнік* (Беш. Касп.).

**ЧАСНО'ЧЫШЧА**. Месца, дзе рос часнок (Слаўг.). Тое ж *часнішча*, *часнічышча*, *часнаковішча*, *чоснік*, *чэснык* (Слаўг.).

**ЧАСЦЕ'Ж**. Густы зараснік у лесе, густое драбналессе; гушчар, нетры (Сал.). Тое ж *часцёрнік* (Сал.).

**ЧАСЦІ'К**. Чысты хвойнік, без падлеску (Пар.).

**ЧАТА'**. 1. Частка, адмераны або выдзелены ўчастак зямлі (Слаўг.). 2. Вартаўнічы пункт, старожка (АВАК, т. IV, 62). Тое ж *в'арта* (в. Целяшы Слаўг.), *чаты* (АВАК, т. IV, 62).

**ЧАХА'РНЯ**. Майстэрня, дзе перачэсвалася воўна (Жытк.).

**ЧА'ШЧА**. Чысты, гонкі, тоўсты лес адной пароды (Лёзн.). □ ур. Чашча (лажок сярод поля) каля в. Любча Навагр. (Бак).

**ЧАШЧЫНЯ'**. Густы зараснік, гушчар; непраходнае драбналессе, нетры (Слаўг.). Тое ж *чашчоба*, *чашчэба* (Слаўг.), *чашчэжнік*, *чашчожнік* (Сал.), *чмурá* (Сен. Касп.).

**ЧВІРО'К**. Цякучы пясок (Смал.).

**ЧВЫР**. 1. Высокае пясчанае месца, дзе расце толькі мох або лес (Жытк., Стол.). Тое ж *чвір* (Жытк., Стол.). 2. Белы пясок з маленькімі каменьчыкамі (Жытк., Стол.); без каменьчыкаў (Стаўбц.). 3. Буйны жоўты пясок (Слуцк. Мал., 193, Стаўбц.). Тое ж *чвырэц* (Маг. губ. вед., 1854, № 49, 884). 4. Гравій (БРС). □ в. Чвыркі Кам.

**ЧО'ТКА**. Невялікі дадатковы ўчастак прырэчнай зямлі пад агарод (Слаўг., Прысожжа). Тое ж *чот* (в. Віравая Слаўг.), *чоткі* (в. Дабранка Слаўг. Яск.). □ ур. Чоткі



(луг, грады) каля в. Віравая Слаўг., ур. Чоткі (грады) каля в. Дабранкі Слаўг. (Яск.).

ЧУЖЫ'НА. Чужы край, чужая зямля (БРС); чужая вёска (Слаўг.). Тое ж *чужаня* (Пін. Булг., 199), *чужаніца* (Слаўг.), *чужбіна* (Нас., Слаўг.).

ЧЫГУ'НКА. Жалезная дарога (БРС). Тое ж *калейка* (Ваўк. Сцяшк.), *зялёзка* (Слаўг.).

ЧЫРНУ'ХА. Другое ворыва папару (Кам.).

ЧЫ'РЫ. Паводле падання. Лясныя борці «чэры», пчаліныя вуллі (Крыч.). □ г. Чэрыкаў Маг. і г. Чириков (1708 Лісты Пятра I, т. 8, вып. 1, 1948, 92).

ЧЫСТАВІ'НА. Гала сярод лесу; месца, ачышчанае ад лесу або хмызняку (Рэч.). Тое ж *росчысьць* (Слаўг.), *чысьць* (Віц., Мін. Лемц. Айк., Маг.). □ ур. Чысьць (б. х., поле) Слаўг.

ЧЫСТАПО'ЛІЦА. Чыстае поле; месца, незанятае будынкамі (Слаўг.). Тое ж *чыстаполе* (Слаўг.).

ЧЫ'СЦІК. 1. Кусты, зараснік на месцы высечанага лесу (Чашн. Касп.). 2. Галае, непраходнае балота (Віл.) або чыстае махавое балота, дзе растуць журавіны (Лёзн.). □ ур. Чысік (балота, парослае дробным хмызняком) каля в. Засценкі Віл. (Кас.).

ЧЫСЦЯ'ДЗЬ. Гаёк на высокім месцы, кнея (гл.) сярод лесу, аблямованыя лугавінамі, якія складаюць неабходную прыналежнасць вялікіх лясных плошчаў і ў той жа час з'яўляюцца падарожнымі або межавымі паказчыкамі (Віц. Нік. 1895).

ЧЭЧ. Прамывіна, палонка ў лёдзе на рацэ (Стол.).

### Ш

ШАВЯЛІ'. Месца, дзе рос буйны лес, які ішоў на палі (Слаўг.). Тое ж *шэвялі* (Слаўг.). □ б. пас. Чортавы Шэвелі (1926), ур. Чортавы Шавялі (поле) каля в. Бязуевічы Слаўг.

ШАЛАМО'К. Стромы бок узвышша; горка (Слаўг.).

ШАЛА'Ш. Будынак для складвання гаспадарчых прылад (Жытк. ДАБМ Кам., п. 798). □ в. Шалашня Арш.

ШАЛО'М. Стар. Узгорак, гарвінная гара; узгорак на дне ўпадзіны (Слаўг.). □ в. Шаламы Слаўг.

ШАЛЫ'ЗНІК. Зараснік ракіты *Salix gibba*, густы хмызнік, драбналессе з лазой (Слаўг.). Тое ж *шайлюга*, *шайлюжнік* (Слаўг.).



ШАР. 1. Рад хат па адзін бок вуліцы; шэраг лавак, абабкаў на полі, коп на лузе; пагонны двор, дзе ў рад размешчаны ўсе жылыя і с.-г. пабудовы (Жытк., Мін., Пол., Ст.-дар., Стол.). Тое ж *шаронак* (Ст.-дар.). 2. Частка столі паміж бэлькамі (Крыч., Пол.); прастора паміж бэлькамі ў хляве (Крыч.). □ в. Шарынь Ельск.

ШАРО'Н. Цвёрды мёрзлы верхні пласт снегу пасля адлігі (БРС). Тое ж *шарос* (Зэльв. Сцяцко), *шарош* (Рэч), *шарэн* (Жытк., Стол.), *сэран* (Беш. Касп., Докш., Нас., Слаўг., Уш., Лёзн., Рэч., Слаўг.), *серанок* (Маг.), *сярон* (Дзятлавіцкая вол. Гом. Радч., стар. X, Слаўг.), *сэрэн* (Лях. Кап. 1700), *сэрын* (Грыг. 1838—1840, Слаўг.), *шарпак* (БРС), *шарун* (Бял. Матэр., Сміл., Шат., Тал. Мядзв.), *шархоба* (Слаўг.).

ШАРО'Ш. Тонкі лёд на рацэ; дробны лёд; награвашчанне ледзяных іголак, тоненькіх ільдзінак на паверхні вады перад ледаставам (БРС). Тое ж *шарошка* (Ваўк. Сцяшк.), *шарэш* (Клім. Мсцісл. Бяльк., Рэч., Сал., Слаўг., Стол.), *шархоце* (Слаўг.), *шатва́*, *шуга́* (Жытк., Стол.).

ШАРЭ'Н. 1. Галалёд (Жытк.). 2. Шарон (Стол.). 3. Калонія грыбоў (Стол.).

ША'ТЫ. Засень, месца пад цяністымі дрэвамі (БРС).

ШАХА'. Будынак з плятнёвымі сценамі для с.-г. прылад (Слаўг.). Тое ж *шахаўня́* (Слаўг.).

ШАХАУ'НІ'ЦА. Участак поля сярод іншых; цераспалосіца (Гар. 1921, Стаўбц. Прышч. 72, 188). □ ур. Ля Шахаўніцы (поле) Стаўб. (Прышч.).

ША'ХТА. Яма і магільны пагорачак (Слаўг.). Тое ж *ша́хты* (Слаўг.).

ШАША'. Гравійная або асфальтавая дарога; выбрукаваны гасцінец (БРС). Тое ж *саша́* (Бых., Глуск. Янк. II, Кузн. Касп., Рэч., Слаўг.), *сашэй*, *сашэя* (Слаўг.), *шосса* («Наша Ніва», 1913, № 42). □ Олькеніцкая шосса («Наша Ніва», 1913, № 42).

ШКО'ДА. Месца, дзе страўлены жывёлай пасеў, травастой, маладыя ўсходы лесу (Рэч., Слаўг.).

ШКО'ЛІШЧА. Месца каля яўрэйскай школы (Нас.). Тое ж *школіца* (Нас. 1858).

ШКО'ЛКА. Гадавальнік пладовых саджанцаў (Ветк., Лёзн., Слаўг.).

ШЛЯК. Край, берагавая частка (Нас. АУ).

ШЛЯХ. Стары тракт; грунтавая дарога, вялікі гасцінец, абсаджаны дрэвамі (БРС). □ Колаў шлях (дарога



праз лес ад в. Шаламы да в. Лясная) Слаўг., Лясэнскі шлях (дарога ад в. Лясная да г. Слаўгарада), Гарадзэцкі шлях (дарога паміж г. Слаўгарадам і г. п. Краснаполлем), Хармёнскі шлях (ад г. п. Краснаполле да в. Ферма) Краснап.

ШМАТ. Участак, невялікая дзялянка поля, сенажаці; мізэрны ўчастак зямлі (Мсцісл. Юрч., Рэч., Сіроц. Касп.). Тое ж *шматок* (Нясв., Рэч., Слаўг.). □ ур. Шматы (поле) каля в. Засценкі Віл.

ШМЫК. Вузкі перашыек; клін (Слаўг.). Тое ж *штых* (Слаўг.).

ШНУР. 1. Вузкая паласа зямлі (БРС). Тое ж *шнурына*, *шнор* (Слаўг.). 2. Стар. Лінейная мера зямлі, роўная 10 прэнтам (гл.) або 75 локцям (Гарб. 355). □ ур. Шнуры валочныя (поле) Паст., ур. Шнураўскае балота каля в. Шарсцін Ветк.

ШО'ПА. 1. Будынак для с.-г. прылад; прыбудова каля гумна для мякіны (Брэсц., Ветк., поўдзень Беларусі). 2. Будынак для Генеральнага Сейма ў XVI ст. у Беларусі («Чтения в имп. обществе истории и древностей российских при Московском университете», 1868, октябрь — декабрь, кн. четвертая. М., 1868, 81). □ ур. Шопа Ветк.

ШПА'ЧЧА. Месца, лес, гаёк каля вёскі, дзе многа вядзецца шпакоў *Sturmus vulgaris* L. (Ветк., Краснап.). □ в. Шпачча Краснап., ф-к Шпакі Ваўк. пав. (АВАК, т. XI, 377).

ШТАНЫ'. 1. Месца на лузе або ў лесе, дзе адпачывае статак (Слаўг.). Тое ж *штанкі* (Слаўг.). 2. Рэльеф мясцовасці, які па форме нагадвае штаны; клін (Жытк., Слаўг., Смал.). □ ур. Штаны (балота) каля в. Беражцы Жытк., ур. Штаны (дзве гары побач) каля в. Усяжкі Смал., ур. Бліжнія Штанкі, Дальнія Штанкі (поле) каля в. Ржаўка Слаўг., ур. Штанкі (поле на лузе) каля пас. Чарнец Слаўг., ур. Штаны (сухадольны лог) каля в. Ржаўка Слаўг., ур. Штаны (лог, у які клінам урэзаўся лес) каля в. Церахоўка Слаўг., ур. Шылавы Штаны (лог) каля в. Любаны Слаўг.

ШТАХЭ'ТНІК. Кветнік, агародчык (Слаўг.). Тое ж *шчаклётчык* (Слаўг.).

ШУ'БА. Дзірваністы пласт на дрыгве; плаў (Слаўг.). □ ур. Шубіна каля в. Шарсцін Ветк.

ШУБЕ'НЬ. Мера зямлі (Слаўг.). □ ур. Шубалін, або Кабін (плоскае ўзвышша) каля в. Сіліна Поле Слаўг.



ШУМ. Смецце, прынесенае вадой да берага (Ст.-дар.).  
ШУМЕ'ТНІК. Месца, куды выкідаюць смецце (Віц.,  
Гарад., Докш., Зах. Бел. Др.-Падб., Лёзн. Касп. Слаўг.).  
Тое ж *шумётнішча* (Тал. Мядзв.). □ п. г. т. Шумілі-  
на Віц.

ШУР'КА. Канюшына палявая *Trifolium arvense* L.  
(Слаўг.). Тое ж *шўрычкі* (Слаўг.). 2. Старая мера дроў  
(БРС); кароткі кавалак бервяна (Слаўг.).

ШЧАБАЛІ'НА. Зараснік ажыны *Rubus caesius* L.  
(Кузн. Касп.).

ШЧАДРЭ'Ц. Тонкі пласт пяску сярод іншых парод  
(Гродз.).

ШЧЫР. 1. Ст.-бел. Цаліна; новае поле. Тое ж *шчырка*,  
*шчырэп* («Наша Ніва», 1914, №50, 3), *шчарэц*, *шчы-  
рэц*, *шчырынá* (Мін.). 2. Бор (Смален. Дабр.). 3. Зарас-  
нік травы амаранту, аксамітніку хвастатага *Amaranthus*  
*retroflexus* L., *A. caudatas* L. (Гродз. Кіс. 13, Беларусь  
Даль, т. IV, 658). □ ур. Слабадскі Шчыр каля в. Ст. Бя-  
ляеўка Чач. (Запіскі аддзела гуманітарных навук, кн. 11.  
БАН, т. II. Мінск, 1930, 477), ур. бор Шчыры (1726) каля  
в. Грамыкі Чач. староства (ЮМ, вып. 28, ч. I, 1900, 32).

ШЧЫРЭ'Ц. Буйны пясок (Арш. Гом. Гор. Рагач. Сен.  
паветы Маг. губ. і Гарад. Леп. паветы Віц. губ. Рам. Воп.  
1889, 3, Рэч.).

ШЧЫТНЯ'К. Жорсткая, сухая трава *Nardus stricta* L.  
(Мін.).

ШЫ'БЕНИЦА. Высокае месца; стромая гара (Нясв.,  
Слаўг.). Тое ж *шыбельніца* (Слуцк. Мал., 194, Слаўг.).

ШЫ'ІНА. 1. Перашыек; каса (Слаўг.). Тое ж *шыя*  
(Сал.). 2. Вузкі праліў паміж востравам на возеры і бе-  
рагам (Слаўг.). □ ур. Чэчкава Шыя (балота) каля  
в. Яскавічы Сал.

ШЫПШЫ'ННІК. Куст, зараснік шыпшыны *Rosa cin-  
patomea* L. (БРС). Тое ж *шыпшыны* (Жытк.), *шупшын-  
нік* (Тал. Мядзв., Слаўг., Стол.), *шупшына* (Слаўг.),  
*шыпчыннік* (Тал. Мядзв.).

## Ю

ЮР. Узвышша; адкрытае высокае месца (Слаўг.).

Ю'РА. Высокі, адкрыты бераг ракі або ўзгорка  
(Слуцк. Серб. 1915, 3). □ в. Юравічы на л. б. р. Пціч  
(Серб., 1915, 3).

ЮРА'ГА. Пласт мулу ў вадзе; асадак (Мсцісл. Юрч.).



## Я

**Я'ВАР.** 1. Зараснік аеру *Asogus* (Слаўг.). Тое ж *ярай* (Рэч.), *яварышча* (Слаўг.). 2. Вярба (Нас., Нясв. Юшк.). 3. Платан *Acer pseudo-platanus*; платанавы прысады, зараснік (БРС). □ с. Явар Дзятл.

**Я'ГАДНІК.** Зараснік чарнічніку *Vaccinium myrtillus* L. (Слаўг.). Тое ж *ягоднік* (Жытк., Слаўг., Стол.).

**Я'ГАДНІЦА.** Месца, дзе многа ягадніку і ягад (Слаўг.). □ ур. Я'гадніца каля в. Доўгі Мох Чав.

**Я'ГРУСНІК.** Кусты агрэсту (Слаўг.).

**ЯДЛО'ВЕЦ.** Драбнарослы кустоўнік *Juniperus communis* L. сям'і кіпарысавых (БРС). Тое ж *ядлёнец* (Сен. Касп.), *яляжнік* (Смарг.), *ялёнец* (Слаўг., Чашн. Касп.), *ялавéц* (Слуцк. Мал. 194).

**ЯЗ.** 1. Месца ў рацэ, якое перагароджана частаколам або пераплотам упоперак, каб не даць рыбе ходу ўверх; сам пераплот (Нас., Слаўг.). Тое ж *язовішча* (Віц.), *язоўе*, *язьбі* (Гарад. Касп.), *язік*, *язок* (Мін.). 2. Іскра, агеньчык, святло ў цемры (Мін.). Тое ж ст.-бел. *ясачка*, *ясва*, *яска*. Параўн.: «Ні яза не відáць (Мін. 1966)»—«Не видно ни зги» (руск.). □ ур. Яскі (балота, мачулішча) Віц. (Рам. Мат.), в. Я'скавічы Староб.

**Я'ЗАУКА.** Сенажаць каля яза (Рэч.). □ ур. Я'заўка (луг) каля в. Заспа Рэч., в. Я'заўка Чэрв.

**Я'ЗВІНА.** 1. Нара, ход у звырынае падземнае жыллё (Стаўбц. Прышч.). 2. Не зусім зарослае старарэчышча; багністая гнілая жыліна; вокнішча на незамярзаючым балоце (Палессе Серб. 1915, 6, Слаўг., Стаўбц. Прышч.). □ ур. Я'звіна (1872 Язвін) або Шаламоўшчына каля в. Крамянка Слаўг., в. Язвіна Люб., в. Я'звіны Дзярж., Кап.

**ЯЗДА'.** Месца, дзе ўброд пераязджаюць раку (Стол.).

**Я'ЛАВІНА.** 1. Аблога; запушчанае поле; неўрадлівая зямля, якая многа год не апрацоўваецца (БРС). Тое ж *ялавіна*, *ялавінне*, *ялая зямля*, *ялава* (Слаўг.). 2. Зямля, якую не аралі адзін год; папар (Кап.).

**ЯЛІНА.** Яловы лес, ельнік (Слаўг.). Тое ж *яліна* (Зэльв. Сцяцко, Слаўг.).

**ЯЛО'СМЫЧ.** Вялікае, роўнае балота (Стаўбц.). □ ур. Ялосмыч (балота) каля в. Пруды Стаўбц.

**ЯЛЮГА'.** Густы зараснік на балоце, на ўзбярэжжы якога расце ельнік (Пар.).



Я'МА. 1. Выкапанае або прыроднае паглыбленне ў зямлі; вялікая яма; нізіна (Ветк., Крыч., Маз., Палессе Талст., Слаўг., Уш.). Тое ж *яміна*, *ямінка*, *пакатчык* (Слаўг.), *ямка* (Ветк., Крыч.), *ямчына* (Рэч., Слаўг.), *ямчына́* (Слаўг.). 2. Маленькае, неглыбокае азярцо, зарослае травой (Стал.); паглыбленне, выбітае або выкручанае вадой на абалоні (Слаўг.); вір (Слуцк. Сержп. Грам. 54). Тое ж *яміна* (Ст.-дар.), *ямка* (Жытк., Стал.). 3. Магільны дол (Лёзн., Маг. губ. вед., 1854, № 50, 900, Нясв., Ст.-дар.). 4. Воўчая яма; логава (Рэч.). 5. Кар'ер, дзе капаюць пясок, гліну, гравій (Рэч., Слаўг.). Калдобіна на дарозе (Слаўг.). 6. Месца пад падлогай, лёх; падзямелле (руск. вертеп), недаступны яр (Слаўг.). 7. Выкапанае сховішча для бульбы (Слаўг., Стаўбц.). Тое ж *ямка* (Рэч., Слаўг., Ст.-дар.). □ ур. Папова Я'ма (луг каля р. Ушы) недалёка ад в. Малева Нясв., ур. Ласіныя Я'мы каля в. Домжарыца Бяг., ур. Я'мы (дзе захоўваюць бульбу) каля в. Пруды Стаўбц., ур. Ямкі каля в. Чарнякоўка Слаўг.

Я'МНАЕ. Месца, дзе многа ям, выгараў на балоце, старых кар'ераў (Слаўг.). Тое ж *ямнуцце*, *ямачча*, *ямкіння* (Слаўг.). □ в. Я'мнае Бых.

ЯНДО'УКА. Крынічнае паглыбленне на схіле гары; чашападобная ўпадзіна; вельмі нізкі заліўны луг (в. Шаламы Слаўг.). □ ур. Яндоўка (нізкі луг побач з х. Андрэўка) каля в. Шаламы Слаўг., ур. Яндоўка (крынічнае паглыбленне на схіле Чыжыкавай гары) у в. Шаламы Слаўг.

ЯР. 1. Калдобіна прадаўгаватай формы са стромымі берагамі, вымытая веснавымі водамі (БРС). 2. Высокае, стромае, прадаўгаватае месца, якое парасло лесам (Нас. АУ). 3. Збажына, якую сеюць вясной; яравое поле (БРС). Тое ж *яравіна* (Жытк., Краснап. Бяльк.), *яравішча* (Мсцісл. Бяльк.), *яравое* (Слаўг., Смален. Дабр.), *ярына́* (БРС), *ярына* (Беш., Сен. Касп.).

ЯРАБІ'ННІК. Зараснік рабіны; поле, дзе расце рабіна (Стаўбц. Прышч.). □ ур. Ярабіннік (поле) Стаўбц. (Прышч.).

Я'РКА. Круглая ямачка ў зямлі, выкручаная пяткай нагі ў час дзіцячай гульні ў «яркі-пайркі» (Слаўг.). Тое ж *тронкі* (Тал. Мядзв.).

ЯРУ'ГА. Роў са стромкімі берагамі, які ўтварыўся ад веснавых вод (Слаўг.). Тое ж *яруга́* (Слаўг.). 2. Глыбо-



кая лужына ў рове (Сядл. Бес.); вялікая лужына на вуліцы пасля дажджу; гразкае месца (Палессе Талст., Стол.).

Я'РЫВІШЧА. Поле, дзе расло яравое жыта *Secale vepnum* L. (Слаўг.). Тое ж *ярывічышча*, *ярычышча*, *ярышча*, *ярнае* (Слаўг.).

ЯСКІ'НЯ. Логава, пячора (Нас. АУ).

ЯСЯНІ'НА. Зараснік, лес з ясеню *Fraxinus excelsior* (Стол.). Тое ж *ясень* (БРС), *ясеніна*, *ясеннік*, *ясяннік* (Слаўг.). □ в. Ясень Асіп., в. Ясенка Краснап., в. Ясенавіца Ваўк., в. Ясяновіца Слаўг.

Я'ТКА. Ст.-бел. Палатка, гандлёвае месца на базары пад палатнянай паветкай (1578 ІЮМ, вып. 32, ч. II, 1906, 32).

ЯЧМЕ'НИЦА. Зараснік чароту *Phragmites communis* Trin. (Лёзн.).

ЯЧМЯНІ'НА. Урадлівае, угноенае поле (Шчуч.).

Я'ЧНІШЧА. Поле, на якім рос ячмень (БРС). Тое ж *ячанне* (Краснап. Бяльк., Крыч., Мсцісл. Юрч., Слаўг.), *ячмёнічышча* (Слаўг.), *ячмёнішча* (Бых., Жытк., Лаг., Леп., Лёзн., Навагр., Паст., Пух., Рэч., Сал., Слаўг., Смал., Хоц. Бяльк.), *ячмённа аржышча* (Навагр.), *ячмянішча* (Слаўг., Смарг.). □ в. Я'чная Буда Краснап.

ЯЧЫНА'. Збажына, якую сеюць вясной; яравое поле (Вор.).



## ІНДЭКС

### А

- |                   |                |              |
|-------------------|----------------|--------------|
| Абаланішча 5      | аблом 6        | агранец 8    |
| абалона 5         | аблона 6       | агрэх 8      |
| абалонішча 5      | аблоніна 6     | агрэх 8      |
| абалонне 5        | аблонне 6      | адгор 8      |
| абалоннівічышча 5 | аблонь 6       | аддуха 8     |
| абалоннівішча 5   | абмежак 6      | аддухавіна 8 |
| абалоннічча 5     | абор 6         | адзёнак 8    |
| абалоннішча 5     | абора 6        | адзёр 9      |
| абалонь 5         | абораг 6       | адкос 8      |
| абáпал 7          | аборак 7       | адкосак 8    |
| абáполь 5, 7      | аборыш 7       | адлог 9      |
| абарона 79        | абры́віна 7    | адлога 9     |
| абвал 5           | абрыў 7        | адмока 9     |
| абвальня 5        | абрэчак 7      | адмочка 9    |
| абвод 5           | абсада 7       | адмы́віна 9  |
| абворак 5         | абсевак 7      | адмыў 9      |
| аб'еддзе 80       | абсеў 7        | аднабочка 9  |
| аб'езд 5          | абсова 7       | аднавор 9    |
| абжына́ха 122     | абугоні 7      | аднаворка 9  |
| абкап 5           | абугонка 7     | аднога 9     |
| абкапі́чча 5      | абугоня 7      | аднораль 9   |
| абкапішча 5       | абузмежак 7    | адонак 99    |
| абка́пнішча 5     | абулонь 5      | адонне 9     |
| абкоп 5           | абход 7        | адор 9       |
| абкопі́чча 5      | абцінак 7      | адро 9       |
| абкопішча 5       | абшар 7        | адруб 9      |
| абкопні́вічча 5   | абыход 7       | адрубак 9    |
| аблага 8 1        | авесішча 17    | адрына 9     |
| аблада 6          | авесышце 17    | адрынец 9    |
| аблам 6           | авоз 125       | адрынішча 9  |
| абла́мавічанне 6  | аву́льс 7      | адрынка 9    |
| абламінія 6       | агаёк 8        | адсеў 9      |
| абламі́чча 6      | агарод 8       | адскока 67   |
| абламішча 6       | агарода 8      | адскачка 10  |
| аблівака 6        | агародчык 8    | адста́н 10   |
| абліваха 6        | ага́рышча 8    | адступ 10    |
| аблог 6           | агіба 8        | адступкі 10  |
| аблога 6          | агнёвіска 8    | адсып 10     |
| абложка 6         | агнішча 8      | адтока 10    |
| аблой 6           | агнявіска 8    | адточына 10  |
|                   | агнявішча 8    | адхвосце 10  |
|                   | аграма́дзіна 8 | адхля́н 10   |



адхлань 10	альха 12	арба 14
адхлын 10	альхавішча 12	арот 8
адхон 10	альхаўё 12	арьба 14
адшыб 10	альхаўняк 12	аржа 14
ажавіннік 10	альхавіннік 12	аржа́вень 14
ажавіны 10	альховічча 12	аржавец 14
ажыннік 10	альховічышча 12	аржавіна 14
ажыны 10	альховішча 12	аржавінне 14
азеравіна 10	альхоўё 12	аржавіня 14
азерачка 10	альхоўнівічышча 12	аржа́нішча 14
азёрка 10	альхоўнік 12	аржа́нішча 14
азерца 10	альхоўнічча 12	аржаўка 14
азёрушка 10	альшанік 12	аржонне 14
азіма 10	альшатнік 12	аржыска 14
азімае 10	альшэвіна 12	аржышча 14
азіміна 10	альшэвіннік 12	аржэўнік 14
азярко 10	альшэўнік 12	ароміна 14
азяро 10	альяшнік 12	артэпа 14
азярод 10	амут 12	артэпель 14
азярцо 10	амшанік 12	аруд 14
азярчак 10	амшанічанне 12	арша 14
азярчына 11	амшанічча 12	аршавіна 14
азярына 11	амшанне 12	арылля 14
азярычына 11	амшаннё 12	арэх
азярышча 11	амшар 13	арэхаўё 14
азярэц 11	амшара 13	арэхаўё 14
акалозіца 11	амшарня 13	арэхаўка 14
акап 11	амшарына 13	арэхаўнік 14
акно 11	амшары́на 13	арэшана 14
аколіца 11	амшары́нне 13	арэшанне 15
акоп 11	амшары́нь 13	арэшнік 14
акопішча 11	амшарышча 13	арэшнічча 14
акраек 11	амыт 13	арэшыннік 14
акраёк 11	андатак 13	аса 15
акруга 11	ападзіна 13	асавец 15
алехавінне 12	апара 13	асавок 15
алехаўнік 12	апарына 13	асада 15
алешанне 12	аплаў 13	асадак 15
алешаннік 12	аплыў 13	асака 15
алешашча 12	апока 13	асакоўнік 15
алешнік 12	аподе 13	асвер 15
алешняк 12	апоўзак 13	аселіна 15
алёс 12	апудзіла 13	аселіца 15
алленішча 106	апуціна 13	аселішча 15
алліца 12	арабініца 14	асеча 15
аллянінне 12	араллё 14	асёлак 15
аллянішча 12	аралля 14	асёлка 43
алянішча 12	аральба 14	асіннік 16
альман 12	аранне 14	асіта 16
альса 12	аранне 14	аснік 16
альсавіна 12	арахаўнічча 14	астожжа 16
альсе 12	арахоўнік 14	астойнік 16
альсье 12	арашыннік 14	астравінка 16
		астравок 16



астрог 16  
астроў 16  
астуг 16  
аступ 16  
асцяроб 16  
асэдас 16  
асяродак 16  
атаполье 16  
атара 14  
атарыца 16  
атмел 16  
атока 17  
атор 17  
атора 17  
атораванне 9  
аторак 9, 17  
аторванне 9  
аторыца 17  
аточына 10  
атхлань 10  
аўёсішча 17  
аўлус 17  
аўсенішча 17  
аўсіска 17  
аўсішча 17  
аўсянік 17  
аўсяніска 17  
аўсянішча 17  
аўсянка 17  
аўсянне 17  
аўсянне 17  
аўсяннічывішча 17  
аўсяннічча 17  
аўсяннічышча 17  
аўтулаз 197  
ахаба 17  
ахвосце 17  
ахожа 17  
ачарот 17  
ашчалопак 17

## Б

Бабанарыя 17  
бабінец 17  
бабоўнік 17  
бабравіна 17  
бабровішча 17  
бабровыя гоны 17  
баброўня 17  
баганнік 18  
багма 17

багна 18  
багна́ 18  
багніва 18  
багніна 18  
багнішча 18  
багнішча 18  
багно 18  
багня 18  
багня́ 18  
багольнік 18  
багон 18  
багонне 18  
багоннік 18  
багульняк 18  
багун 18  
багуннік 18  
баер 18  
бажантарыя 18  
бажніца 114  
баз 18  
база 18  
базар 18  
байдан 19  
байдарынка 19  
байрак 19  
байстрынь 19  
байстрыня 19  
бакавіна́ 79  
бакавіна́ 19  
бакавічка 19  
балатаўё 19  
балатаўе 19  
балатня 19  
балатовічча 19  
балатовічышча 19  
балатовішча 19  
балатоўнічча 19  
балацвэна 20  
балацвіна 19  
балацвінка 19  
балаціна 19  
балацюга 19  
балацюгінне 19  
балацюжжа 19  
балацюжышча 19  
балацянка 19  
балбучча 45  
балоцвінка 20  
балея 20  
баліна 19, 171  
балка 19  
балона 19  
балоніна 19

балонне 19  
балонь 19  
балонье 19  
балота 20  
балотца 20  
балоцвіна 20  
балоцвініна 20  
балоціна 20  
балоцінка 20  
балоцітка 20  
бальшак 20  
бана 20  
баниўе 20  
баничча 20  
банишча 20  
баня 20  
баня 20  
бараболішча 20  
барабулішча 20  
баравізна 21  
баравікаўня 20  
баравіковічышча 20  
баравіковішча 20  
баравікоўшчына 20  
баравіна́ 20  
баравое 21  
баразна 21  
баразняк 21  
барана 21  
баранаванне 21  
баранавішча 21  
баранічанне 21  
баранішча 21  
барановішча 21  
бараньба 21  
баркан 21  
баровае 21  
барок 21  
бароўка 21  
барочак 21  
барсук 21  
барсуковішча 21  
барсучча 21  
барць 21  
барышча 21  
баўтуха 52, 85  
бахань 21  
бахатъ 21  
бахча 21  
бацькавіна 21  
бацькаўшчына 21  
бацьківіна 21  
бацьшычына 22  
бачажына 22



бачковіна 79  
бачы́ж 22  
башта 21  
баштан 21  
башчына 22  
ба́юр 22  
баю́р 22  
баю́ра 22  
баю́рына 22  
баяві́ска 22  
баяві́шча 22  
бегунок 22  
безадшчына 22  
безаўе 22  
бездань 22  
бездараж 30  
бездарожжа 30  
безлюддзе 22  
безлюдзь 22  
безма 22  
безна 22  
безнік 22  
белка 22  
бель 22  
белька 23  
бераг 23  
берагаві́на 23  
беражні́ца 23  
беражняк 23  
беразак 23  
беразня 23  
беразняк 23  
беразуга 23  
беразуха 23  
беразяк 23  
беразяка 23  
бералог 23  
бералоз 23  
берба 23  
берва 23  
берзнячок 23  
берка 23  
бізуннік 23  
бічавая 23  
бічавік 23  
бічавіна 23  
бічай 24  
бічайка 24  
бічаўнік 24  
бічоўнік 24  
блізнюк 24  
блінцы 52  
блага 24  
блонне 24

блонь 24  
блотні́ца 24  
блякотнік 24  
бляхарня 24  
божая ні́ва 114  
боішча 22  
бок 24, 81  
больвар 24, 197  
бом 24  
бон 24  
бо́нда 24  
бор 25  
бортня 25  
бохат 25  
брадзішча 25  
брадок 25  
брак 49  
брама 25  
бра́ндмур 25  
брандму́рак 25  
брод 25  
броднік 25  
броўка 25  
бруда 25  
брудась 25  
брудзь 26  
бруй 26  
брук 26  
брусні́чкі 26  
бруа 26  
бруак 26  
брыгва  
брыла 26  
брылеўнік 26  
бубен 26  
бубён 26  
бугарок 26, 47  
буглёк 26  
буглёўнік 26  
бугоня 26  
бугор 26  
буграві́на 26  
бу́да 26  
будá 27  
будалаш 171  
будан 26  
будац 171  
будаш 171  
будворы́ца 27  
будзішча 27  
будка 27  
будымер 27  
будёк 27  
буза 27

бузгарок 27, 47  
бузгор 27  
бузгорак 26, 27  
буздыр 27  
буй 27  
буйстра 27  
бук 27  
бука 27  
букота 27  
букта 27  
букча 27  
булды́га 27  
булдыжжа 28  
булдыжына 28  
бульбавене 28  
бульбавінне 28  
бульбёнішча 28  
бульбёўні́чча 28  
бульбёўнішча 28  
бульбішча 28  
бульбовінне 28  
бульбові́чча 28  
бульбовішча 28  
бульбоўнік 28  
бульбоўішча 28  
бульбоўні́чча 28  
бульбоўнішча 28  
бульбяні́ска 28  
бульбянка 28  
бульбянішча 28  
бульбянне 28  
бульбяшнік 28  
бульвар 28  
булдыр 28  
булдырок 28  
бульдыр 28  
бур 28  
буралом 28, 52  
бурва 28  
бурвалак 28  
бургун 28  
бурцішча 28  
бурча 28  
бурчак 28  
бурыян 28  
бур'ян 28  
бур'яніна 28  
бут 28  
бухта 28  
бухтаві́ца 29  
бучаўе 29  
буак 27  
буан 27  
буярак 29



буяшник 29  
быр 29  
быстрак 29  
быстрык 29  
быстрынка 29  
быстрынь 29  
быстрыня 29  
быстрэц 29  
быйстра 29  
быйстрынь 19, 29  
быйстрыня 19, 29  
быстра 29  
быстрына 29  
быстрэча 29  
бэгна 18  
бэгна 18  
бэраг 23  
бяздонне 29  
бяздонніца 29  
бязлесіца 29  
бязлесе 29  
бязодня 29  
бязгноіца 29  
бялільня 29  
бяляна 29  
бярлог 29  
бярлога 29  
бяроза 29  
бярозавец 29  
бярозавік 29  
бярэжжа 193  
бярэзіна 29  
бярэзна 29  
бярэзнік 30  
бярэсішча 30  
бяседзішча 30  
бяспуціца 30  
бяспуцце 30  
бяспуціца 30

## В

Вада 30  
вадабадзь 30  
вадавал 30  
вадавік 30  
вадазел 30  
вадаём 30  
вадазбор 30  
вадапой 30  
вадаполь 30  
вадаскід 30  
вадаспад 30  
вадасцёк 30

вадацеч 30  
вадзішча 30  
вадзянка 30  
вежніца 31  
вазерня 31  
вазёрца 31  
вазон 31  
вазонная зямля 203  
вазарцо 31  
вазарцэ 31  
вазарцовінка 10  
вазярына 11,31  
вазярынне 31  
вазярышча 11,31  
вазарэц 11, 31  
вакарына 31  
вакно 31  
ваколіца 31  
ваконца 31  
вал 31  
валака́ 31  
валаток 31  
валатоўка 31  
валатоўкі 31  
валбука 31  
валбучча 32  
валва 32, 187  
валешнік 32  
валіна 32  
валкán 32  
валмо 32  
валок 32  
валока 32  
валотаўка 31  
валотніца 32  
ва́льня 32  
вальнякі 32  
вальса 12, 32  
валюш 32  
валюша 32  
валюшня 32  
вандол 32  
вапейніца 32  
вапейніца 33  
вапельня 32  
вапельня 33  
вапенніца 32  
вапенніца 33  
вапеннішча 33  
вапна 33  
вапніца 32  
вапнішча 32  
вапно 32  
варатнік 33

варня 33  
варта 204  
варэлья 33  
ваўкаўня 33  
вежа 33  
верас 33  
верасень 33  
верасняк 33  
верасуга 33  
вераце 33  
верацень 33  
верацея 33  
верацяя 33  
верая 33  
вербалоз 33  
вербалознік 33  
вербаўе 33  
вербаўё 33  
верб'е 33  
вербна 33  
вербнік 33  
веріх 42  
верх 42, 112  
верхавіна 112  
верхаводка 34  
верхалёдзіца 34  
верхалёдка 34  
верхалод 34  
верхалодзіца 34  
вэрцеп 34  
верцёла 34  
веска 34  
весь 34  
весьялуха 34, 43  
весьяльнік 34  
ветліца 34  
вепер 34  
вешка 34  
вешняк 34  
вёзка 34  
в'ёска 34  
вігар 34  
відока 34  
відоліца 35  
відоцы 34  
віжар 35  
вілавачанне 42  
вілавачаннік 42  
вілашнік 42  
вілкі 35, 45  
вілы 35, 45  
віпціннік 35  
вір, вірак 35  
вірок 35



вірцэ 35  
вірэй 41  
вірэц 35  
вірь 35  
віспа 35  
вітка 35  
віш 35  
віша 35  
вішанне 36  
вішаннік 36  
вішар 35  
вішар 35  
вішка 36  
вішнік 36  
вішнюга 36  
вішняк 36  
вішняччо 36  
вішэннік 36  
вішэр 35  
вобжа 122  
вобжавень 122  
вобліва 36  
вобліў 36  
вобліўка 36  
вобліўя 36  
вогніска 36  
вогнішча 36  
водмель 36  
водва 36  
водня 36  
водруб 36  
водсеў 36  
водступ 36  
воды 36  
возера 36  
возерка 31  
возерца 10, 31  
возерышча 31  
вой 36  
войстраў 37  
войтаўства 37  
вока 35, 37  
вокна 37  
вокнішча 37  
вокут 37  
волак 37  
воласць 37  
волміна 37  
вольніца 37  
вольха 12  
вольс 12  
воля 154  
вошмар 37  
вопаўзень 37

ворань 37  
ворыва 37  
ворык 37  
вострава 37  
востраў 37  
воступ 38  
вотлынь 38  
вотмаладзь 38  
вотмеле 38  
вотміль 16  
вотмут 38  
вотмуць 38  
вотмык 35, 38  
вотмыт 38  
вотчына 38  
вотыміль 16  
воўсіска 17  
воўсішча 17  
вугал 38  
вуган 39  
вуглы 38  
вугол 38  
вудзерак 38  
вудоба 38  
вужар 38  
вужарына 38  
вузкія 203  
вузмежжа 194  
вукрут 35  
вулачка 39  
вуліца 39  
вулка 39  
вусце 39  
вусцень 39  
вуха 39  
вушка 39  
выбаіна 39  
выбай 39  
выбоіна 39  
выбой 39  
вываз 39  
выварат 39  
вываратня 39  
выварацень 39  
вывараціна 39  
вываротніца 39  
выгада 39  
выган 39  
выгар 39  
выгарадзь 40  
выгарадня 40  
выгаражня 40  
выгаражы 40  
выгарка 40

выгаркі 40  
выгіб 40  
выгін 40  
выгінастасць 40  
выдзеркі 40  
выдзірак 40  
выдзьма 40  
выдма 40  
выдранка 40  
выдымка 40  
выем 40  
выемак 40  
выемка 40  
выжар 40  
выжара 40  
выжары 40  
выжарына 41  
вызварат 41  
вызвараціна 41  
выкрутасы 41  
вЫлва 41  
вылежань 148  
выліў 72  
Ыліна 41  
вымак 41  
вымач 41  
вымыіна 41  
выпалянка 41  
выпас 41  
выпасак 41  
выплаў 41  
выпук 41  
выпусак 41, 42  
выпуск 41  
выпуст 41  
выр 41  
вырай 41  
вырвіна 41  
вырїя 41  
вырубка 42  
вырь 41  
выр'я 41  
вырый 41  
вырья 41  
Ы́селак 41  
высечка 42  
высішча 42  
выскадзь 42  
выскідзь 42  
выспа 42  
выстай 42  
выступ 42  
вытак 42  
вытока 42



выхад 42  
выцек 42, 168  
выцераб 42  
выцерабак 42  
выцерак 42  
выцерабка 42  
выцерабі 42  
выцірак 92  
выць 42  
выцябкі 42  
вышынь 42  
вышыня 42  
выямка 40  
вязнік 42  
вязь 42  
вялаўцы 42  
вянглярня 42  
вяндлярня 42  
вярбеж 43  
вярхоўе 43  
вярцеп 43  
вярэма 43  
вярэцее 43  
вярэцэйка 43  
вярэці 43  
вярэція 43  
вясёлка 43  
вясняк 43

## Г

Гадавальнік 43  
гадаўнік 81  
гадзючнік 43  
гаёўка 43  
гай 44  
гайнó 44  
гажа 43  
газ 44  
гак 44  
гакно 37  
гал 44  
гала 44  
галава 44  
галавач 45  
галаледзіца 45  
галалёд 45  
галалёдзіца 45  
галалодзіца 45  
галалядзь 45  
галашчок 45  
галашчока 45  
галашчокам 45  
галвінка 152

галец 45  
галіна 45  
галка 45  
галўтвы 45  
галыж 51  
гáлы 45  
галь 44, 45  
гáля 45  
галяк 45  
галяка 45  
галялёд 45  
гамарня 45  
гамлыга 45  
гамэлак 45  
ганёк 46  
гані 51  
ганчар 51  
гара 46  
гараватка 46  
гаравіна 46  
гарадзенка 46  
гарадзец 46  
гарадзішча 46  
гарадзьба 46  
гараднік 46  
гарадно 46  
гарадок 46  
гаражанка 46  
гаражня 46  
гараны 46  
гарахавінне 47  
гарахаўнянне 47  
гарахвінне 47  
гарахвянішча 47  
гарахвянне 47  
гараховінне 47  
гараховішча 47  
гарашнявінне 47  
гарашнянне 47  
гарашышча 47  
гарбаціна 46  
гарбіна 46  
гарбінка 46  
гарбок 46  
гарбулёк 46  
гарбунчык 51  
гарбыль 47  
гáрка 47  
гарлавіна 47  
гарля 47  
гарод 47  
гародзішча 47  
гародня 47  
гародчык 47

гарохавішча 47  
гарохаўе 47  
гарохаўішча 47  
гарохаўнівіння 47  
гарохвінне 47  
гарохвішча 47  
гарохнішча 47  
гарошанне 47  
гарошышча 47  
гарун 47  
гарунчык 47  
гарцовішча 47  
гаршчок 35  
гáры 40  
гáры 48  
гарычык 48  
гарычышча 48  
гарышча 48  
гарышчавіна 48  
гарышчышча 48  
гарэлік 48  
гарэлікі 48  
гарэлішча 48  
гарэшнік 48  
гаспода 48  
гасцёнец 48  
гасцінец 48  
гат 48  
гатов 48  
гатка 48  
гатчына 48  
гаўнік 48  
гаўсяныска 17  
гацішча 49  
гацішча 49  
гаць 49  
гачэнне 49  
гачок 49  
гáшча 49  
гвор 49  
гелда 49  
гісэдня 49  
глабіна 49  
глеба 49  
гледзішча 49  
глей 49  
глейбнік 49  
глейнік 49  
глёк 50  
гліна 50  
глінаўка 50  
глінішча 50  
глініца 50  
глюд 50



глубачынь 49  
глубыня 49  
глупасць 50  
глупась 50  
глупась 50  
глутыр 50  
глутыра 50  
глухмень 50  
глуш 50  
глуша 50  
глушка 50  
глушыца 50  
глушэц 50  
глыб 50  
глыба 50  
глыбакінь 50  
глыбакіня 50  
глыбачынь 35, 50  
глыбачыня 50  
глыбэж 50  
глыбіж 50  
глыбіна 50  
глыбіня 50  
глыбічыня 35, 50  
глыж 51  
глыжа 51  
глыжка 51  
глыза 51  
глейбец 49  
глянiшча 81  
гмах 51  
гнеч 51  
гнечышча 51  
гніла 51  
гноіны 15  
гняздо 41, 51  
гон 51  
гоні 51  
гоня 51  
гора 51  
горад 51  
горан 51  
горб 51  
горба 51  
горбік 47  
горваль 51  
горка 51  
горла 51  
гостраў 38  
гравейка 51  
гравель 52  
граверка 51  
гравік 52  
гравіль 52

градá 52  
гра́да 52  
градка 52  
грады 8  
гражня 52  
гразалом 52  
гразь 52  
гран 52  
грана 52  
гранды 52  
гранец 61  
граніца 35, 52  
гранка 53  
грант 53  
гранцы 61  
грань 53  
граховішча 47  
грачанішча 53  
грачанне 53  
грацавінне 53  
грацкавінне 53  
грацковіне 53  
грацковішча 53  
грацкоўе 53  
грачынішча 53  
грачышнік 53  
грачышча 53  
гродзь 53  
груд 53  
гру́да 53  
груда́ 53  
грудзец 53  
груддзе 53  
грудка 53  
грудок 53  
грудочак 53  
груды 53  
грузавіна 18, 53  
грузала 53  
грузало 53  
грузата 18, 53  
грузка 54  
грузката 18  
грузле 54  
грузно 53  
грунт 54  
груш'е 54  
грушнік 54  
грыва 54  
грыдня 54  
грыня 54  
грычын 54  
грэбень 54

грэбля 54  
грэчанішча 53  
грэчанішча 53  
грэчанне 53  
губа 54  
гуд 55  
гуда 55  
гуз 55  
гук 55  
гуліца 39  
гульбішча 55  
гульнішча 55  
гуменне 55  
гуменнік 55  
гуменнішча 55  
гумнечча 55  
гумнісак 55  
гумнічча 55  
гумнічышча 55  
гумнішча 55  
гумно 55  
гумяннэ 55  
гуннішча 55  
гура 55  
гурачка 55  
гурба 55  
гурба́ 55  
гурбень 55  
гурган 56  
гурдан 56  
гурка 55  
гуснак 56  
густата 56  
густота 56  
густыж 56  
густыш 56  
гусеча 56  
гусцвіна 56  
гусціж 56  
гусцвінь 56  
гусце 56  
гусцеж 56  
гусцер 56  
гусцеча 56  
гусцяж 56  
гусцяр 56  
гусцярва 56  
гута 56  
гушча 56  
гушчань 56  
гушчар 56  
гушчарнік 56



гушчарня 56  
гушчаррѣ 56  
гушчарь 56  
гушчына 56  
гушчыно 56  
гушчынь 56  
гушчыня 56  
гушчэр 56  
гушчэча 56  
гушчэнь 56

## Д

Дабавак 56  
дабавінне 56  
дабаўка 56  
дабаўное 56  
дабраводна 56  
даклонь 57  
далавіна 57  
далонь 35  
далекіня 57  
далечына 57  
далечыня 57  
даліна 57  
дальката 57  
далякінь 57  
далячына 57  
далячынь 57  
дамашняя зямля 203  
дамба 57  
даржнік 57  
даржэнь 57  
дарога 57  
дарожка 57  
даўбанне 57, 60  
даўбаннѣ 57, 60  
даўбацце 60  
дача 57, 118  
дварышча 57  
дварэц 57  
двор 58  
дворнічышча 58  
дворнішча 58  
дворышча 58  
джвыр 65  
дзвіж 61  
дзебра 58  
дзебры 58  
дзедаў пясок 65  
дзедаўка 58  
дзедаўшчына 58  
дзедніна 58  
дзедзіна 58

дзел 58  
дзель 58  
дзельніца 58  
дзендзіна 58  
дзеннік 58  
дзерван 59  
дзерніна 58  
дзерць 58  
дзёнка 59  
дзёран 58, 59  
дзёрман 59  
дзёрэн 59  
дзірван 59  
дзюна 59  
дзяды 59  
дзядзіна 59  
дзядоўнік 59  
дзякоўшчына 59  
дзярбан 59  
дзялёнка 59  
дзялка 59  
дзялянка 59  
дзяннік 59  
дзярван 59  
дзяржава 95  
дзярніна 58  
дзярно 59  
дзярновіна 59  
дзярновічышча 59  
дзярновішча 59  
дзярнух 59  
дзярнуцча 59  
дзярнушша 59  
дзятліна 115  
дзядзінец 59  
дзярноўе 58  
дзярэўня 59  
дзятлавіна 60, 115  
дзятліна 60  
дзятцінец 60  
доба 60  
дол 20, 60  
дом 114  
доня 60  
доржнік 57  
доркі 60  
дорф 60  
доўбля 60  
драбналессе 60  
дравасек 60  
драватонне 60  
драватоннік 60  
драватонь 60  
драватоня 60

дравотня 60  
драгба 61  
драгва 61  
драгкінь 61  
драгкіня 61  
драгна 61  
дражка 61, 96  
дражнік 60  
драмнуха 61  
драмняк 61  
драннѣ 60  
драча 61  
дрыгва 61  
дрыгвіна 61  
дрыгун 61  
дрогва 61  
дрогкінь 61  
дром 61  
друз 61  
друза 61  
друзга 61  
друзняк 61  
друзя 61  
друяк 61  
дрывотня 61  
дрыгба 61  
дрыгбіна 61  
дрыгва 61  
дрыгвіна 61  
дрыжнік 60  
дрызья 61  
дрысак 61  
дрысга 61  
дрыч 61  
дрэнь 59  
дрэгва 61  
друза 27  
друзга 27  
дрыгба 61  
дрыгва 61  
друзя 27  
дуб 61  
дубаўішча 62  
дуб'е 61  
дуб'е 61  
дуб'е 61, 62  
дубіна 62  
дубіна 62  
дубіноўка 62  
дубіноўка 62  
дубішча 62  
дубна 62  
дубнік 62



дубнік 62  
дубня 62  
дубняк 62  
дубовае 62  
дубраўка 62  
дуброва 62  
дубровіца 62  
дуброўка 62  
дуброўкі 62  
дуброўнае месца 62  
дубы 62  
дуга 43  
дукт 62  
дул 60  
дула 62  
дунай 62  
дўнай 62  
дурнішнік 62  
дух 62  
духі 62  
духоніна рошча 30, 114  
дыхавіна 61  
дыхля 61

## Е

Еджар 63  
ез 63  
елле 63  
елна 63  
елнік 63  
ельнік 63  
ельня 63  
ельнячко 63  
ема 63  
ернік 63  
ерўга 63  
ёрык 63  
ёўе 63

## Ё

Ёлачкі 63  
ём 63

## Ж

Жабер 63  
жабурынне 63  
жабурэнне 63  
жавіннік 10, 64  
жалабіна 64  
жалабок 64  
жаламўздзіна 64

жалобчынка 164  
жалубаўка 64  
жалубка 64  
жальнік 64  
жальня 64  
жалязняк 64  
жарало 64  
жардняк 64  
жардзё 66  
жардзёўнік 66  
жардзіна 76  
жардзяўняк 66  
жарства 64  
жарсцвянка 64  
жаршня 64  
жатва 65  
жаўклец 65  
жаўня 64  
жаўтапес 65  
жаўтапесак 65  
жаўцяк 65  
жаціва 65  
жаці 65  
жвір 65  
жвіранка 65  
жвіроўня 65  
жнёва 65  
жнеўнік 65  
жніва 65  
жнівенне 65  
жнівішча 65  
жніво 65  
жніўнік 65  
жолква 65  
жораст 64  
жоукрэнец 65  
жоўтапес 65  
жрэбій 58  
жудка 65  
жупа 65  
журало 65  
жываток 65  
жывец 65  
жыгун 66  
жыжка 66  
жыла 66  
жыліна 66  
жылка 66  
жыраво 66  
жыроўка 66  
жыта 76  
жытніска 66  
жытнішча 66  
жытное 66

жэвіннік 64  
жэрдзе 66  
жэрднік 66  
жэрло 64  
жэрэмя 66

## З

Заагароднічанне 69  
заагрэх 193  
заазер'е 66  
заазырышча 66  
заалешша 66  
заальховічча 66  
забакі 67  
забакоіна 66  
забалатнішча 67  
забалатоўе 67  
забалацішча 67  
забалацце 67  
забалаць 67  
забалацянне 67  
забалонне 67  
забалотнішча 67  
забалоцце 67  
забалатэўе 67  
забалоцішча 67  
забарона 79  
забач 67  
забачэўе 67  
забега 67  
забежніца 67  
забежня 67  
забераж 67  
заберажніца 67  
заблага 67  
забока 67  
забалоцічча 67  
заболатаўе 67  
заболацце 67  
заболаць 67  
забора 67  
забор'е 67  
заборы 67  
забоча 68  
забочышча 67  
забраддзё 68  
забрадзянне 68  
заброддзе 68  
забродзішча 68  
завад 68  
завадзішча 68  
завадзь 68



- завазер'е 66  
 завазерычча 66  
 завал 68  
 завалле 68  
 завальня 69  
 завання 68  
 завань 68  
 заванька 68  
 заварат 68  
 заваратка 68  
 заварачень 68  
 заварачь 40  
 заварот 79  
 заварот 68  
 заваротка 68  
 завербач'е 68  
 завербачча 68  
 завербічча 68  
 завод 76  
 завод 68  
 заводзірышча 66  
 завуголле 68  
 завулак 68  
 загай 69  
 загаваліна 69  
 загавальня 69  
 загарад 69  
 загарада 69  
 загараддзе 69  
 загарадзь 69  
 загарода 69  
 загароддзе 69  
 зага́та 69  
 загіб 69  
 загібень 69  
 загон 69  
 загонак 69  
 загончык 69  
 загорадзічча 69  
 загораднічча 69  
 загор'е 70  
 загорря 70  
 загорычча 70  
 загранічаўе 70  
 загранічча 70  
 загранічышча 70  
 загроб 70  
 загробіна 86  
 загрэх 193  
 загуменне 70  
 загуменне 70  
 загуменье 70
- загуменнічча 70  
 загуменне 70  
 загуменчча 70  
 загу́мнічча 70  
 загу́нчык 70  
 задарожжа 70  
 задворак 70  
 задворніца 70  
 за́дма 70  
 за́дзьма 70  
 задуброўе 70  
 задубы 70  
 задува 70  
 зады 70  
 заезд 70  
 заездкі 63  
 зажор 70  
 зажора 70  
 зазер'е 66  
 зазернішча 66  
 зазерря 66  
 зазерышча 66  
 зазяроўе 66  
 заімак 71  
 займанне 71  
 займаннэ 71  
 займішча 71  
 закабаек 71  
 закабакі 67  
 закабалак 71  
 закабаліна 66  
 закабаліна 71  
 закабень 71  
 закабоўка 71  
 закавулак 71  
 закавуліна 71  
 заказнік 71  
 закакаручына 66  
 закаключына 71  
 зака́лле 71  
 заканабай 68  
 заканабаліна 71  
 заканавулак 71  
 заканавуліна 71  
 заканурак 71  
 закат 71  
 за́кла 71  
 заклясласць 71  
 закол 71  
 закоп 71  
 закос 71  
 закоса 71
- закосак 71  
 закот 71  
 закота 72  
 закошанне 71  
 закрут 72  
 закрутка 72  
 закрутка 72  
 закуба́нь 72  
 закузінне 72  
 закузнічча 72  
 закузнечча 72  
 закустаўе 72  
 закустоўе 72  
 закусточча 72  
 закустычча 72  
 закустэ́ння 72  
 закустэ́ічча 72  
 закусці́ння 72  
 закусці́чча 72  
 закусці́шча 72  
 закутак 72  
 закуце 72  
 закуць 72  
 за́лвань 72  
 залéва 72  
 залег 72  
 залесж 72  
 залессе 72  
 залесы 72  
 залешкаўе 66  
 залешша 66  
 залёгі 72  
 залівішча 72  
 заліпаўе 73  
 заліпачча 72  
 заліпіннік 73  
 заліпі́чча 72  
 заліпі́шча 72  
 заліпнік 72  
 заліпні́чча 72  
 заліпні́шча 72  
 заліпняк 72  
 заліпняччо 72  
 заліпцам 72  
 заліпчанне 73  
 заліпчаннік 73  
 заліў 73  
 залага 73  
 заложжа 73  
 залом 73  
 залонь 73  
 залуга 73  
 залужжа 73  
 зальовічышча 66



зальхоўе 66  
 зальшэвінне 66  
 заляддзе 73  
 заляпешнічка 66  
 заляпешнішша 66  
 заляснічка 73  
 замак 73  
 замастовічка 73  
 замасточка 73  
 замасцеўе 73  
 замасцічка 73  
 замежак 73  
 замосце 73  
 замосцішча 73  
 замочышча 73  
 замошша 73  
 замошыца 73  
 замчышча 73  
 заназабалацічка 67  
 занева 74  
 заніманне 71  
 заольша 74  
 запаведнік 74  
 западзабалацце 67  
 западзіна 74  
 западзь 74  
 западлае месца 74  
 запалянне 74  
 запаназаболацце 67  
 запаскі 74  
 запашка 74  
 запесак 74  
 запесачка 74  
 запінь 49  
 заплаў 74  
 заплёсе 74  
 заплотак 74  
 заплочце 74  
 заполле 74  
 запольнішча 74  
 запрасілле 41  
 запрасілле 74  
 запраслічка 74  
 запраснічка 74  
 запруда 74  
 запруддзе 74  
 запруднік 74  
 запрэтнік 75  
 запясоч 75  
 запясочка 75  
 запясочышча 75  
 зараковічка 75  
 зарасель 75  
 зарасень 75  
 зараслі 75  
 зарасль 75  
 зарасля 75  
 зараснік 75  
 зарасняк 75  
 зарасцець 75  
 зарасць 75  
 зараўчак 75  
 зараўчаковішча 75  
 зараўчакоўнішча 75  
 зараўчаччо 75  
 зараўчэшнік 75  
 заровінне 75  
 заровічка 75  
 заровічышча 75  
 зарог 75  
 зарожак 75  
 зарожкі 75  
 зарослае 75  
 зароўвя 75  
 зароўе 75  
 зароўнічка 75  
 заружжа 75  
 заручышча 75  
 заручэўе 75  
 заручча 75  
 заруччэўе 75  
 зарэчка 75  
 зарэчышча 75  
 заряковішча 75  
 зарякоўе 75  
 заряччэўе 75  
 засада 73  
 засака 73  
 засапка 42  
 засапка 76  
 засевак 76  
 заселкі 76  
 заселле 76  
 засень 76  
 засеў 76  
 засеча 76  
 засёлак 76  
 засіна 76  
 засінка 76  
 заскароджаванне 76  
 заскароджанне 76  
 заскародзьбінне 76  
 заспа 42  
 заспа 76  
 засплынь 76  
 застава 76  
 засценак 76  
 засценка 76  
 засценне 76  
 засцець 76  
 засцење 77  
 засып 77  
 засьва 76  
 затока 77  
 затон 77  
 затопа 77  
 затор 77  
 затулак 77  
 затха 78  
 затылак 78  
 заўголак 78  
 заўголле 78  
 заўгрэх 193  
 заўружжа 75  
 захад 78  
 захалуссе 78  
 захва 78  
 захін 40  
 захісьць 40  
 захлястка 78  
 заход 78  
 захра́сласць 78  
 захрастка 78  
 зацаркавіннішча 78  
 зацарквянне 78  
 зацарковішча 78  
 зацаркоўе 78  
 заціш 78  
 зацішак 78  
 зацішак 78  
 зацішша 78  
 зацэркаўе 78  
 зацэрквінне 78  
 зацемак 76  
 зацець 76  
 зацець 76, 78  
 зацьма 78  
 зацяклясе 78  
 зацянянне 76  
 зашлешша 79  
 зашыляхоўе 79  
 зашыляшша 79  
 зашчыта 79  
 збег 72  
 збішча 79  
 збовінне 79  
 збоінне 79  
 збоішча 79  
 збой 79  
 зборышча 79  
 збочына 79  
 збочынне 79



звалка 79  
званіца 79  
званіца 35  
званніца 79  
зварата 79  
зварота 79  
звярынец 79  
згіб 79  
згішча 79  
згон 79  
згорак 79  
здмух 61  
здрая 79  
здрой 79  
здруй 79  
здуха 80  
здухавіна 79  
здыхавіна 79  
з'езд 80  
з'едзішча 80  
з'еддзе 80  
з'едзь 80  
зэлена 80  
зелень 80  
зельдга 80  
зеляніва 80  
зеляніна 80  
земенне 80  
зёмніца 80  
зер 80  
зерца 80  
зём 80  
з'ём 80  
зібень 80  
зімавішча 80  
зімаўё 80  
зімнік 81  
зімняк 81  
зімовішча 81  
зімніца 81  
зламы 81  
злівішча 81  
зліў 196  
злог 81  
злом 81  
змена 81  
змяіннік 81  
знаймён 43  
знак 35, 171  
зрубішча 81  
зухвіна 194  
зыб 81  
зыбаўка 81  
зыбель 81

зыбень 81  
зыбеча 81  
зыбіна 81  
зыбічына 81  
зыбката 81  
zybун 81  
зыбчасць 82  
зыбша 82  
зыгарада 69  
зыр 81  
зяб 82  
зябер 81  
зябліва 82  
зябло 82  
з'яжджанне 80  
зялеза 82  
зялезка 204  
зяленіва 82  
зялёнка 82  
зямяля 82  
зяро 80  
зярэмя 82

## I

Ігрышча 82  
ізымішча 82  
іл 82  
ілок 22  
ільнішча 82  
імшаліна 82  
імшар 82  
імшара 13, 82  
імшарнік 82  
імшарына 82  
імшарына 82  
імшарышча 82  
імшарышча 13  
ірай 41  
ірій 41  
іржа 82  
іржавец 82  
іржавіна 82  
іржавінне 83  
іржавінне 83  
іржанішча 83  
іржаўка 82  
іржаўлінне 82  
іржонне 83  
іржышча 83  
іржэўе 83  
іржэўнік 83

іспол 83  
істока 83  
іструбішча 83  
іструга 83  
іўнае 83  
іўнік 83

## К

Кабагня 83  
кабаня 83  
каверт 77  
кавець 83  
кагацішча 83  
кадалбец 84  
кадаўб 84  
кадаўбіна 84  
кадоўбіна 84  
кажух 84  
казан 84  
казаргаць 84  
казелец 84  
казёл 133  
казёншчына 84  
казіна 84  
казінец 84  
казна 84  
казулька 133  
казюлька 133  
кайдуб 84  
какажух 84  
какарузішча 100  
какарузнішча 100  
каксагызішча 84  
каксагызнік 84  
каксаізішча 84  
каксаізік 84  
кал 84  
калаболацце 109  
калаварот 84  
калавіна 87  
калагумнічча 84  
каладзец 84  
каладзьня 84  
калазня 84  
калакалушша 85  
калалужжа 85  
каламута 85  
каламучь 85  
каланіца 52  
каланічына 85  
калатоўка 85  
калатуха 52



- калатуша 52, 85  
калаўрот 91  
калдабан 85  
калдавіна 85  
калдоба 85  
калдобіна 85  
калдобіна 85  
калдоўбіна 84, 85  
калдужына 85  
калдыба 28, 85  
калдыга 28  
калейка 205  
калектар 85  
калена 85  
каленіца 5  
каліннік 85  
каловіна 85, 87  
каловішча 85  
калога 86  
калода 55  
калодзеж 86  
калодзедзь 86  
калодзец 86  
калодзёдзь 86  
калопія 86  
калопішча 88  
калтавіна 86  
калтоба 86  
калтобай 86  
калтобіна 105  
калубалацце 109  
калужка 86  
калужына 86  
калчачэя 86, 188  
кальварыя 86  
калыба 86  
калюга 86  
калюгавіна 87  
калюгвіна 86  
калюгжына 87  
калюжа 87  
калюжына 86  
каляболацце 109  
калявіна 87  
каляганачча 154  
калягіна 87  
каляіна 87  
каляложжа 87  
калялужжа 85
- калямежжа 87  
каляўзвалле 87  
каляўлужжа 85  
каляюга 87  
каляюжына 87  
каляя 87  
каменне 87  
камень 87  
камлыга 87  
камлыжжа 53, 87  
камлыжка 87  
камлыжына 87  
камлюга 87  
камок 87  
камора 87  
камух 87  
камушша 87  
камяга 87  
камяжжа 87  
камяжышча 87  
камяк 87  
камяніца 88  
камячышча 87  
канава 88  
канал 88  
канапелішча 88  
канаплеўе 88  
канаплішча 88  
канаплянік 88  
канаплянне 88  
канапляннік 88  
канаплянішча 88  
канаўка 64, 88  
канеўка 88  
каноплішча 88  
канец 88  
канцы 88  
канчалі 88  
канчане 88  
кончыцы 88  
канюшынішча 88  
канюшышча 88  
капа 88  
капавішча 89  
капаж 89  
капальня 89  
капаніца 89  
капанка 89  
капез 89  
капец 89  
капечышча 89  
капішча 114
- каплё 89  
капліца 89  
каплічышча 89  
капуснік 89  
капуснічча 89  
капусценішча 89  
капусцішча 89  
капшук 89  
капак 89  
капячышча 89  
кара 89  
каранцін 76  
кардаплянік 90  
кардон 89  
кар'ер 89  
карёмачка 196  
карма 89  
карнаўгал 90  
каромісел 43  
каромісіл 43  
кароўнішча 90  
картаплішча 90  
картаплявішча 90  
картаплянішча 90  
картафлене 90  
картафленё 90  
картафляніска 90  
картафляншча 90  
картоплішча 90  
картофлішча 90  
карчаванне 90  
карчаваха 90  
карчанкі 90  
карчаўё 90  
карчоба 90  
карчомнае 90  
карчоўе 90  
карчыжкі 90  
карчэўе 90  
карыцвіна 90  
карыціна 90  
карэнне 95  
карэнь 95  
каса 90  
касагор 90  
касагорына 90  
касагорыца 90  
касапля 90  
касапніца 90  
кастагрызішча 84  
кастрыца 90  
касцёрня 90



касцярыя 91  
катавіна́ 91  
катвіна 91  
катлаван 91  
катлавіна́ 91  
катлавіна 91  
катлавішча 91  
катлажнына 91  
катліна 91  
каток 91  
каўдобіна 91  
каўзата 91  
каўзель 45, 91  
каўзень 91  
каўзніца 91  
каўзота 45, 91  
каўзуха 45, 91  
каўрыга 91  
каўрыгышча 91  
каўрыжжа 91  
каўрыжнына 91  
каўрычына 91  
кацвіна 95  
коцвішча 95  
кацеліна 91  
кацёл 92  
качава 92  
качавіла 92  
качавілішча 92  
качавілле 92  
качагарава 92  
ка́чала 92  
качанішча 92  
каша 51  
кашара 92  
кашарнік 92  
кашар'ё 92  
квартал 92  
кватэра 92  
кватэрка 92  
кветнік 92  
кіёвачнік 92  
кіёвашнік 92  
кіёўкіння 92  
кіёўнік 92  
кіёўчанне 92  
кіліш 92  
кічоўнік 92  
кіюшнік 92  
кіячнік 92  
кіячыння 92  
кіяшнік 92  
кіяшнічча 92

кіяшынне 92  
кіяшнічышча 92  
клад 93  
кладавішча 93  
кладаўе 93  
кладаўё 93  
кладаўя 93  
кладбішча 93  
кладбішча 93  
кладзвішча 93  
кладзішча 93  
кладзішчы 93  
кладка 93  
клады 93  
клячок 93  
клевер 88  
клеверычча 88  
клеверышча 88  
клеварнішча 88  
клеваррё 88  
клеварышча 88  
кленавік 93  
кленіна 93  
кленнік 93  
клетавішча 93  
клетка 93  
клеткі 93  
клетнішча 93  
клеўрычча 88  
клецішча 93  
клея 93  
клён 93  
клённік 93  
клін 93  
клодаўе 93  
клодаўя 93  
клок 93  
клунішча 93  
клухта 93  
клухта́ 93  
клухтавіна 93  
ключ 94  
ключа 94  
клябанішча 94  
клянніна 93  
кляннік 93  
клянчаннік 93  
клятнішча 93  
кляцічча 93  
кляцішча 93  
кляча 198  
кнея 94  
княя 94  
коверт 83

кодла 94  
кол 34  
кола 94  
'коліца 39  
ком 94  
конскі круг 92  
конязь 94  
копанка 94  
копань 94  
копішча 95  
копка 95  
копчышча 89  
копшчышча 89  
корань 95  
корч 95  
котва 95  
котвішча 95  
котлік 94  
котлішча 95  
коўтаб 95  
коцвіна 95  
кочва 95  
кошанка 95  
краебраз 96  
краёвідзь 96  
краіна 95  
край 95  
кракавіца 96  
крамянец 96  
крамянка 96  
крапеж 96  
крапіўнік 96  
красналессе 96  
кратавеня 96  
кратавіна 96  
кратавінне 96  
кратавіны 96  
кратавіны 96  
кратавішча 96  
кратавішча 96  
кратоўнік 96  
кратоўня 96  
краточына 96  
краўніца 96  
краявід 96  
крёкаць 96  
крёква 66  
крокаць 96  
кроква 96  
круг 94, 96  
круга 96  
кругавод 96  
кругаселіца 97  
круглавіна 97



круглец 97  
кругліца 97  
кругловіна 97  
кругляк 97  
круглянка 97  
круговіна 97  
кружала 39, 91  
кружок 97  
крупец 97  
крупка 97  
крутаворат 98  
крутна 98  
крух 98  
круха 98  
круцель 98  
круцень 98  
круцея 98  
круч 98  
круча 98  
кручанне 119  
кручок 40, 98  
кручча 66  
крушнік 98  
крушня 98  
крушынік 98  
крушынікі 98  
крывуліна 98  
крывулька 98  
крывулькі 98  
крывуля 98  
крыга 98  
крыгалом 98  
крыгоміца 98  
крыж 98  
крыжаванне 98  
крыжавая дарога 98,  
142  
крыж'е 98  
крыжніца 98  
крыжняк 99  
крыжоўка 98  
крыжына 98  
крыніца 99  
крынічышча 99  
крынка 99  
крынь 99  
крыца 99  
крэж 99  
крэйда 99  
крэкасць 99  
крэкаць 96  
крэм 99  
крэпа 99  
крэпасць 99

крэс 99  
крючка 66  
кубаркі 99  
кублё 100  
кублішча 100  
кубло 100  
кудра 100  
кудзерка 100  
кузаў 100  
кузенне 100  
кузка 100  
кузлачок 93  
кузлячок 93  
кузневішча 100  
кузнёчышча 100  
кузнічышча 100  
кузішча 100  
кузня 100  
кузнявішча 100  
кузянне 100  
кукуруза 100  
кукурузішча 100  
кукурузка 100  
кукурузнік 100  
кукурузніска 100  
кукурузнішча 100  
кукурузыянішча 100  
кулдобіна 100  
куліса 100  
куль 100  
культура 100  
каматэт 100  
каміцет 100  
кума 100  
кумець 100  
куміна 100  
купа 101  
купайла 101  
купак 101  
купалка 101  
купаўе 101  
купаўё 101  
куп'е 101  
куп'ё 101  
купела 101  
купелішча 101  
купелна 101  
купіна 101  
купіна 101  
купінне 101  
купіны 96  
купка 101  
купленіна 101

купля 101  
купнік 102  
купнік 102  
купніна 102  
купняк 102  
курган 102  
курган 96, 102  
кургане 102  
курганне 102  
курганне 102  
курганок 26, 102  
курганы 102  
кургон 102  
кургонак 26, 102  
кургончык 102  
курдопнік 102  
курень 26  
курдоўнік 102  
куркурузнішча 100  
курэнь 102  
кустарнік 102  
кустаўнік 102  
кустоўе 102  
кустоўнік 102  
кусточка 102  
кусты 102  
кусце 102  
кусцеўя 102  
кусцё 102  
кусцянікі 102  
кусцяўё 102  
кут 102  
кутполле 102  
куча 102, 183  
кучка 102, 189  
кушменішча 81  
кушмень 81

## Л

Лабадыр 26, 27  
лабзыр 26  
лабок 34, 103  
лабызнік 103  
лабынь 26  
лабыр 26, 27, 103  
лабырнік 103  
лабырок 26  
лабяк 103  
лава 103  
лавішча 103  
лавы 103  
лагавіна 103



- лагаво 103  
 лагаўнінка 103  
 лагво 103  
 лагер 103  
 лагоўя 103  
 лагун 103  
 лагчавіна 104  
 лагчына 104  
 лажбавіна 104  
 лажбавінка 104  
 лажбіна 104  
 лажбіна́ 104  
 лажбяк 104  
 лажкавіна 104  
 лажок 104  
 лаза 104  
 лазня 104  
 лазняк 104  
 лазовік 104  
 лазовінне 104  
 лазовічка 104  
 лазовішча 104  
 лазоўвічышча 104  
 лазоўе 104  
 лакно 104  
 ламарня 104  
 ламішча 104  
 ламоўе 104  
 ламы 104  
 лан 104  
 лапiк 105  
 лапіна 102, 105  
 лапянок 102  
 ласа 105  
 латачына 105  
 латока 105  
 лаўжо 105  
 лаўка 105  
 лаўра 105  
 лаўрыя 105  
 лаха 105  
 лахчына 104  
 лацуга 105  
 лачуга 105  
 лашкут 105  
 лашчавіна 104  
 лашчына 104  
 лашчына́ 104  
 лашчыніна 104  
 лашчэвіна 104  
 легліна 106  
 легля 106  
 легумнечча 110  
 ледніца 105  
 лежава 92  
 лежбішча 105  
 лежня 92, 105  
 лежышча 105  
 ленавішча 106  
 лепятоха 105  
 лепятуха 105  
 лепяха 105  
 лес 105  
 лесавал 105  
 лесавіна 105  
 лесасека 105  
 лесаўшчына 106  
 лесішча 110  
 лесюга 110  
 лесяюга 110  
 летавішча 106  
 летнік 106  
 лех 106  
 леха 111  
 лехі 12  
 лешка 106, 111  
 лешакоўшчына 106  
 лешаннік 12  
 лёгаў 106  
 лёжка 105  
 лёнд 106  
 лёнішча 106  
 лёх 106  
 лёха 106  
 лёшка 12  
 лізерва 23  
 лізерка 106  
 лізерт 23, 106  
 ліман 106  
 лінейка 106  
 лінія 52, 106  
 ліпа 106  
 ліпавічка 106  
 ліпак 107  
 ліпаўе 106  
 ліпачча 106  
 ліпіста 107  
 ліпічка 106  
 ліпішча 106  
 ліпішчаўе 106  
 ліпкі 106, 107  
 ліпнівічка 106  
 ліпнік 106, 107  
 ліпня 107  
 ліпняк 106  
 ліпняччо 106  
 ліпста 107  
 ліпча 106  
 ліпяк 106  
 ллянішча 106  
 лоб 107  
 ловішча 107  
 ловы 107  
 лог 107  
 логава 107  
 логавішча 107  
 логва 107  
 логвіна 107  
 логвішча 107  
 лож 107  
 ложка 107  
 лом 107  
 лоск 106  
 лоўж 107  
 лоўжа 107  
 лубінішча 107  
 лубкамочышча 107  
 лубок 103  
 лубурок 103  
 лубыр 103  
 лубяк 107  
 лубянішча 107  
 луг 107  
 лугаватка 108  
 лугавіна 108  
 лужа 108  
 лужавіна 108  
 лужавінка 108  
 лужаёвіна 108  
 лужаівінка 108  
 лужаіна 108  
 лужкавіна 103  
 лужок 108  
 лужчавіна 108  
 лужына 108  
 лужынка 108  
 лужышча 108  
 лука 108  
 лукавіна 108  
 луміна 108  
 лумка 108  
 луна 108  
 лунка 109  
 лунь 109  
 лучай 109  
 лучка 109  
 лучкі 109  
 лучок 40, 109  
 лучцаіна 109



лыкі 107  
лысагар 34  
лысіна 109  
лысіца 109  
лысуха 109  
лычнік 107  
льнэнішча 106  
льнішча 106  
льнянішча 106  
любіж 109  
люр 109  
лябалацце 109  
ляболацце 109  
лявада 110  
лягарре 110  
лягарычышча 110  
лягорре 110  
лягорычча 110  
лягумнічча 84, 110  
ляд 110  
ляда 110  
лядавіца 110  
лядавічка 110  
лядадо 110  
лядзечка 110  
лядзішча 110  
лядзішча 110  
лядзь 110  
лядо 110  
лядок 118  
лядца 110  
лядцо 110  
лядцовічка 110  
ляжанец 110  
ляжня 105  
лякалябалотнічча 120  
ляпеха 105  
ляпешнік 110  
лясенства 110  
лясішча 110  
ляскоўнік 111  
лясніства 109  
лясніца 110  
ляснічавства 109  
лясюга 110  
лях 111  
ляха 111  
ляшчына 111  
ляшчыннік 111  
ляшчэўнік 111  
лятнік 106  
ляўзкалюбалацце 109

## М

Магдан 111  
магіла 47, 111  
магіліцы 114  
магілка 47, 111  
магілкі 114  
магілле 114  
магільнік 114  
магіляцы 114  
магура 111  
маетнасць 111  
маёнтак 111  
майдан 111  
майданак 111  
макавішча 111  
макавішча 111  
макаўе 111  
макаўе 111  
макаўка 112  
макраддзе 112  
макрадзь 112  
макрадла 112  
макраеддзе 112  
макранка 112  
макрата 14, 112  
макрацё 112  
макрота 112  
макроцце 112  
макрышча 112  
макушка 112  
маладзена 112  
маладзён 112  
маладняк 100, 112  
маларост 100, 112  
малатня 189  
маліна 112  
маліннік 112  
маліны 112  
маложа 112  
манеж 133  
маркоўнік 112  
марочна 112  
марочня 112  
марочына 112  
мар'янка 112  
маставішча 112  
мастоўе 112  
масцішча 112  
матычанне 60  
махавік 112

махавіца 112  
махоўка 112  
мачажына 112  
мачарня 112  
мачарына 112  
мачнік 111  
мачула 113  
мачулішча 113  
мачыла 113  
мачылішча 113  
мачылка 113  
машара 113  
машок 113  
машчонка 113  
машчышча 112  
машышча 113, 115  
маяк 35  
межаніна 113  
межань 113  
мекішы 113  
мел 113  
мелізна 113  
меліна 113  
мелкаводзь 113  
мелката 113  
мель 113  
мельстынь 113  
мейсца 114  
мерва 114  
мергель 114  
мерлевіца 114  
места 41, 105, 114  
месца 114  
месцечка 117  
месціна 105, 114  
месціначка 117  
месцінка 117  
мета 35, 114  
метавішча 114  
мецішча 95  
мечаўнік 117  
мешань 114  
мешканье 189  
міжгор'е 114  
міждадарожжа 114  
міждарожжа 114  
міжрэчча 114  
міжыгар'е 114  
міліца 114  
мілога 114  
мірэчча 117  
млін 114  
млын 114  
млынішча 114



мовніца 116  
могальнік 114  
могілкі 114  
могільнік 114  
могліцы 114  
мокрадзь 112  
мокрае 112  
мокрычча 112  
моладзь 112  
моліца 93, 114  
мольбішча 114  
морг 114  
мосцішча 112  
мох 114  
мочышча 113  
мошышча 113  
мул 114  
мулец 114  
муль 115  
муляка 115  
мурава 115  
мурава 115  
муравейнік 115  
муравельнік 115  
муравеннік 115  
муравіннік 115  
мурашкі 115  
мурашнік 115  
муравей 115  
мураг 115  
муражына 115  
мураўё 115  
мураўнік 115  
мурог 115  
мурожка 115  
мурожніца 115  
муроўка 115  
мут 115  
мутва 115  
мутвіца 115  
муць 27, 115  
мучанік 115  
мучка 115  
мушарына 115  
мхенішча 115  
мшара 116  
мшарнік 116  
мшарня 116  
мшарынне 116  
мшарышча 116  
мшышча 113, 115  
мывалька 116  
мыза 116  
мыйня 116

мыл 114  
мылец 116  
мыльня 116  
мынка 114  
мыс 117  
мыта 117  
мытніца 117  
мытня 117  
мыўніца 116  
мычка 115  
мышнік 75, 117  
мэргель 114  
мядзеліна 117  
мяжа 117  
мяжніца 117  
мякаць 119  
мялізна 114  
мяліна 114  
мяліня 114  
мялкошце 113  
мяльстынь 114  
мяльстыня 114  
мярзляк 117  
мялынь 114  
мярлог 117  
мярлога 117  
мярэча 117  
мярэчча 117  
мястэчка 117  
мясцечка 117  
мясціна 105, 114, 117  
мятла 117  
мятліца 117  
мячэўнік 117

## Н

Набой 118  
навалака 67  
навасады 118  
навіна́ 118  
навіна 41, 118, 201  
навінка 118  
навоз 118  
навозы 118  
навызв́алічча 120  
навяк 118  
нагарт 120  
нагартнішча 120  
надбавак 118  
надбаўка 118  
надберажжа 118  
надворак 118  
надвор'е 118  
наддатак 118  
наддача 118  
наддачка 118  
надзел 118  
надмагільнік 118  
наднямонне 118  
надовень 119  
нажда 119  
нажор 119  
нажым 119  
накап 119  
накат 118, 119  
накоп 119  
накрызь 119  
налецце 76  
намаразь 119  
намастыр 119  
намет 189  
намыў 119  
намякаць 119  
намякуша 119  
нандача 118  
нанос 119  
напаль 39  
напала 39  
напанаўзеражжа 120  
напаўзназагарод-  
дзе 41  
наплынь 119  
наплыў 119  
напор 119  
нарына 119  
нарэз 119  
насада 120  
насадка 120  
насаў 120  
населіца 120  
наспа 120  
наспачка 120  
настлыш 119  
насцёл 120  
насціл 120  
насып 120  
насыпка 120  
натап 120  
наток 119  
наўзбалатвішча 120  
наўзеражжа 120  
наўзбярэжжа 120  
наўзвазырышча 120  
наўзвалле 120  
наўзгорнічча 120



наўззасер'е 120  
наўзлужжа 120  
наўзлужышча 120  
наўзлузенне 120  
наўзнаўзбалатоўе 120  
наўзровічча 120  
наўкоссе 120  
напаўзровішча 120  
наўзроўе 120  
напаўзбалотвічча 120  
наўзбалацце 120  
наўзбалаццё 120  
наўзболацце 120  
наўкос 120  
наўскасіна 175  
наўсхонасьц 120  
наўсцяж 81  
нахіл 120  
нацек 120  
нацёк 120  
націск 119  
націскі 119  
начлег 114  
нашлег 114  
небакрай 120  
недаборак 121  
недаборкі 121  
недакос 121  
недакосак 121  
недакоскі 121  
недасевак 121  
недасевічча 121  
недасеў 121  
нейсхадзімасць 121  
немарач 121  
немарачча 121  
немень 121  
немерач 121  
немерача 121  
немярэч 121  
немярэча 121  
немярэчча 121  
непрахадзь 121  
непрык 121  
нерасцёлішча 121  
нерасцілішча 121  
нерасцішча 121  
неруш 121  
нетра 121  
нетры 121  
неўдаба 122  
ніва 121  
ніжня 121  
ніз 122

нізбіна 122  
нізіна 122  
нізіна 122  
нізінка 64, 122  
нізкота 122  
нізок 122  
ніскота 122  
ніўка 122  
нішчымніца 49  
нор 119  
нора 119  
норма 122  
норт 122  
норы 119  
ноў 122  
ноўка 122  
нура 119  
нытэча 121  
нявыдоба 122  
няўдоба 122  
няўдобак 122  
няўдобіе 122  
няўдобіца 122

## О

Обжа 122  
оз 123  
ольс 123  
опаль 123  
опар 123  
орыва 123  
остраў 123  
оступ 123  
отсеў 123  
отчына 123  
оўсіска 17  
оўсішча 17, 123  
оўсянішча 123

## П

Паазер'е 123, 140  
паберажжа 123  
пабойкі 123  
пабрэжжа 123  
пабрэжжа 123  
пабярэжніца 123  
паваддзе 123  
павадзь 123  
павадка 123  
павадкі 123  
павал 124  
павалакі 124

павалка 124  
павалока 124  
паварот 124  
паваротка 124  
павіха 124  
паводдзе 123  
паводка 123  
пагарак 124  
пагар'е 124  
пагарка 124  
пагарылішча 124  
пагарылле 124  
пагарэлаўка 124  
пагарэлішча 124  
пагарэлле 124  
пагарэц 124  
пагляд 81, 124  
пагноі 124  
пагноінне 124  
пагноішча 124  
пагной 124  
пагнойкі 124  
пагон 59, 124  
пагоня 124  
пагорак 124  
пагорка 124  
пагост 124  
пагосце 125  
паграбішча 125  
паграбы 125  
пагранічча 125  
пагранічышча 125  
пагулянка 125  
пагурак 55, 125  
падазер'е 125  
падалессе 125  
падалессё 125  
падалешнік 125  
падалешша 125  
падасетнівішча 125  
падасетнішча 125  
падасецішча 125  
падасеце 125  
падасіннік 125  
падасяцішча 125  
падаўзвалле 125  
па́дбалатнішча 126  
па́дбалатоўе 126  
па́дбалацце 126  
па́дбалаццё 126  
па́дбалоцце 126  
па́дберажжа 126  
па́дбэразе 126  
па́дбішча 140



- падбор'е 126  
 падбяроззе 126  
 падбярэжжа 126  
 падбярэжышча 126  
 падбярэззе 126  
 падбярэзішча 126  
 падбярэзішча 126  
 падвакнічча 126  
 падваконне 126  
 падвалічча 125  
 падвалле 125  
 падвальнішча 125  
 падвар'е 126  
 падваканне 126  
 падвакнічча 126  
 падворак 126  
 падвор'е 126  
 падвор'іка 126  
 падвор'ішча 126  
 падворычча 126  
 падвышша 131  
 падвышэнне 126  
 падгаёк 126  
 падгай 126  
 падгара 126  
 падгараўё 127  
 падгароддзе 126  
 падгародзіца 126  
 падгародзішча 126  
 падгор'е 127  
 падгорнічча 127  
 падграддзе 127  
 падгрудак 127  
 падгуменне 55, 127  
 падгумнічча 55, 127  
 падгумнішча 55, 127  
 падгур'е 55, 127  
 падгусце 127  
 паддуб'е 127  
 паддуббе 127  
 паддубенне 127  
 паддубенства 127  
 паддубічча 127  
 паддубкі 127  
 паддубнічча 127  
 паддуброва 127  
 паддубы 127  
 паддулле 127  
 пад'езд 127  
 пад'елічча 127  
 пад'ёвінне 125  
 пад'ёвінічышча 125  
 пад'ём 127  
 пад'ёўнішча 125
- падзамёцішча 127  
 падзем'е 127  
 падземілля 127  
 падземмя 127  
 падзол 127  
 падзола 127  
 падзоліца 127  
 падзолле 127  
 падзь 127  
 падкасцелле 128  
 падкасцёлле 128  
 падклет 128  
 падклетак 128  
 падклетнічча 128  
 падклетнішча 128  
 падклецічча 128  
 падклеце 128  
 падклён 128  
 падкова 128  
 падкокаце 128  
 падкормак 128  
 падкоссе 128  
 падкручча 128  
 падлесак 128  
 падлесне 128  
 падлесе 128  
 падлесеце 128  
 падлешнічча 125  
 падлешша 125  
 падлешышча 125  
 падлога 128  
 падлужжа 128  
 падляпешнічча 125  
 падлясейкі 128  
 падлясеўе 128  
 падмежжа 129  
 падмежышча 129  
 падмяжэўе 129  
 падножжа 129  
 падол 129  
 падонкі 129  
 падонне 129  
 падонь 129  
 падора 129  
 падорка 129  
 падорня 129  
 падосеце 125  
 падосець 125  
 падоскі 129  
 падосні 129  
 падпар 129  
 падпечышча 129  
 падпеччышча 129  
 падпор 129
- падпруддзе 129  
 падпярэселка 129  
 падпярэсішча 129  
 падрасіна 130  
 падраска 130  
 падрост 128  
 падрочча 136  
 падрэчча 129  
 падсад 129  
 падсада 128, 130  
 падсечка 130  
 падсклад 130  
 падслепет 130  
 падслівічча 130  
 падслівянішча 130  
 падсліўе 130  
 падсліўнічча 130  
 падсліўнічышча 130  
 падсмужжа 130  
 падсочка 130  
 падстрэшша 130  
 падузвалле 125  
 падузгорак 130  
 падулесак 128  
 падураст 128  
 падушка 130, 145  
 пады 147  
 падзела 127  
 падзелы 127  
 падхаткі 130  
 падценне 130  
 падценніца 130  
 падцёкі 130  
 падшыў 130  
 падыгрушка 130  
 падыгрушышча 130  
 падыйгрушачча 130  
 падыйгрушша 130  
 падыйгрушнішча 130  
 пад'ябланавішча 130  
 пад'ябланічча 130  
 пад'ябланне 130  
 пад'язер'е 130  
 пад'ялінец 130  
 пад'ям'е 130  
 пад'ямічча 130  
 пад'ямнічча 130  
 пажа 39, 140  
 пажар 131  
 пажарніца 131  
 пажарнічышча 131  
 пажарнішча 131  
 пажарыска 131



- пажарышча 131  
 пажарышча 131  
 пажма 131  
 пажога 131  
 пажэм 131  
 пажэрышча 131  
 паз 131  
 пазагароддзе 131  
 пазагуменне 131  
 пазагуменне 131  
 пазагумнечча 131  
 пазагумнечышча 131  
 пазагумнічча 131  
 пазадвор'е 131  
 пазакрушнішча 131  
 пазакрушыненне 131  
 пазাপрасілле 131  
 пазাপраслічча 131  
 пазাপрассе 131  
 пазаўголле 68  
 пазаўгольнічча 68  
 пазачарэшша 131  
 пазбішча 140  
 пазвішча 140  
 пазвышша 131  
 пазгорак 131  
 пазём 131  
 пазор 81, 131  
 пазорышча 131  
 пазыб 131  
 пай 131  
 пайка 131  
 пакат 132  
 пакатавіна 132  
 пакатасць 79, 132  
 пакатчык 210  
 пакацвіна 132  
 паклад 132  
 пакопішча 132  
 пакос 132  
 пакосіска 132  
 пакоцвіна 132  
 паклен 128  
 пакосішча 132  
 пакосы 132  
 пакот 79, 132  
 пакотвішча 132  
 пакоцвіна 79, 95  
 пакош 132  
 пакоша 132  
 пакошля 132  
 палавічышча 132  
 палазавіна 132  
 палазінец 132  
 палазня 132  
 палання 132  
 паласа 132  
 палачнік 132  
 палесіца 132  
 палесце 132  
 палесціна 132  
 палетак 132  
 палігон 133  
 палік 133  
 палічча 133  
 палка 133  
 палой 133  
 палока 77  
 палом 133  
 палонка 133, 152  
 палонь 133  
 палоса 132  
 палоска 132  
 палоцце 148  
 палуж 133  
 палусаднік 133  
 палхавіна 133  
 палхавіны 133  
 палыня 133  
 паль 133  
 палявіца 133  
 паляд 133  
 палядак 133  
 палядка 133  
 паляна 134  
 палянка 134  
 паляўшына 134  
 памег 134  
 памельнік 134  
 памежак 194  
 памесце 57, 134  
 памесціе 57  
 памёт 134  
 паміждурэчча 114  
 памяжок 134  
 панадворак 126  
 панадвор'е 60, 134  
 панадворычча 60  
 панадворышча 58  
 паназагор'е 70  
 панаўка 133  
 панеўка 133  
 паніўка 133  
 паныўка 133  
 панюўка 133  
 паняўка 133  
 падворніка 126  
 падворышча 126  
 панадворышча 126  
 паналессе 194  
 панапаўзрэчышча 134  
 панізоўе 134  
 пападгор'е 134  
 пападгорычча 134  
 пападгорычышча 134  
 пападзагорычча 134  
 папалішча 135  
 папар 134  
 папарына 134  
 папас 134  
 папаўгорра 70  
 папаўзор'е 134  
 папаўзгорычча 134  
 папаўзгорре 134  
 папаўзгорычышча 134  
 папаўзагорра 70  
 папаўзрэчча 134  
 папаўзрэчышча 134  
 папараць 134  
 папернік 134  
 паперня 135  
 паперэтнік 134  
 паплавішча 135  
 паплавок 135  
 паплавы 135  
 паплаў 135  
 паплоўчык 135  
 папнік 134  
 папоўка 135  
 папяленне 135  
 папяліска 135  
 папялішча 135  
 папярочка 135  
 папярэчка 135  
 пар 135  
 параніна 135  
 парасаднік 135  
 параніна 135  
 паросцень 135  
 парына 135  
 парасаднік 163  
 параселькі 135  
 парасле 135  
 парасля 135  
 параснік 135  
 парасць 135  
 парась 135  
 парахрэст 135  
 парня 136  
 парог 136  
 паросль 136  
 пароснік 136



- парубка 136  
 паруснічак 135  
 парэчча 136  
 пас 136  
 пасавіска 140  
 пасад 136  
 пасада 136  
 пасадзец 136  
 пасбішча 140  
 пасвішча 140  
 пасака 136  
 пасэка 136  
 паселішча 136  
 паселя 136  
 пасеў 76  
 пасеч 136  
 пасёба 39  
 пасёлак 137  
 пасішча 137  
 пасмеціна 137  
 паста 39, 140  
 паставень 140  
 пастаўнік 137  
 пастаць 137  
 пастаянне 137  
 паства 39, 140  
 паствіска 140  
 пастойшча 137  
 пастой 137  
 пасуш 137  
 пасушнік 137  
 пасціва 140  
 пасцінне 39  
 пасцьва 140  
 пасы 137  
 пасыны 137  
 пасяленна 137  
 пасяродак 29  
 пасяродаўка 137  
 паталоча 137  
 паталочышча 137  
 патапенне 137  
 патапеча 18, 137  
 паташня 85, 137  
 паток 138  
 патока 138  
 патоп 138  
 патопа 138  
 патрава 138  
 паўбалацце 138  
 паўверацень 138  
 паўвыспа 138  
 паўгектар 138  
 паўгектара 138  
 паўгэктар 138  
 паўгэктара 138  
 паўдзенне 138  
 паўдзён 138  
 паўдзёнак 138  
 паўдня 138  
 паўзбалоцце 138  
 паўзберажанішча 138  
 паўзберажжа 138  
 паўзберазенне 138  
 паўзбочча 138  
 паўзбярэжжа 138  
 паўзвалле 138  
 паўзгор'е 138  
 паўзгранічча 138  
 паўзгумнічча 138  
 паўздаражжа 138  
 паўзканавічча 138  
 паўзкраечча 138  
 паўзлесішча 139  
 паўзлесе 139  
 паўзложжа 139  
 паўзлужжа 85, 139  
 паўзмежжа 87, 138  
 паўзмежышча 87  
 паўніззе 139  
 паўзполле 41, 139  
 паўзпрасіллі 139  
 паўзпраслічча 139  
 паўзпраснічча 139  
 паўзровічча 139  
 паўзроўе 139  
 паўзрэчча 139  
 паўрэза 139  
 паўстанак 139  
 паўчвэртка 139  
 пахады 139  
 пахань 139  
 пахата 37, 74, 139  
 пахаць 37, 74, 139  
 паховішча 139  
 паход 63, 139  
 пахонасць 139  
 пахоў 139  
 пацелнік 139  
 пацелнішча 139  
 пацёква 202  
 пацёквіна 202  
 пацёкі 140  
 пацягвіны 140  
 пацяжына 140  
 пацяпнік 139  
 пацяроб 140  
 пацярэбак 140  
 пачын 140  
 пачынак 140  
 паш 189  
 паша 139  
 пашанічышча 159  
 пашніца 140  
 пашня 76, 139, 140  
 пашоба 39  
 пашчаванне 39  
 пашчоба 39  
 пашыбень 140  
 пашыйнік 139  
 пашэнька 139  
 пеліка 140  
 пелка 140  
 пель 140  
 пелька 140  
 пеля 140  
 пенішча 141  
 пень 141  
 перабежышча 141  
 пераброд 141  
 пераброддзе 141  
 перавалока 141  
 перавара 141  
 перавесішча 141  
 перавоз 141  
 пераволак 68  
 перавор 141  
 перавузіна 141  
 перавулак 68, 141  
 перагон 141  
 перагонная пожня 141  
 перадгуменне 55  
 перадгумнічча 55  
 перадол 141  
 перакавік 141  
 перакалле 142  
 перакат 142  
 перакат 142  
 перакос 142  
 перакосак 142  
 перакросна дарога 142  
 перакростак 142  
 перакрост 142  
 перакростка 142  
 перакрэсна дарога 142  
 перакрэст 142  
 пералага 81, 142  
 пералаз 142  
 пералесак 142  
 пералесынак 142



пералёт 142  
пералог 142  
пералога 142  
пералом 143  
перамел 143  
перамель 143  
пераміл 143  
перамычка 143  
перапашка 74, 143  
пераправа 143  
пераробка 143  
перасеў 143  
пераскок 143  
перасмык 143  
перастой 143  
ператок 143  
ператочча 143  
перахват 143  
пераход 143  
перахростак 142  
перахростка 142  
перачап 143  
перачэп 143  
перашчyp 143  
перашыек 143  
перашыена 143  
перя 143  
першына 144  
песак 160  
пескаватка 144  
пескавацік 144  
песчуга 144  
печкуры 144  
печышча 144  
пешчаница 144  
пешчуга 144  
пешчура 144  
пешчына 144  
пéя 141  
пёнік 141  
пёння 147, 160  
пэбiшча 140  
пiк 144  
пiкаварня 144  
пiкет 144  
пiлiсáднік 135  
пiльнiца 144  
пiльня 144  
пiсага 145  
пiтня 145  
плавок 145  
плавун 145  
плавy 145  
плавыня 145  
план 145  
пласціна 145  
плаў 145  
плаўлі 145  
плаха 145, 148  
плац 145  
плес 145  
плеса 145  
плесь 187  
плеш 145  
плешнік 146  
плёс 145  
плёса 145  
плёска 146  
плёцянак 146  
пліта 146  
плошча 81  
пług 146  
пльвун 146  
пльнь 146  
пльщэ 72  
плюгота 146  
плюхаць 146  
плюхоцце 146  
плюшнік 146  
плюшняк 146  
плюшчаінік 146  
плюшчай 146  
плюшчынік 146  
плюшчэй 146  
пляж 146  
плянта 146  
плянцы 146  
плясніца 146  
пляхоцце 146  
пляц 146  
пляшнік 146  
пнёвішча 147  
пнёшча 147  
пніва 141  
пнішча 141, 147  
поваль 52, 147  
поваратка 68, 124  
поварацішча 68  
погар 147  
под 147  
подад 129  
подбалацце 126  
подгараддзе 126  
подгараддзеўе 126  
подкуп 147  
подлесце 128  
подрост 128  
пожань 147  
пожанка 147  
пожанька 147  
пожня 147  
поздзір 147  
пойма 147  
поймішча 147  
покат 79, 132  
поле 29, 39, 147  
полежань 148  
полé 147  
поліва 148  
полх 133  
польсы 148  
поль 148  
помут 148  
попар 148  
попелішча 135  
попільшча 135  
поплаў 148  
поплісак 148  
пораць 150  
порасля 135  
порасць 135  
порась 135  
посніца 49  
постаць 148  
посталач 137  
поўдзень 148  
поўзлесе 128, 139  
поўзлужжа 85  
поўратка 124  
поўрэй 149  
поход 125  
поцек 120, 149  
поцераб 140  
поцягі 140  
поцяк 140  
поцякі 140  
поцябкі 139  
поцябнік 139  
поцяпнік 139  
поцяраб 140  
пояс 149  
прабоіна 149  
прабой 149  
правале 149  
праварня 149  
правіржына 149  
правулак 68, 149  
прага 149  
прагал 149  
прагалачак 149  
прагаліна 149  
прагалка 149



- прагон 149  
 прагулянка 149  
 прагуменне 149  
 прадонне 29, 150  
 прадуха 150  
 прадухліна 150  
 праём 150  
 пражор 150  
 пражора 150  
 пражыліна 150  
 пракавулак 149  
 праканавулак 68, 149  
 праківа 150  
 пракоп 150  
 пракос 132  
 пралежні 92  
 пралесак 150  
 пралёт 150  
 праліў 150  
 пралоз 150  
 праломка 152  
 праменак 150  
 прамец 151  
 праміжут 152  
 прамізна 150  
 прамік 150, 151  
 прамічка 151  
 прамоіна 150  
 прамывіна 150  
 прамыіна 150  
 прапой 150  
 прарыў 150  
 прарэз 150  
 прасада 136  
 прасадка 136  
 прасвет 151  
 прасека 151  
 прасёлак 151  
 праслінне 139  
 праслішча 139  
 праснічча 139  
 прастрамак 151  
 прасценак 151  
 прасцень 151  
 прасцяг 151  
 прасцяк 151  
 прасянішчаўе 151  
 прасянечніска 151  
 прасянішча 151  
 прасянішчывічышча 151  
 прасяніне 151  
 прасярод 151  
 прасярэд 151  
 праталак 151  
 праталачка 151  
 праталіна 151  
 праталініна 151  
 праталінка 151  
 праталінне 151  
 праталічыня 151  
 праталка 151  
 праталок 151  
 пратва 151  
 праток 151  
 пратока 151  
 праточына 151  
 прах 151  
 прахадская 151  
 прахадзкая 151  
 прахалода 152  
 праход 63, 152  
 працвішча 151  
 працьва 151  
 праява 152  
 провар 152  
 проварышча 152  
 прогалішча 152  
 прогаль 152  
 прожар 150  
 прокап 150  
 прокаўзень 8, 152  
 пролабка 152  
 проламка 152  
 пролежань 148  
 пролубка 152  
 пролыбка 152  
 прольсь 148  
 пропасць 152  
 пропаш 152  
 проплаўка 88  
 пропуск 152  
 проразь 152  
 прорва 152  
 проруб 152  
 прорубка 152  
 прорынь 153  
 прорыў 153  
 просвет 150  
 просвець 150  
 просека 151  
 просінішча 151  
 просішча 151  
 простка 153  
 просць 151, 153  
 протма 153  
 протня 153  
 процераб 153  
 процеч 153  
 проціма 153  
 процьма 153  
 прошча 153  
 пругмень 153  
 пругмене 153  
 пруд 153  
 прудзішча 153  
 прудзішча 153  
 прут 154  
 прыазер'е 154  
 прыбалацце 154  
 прыбар 154  
 прыберажань 154  
 прыберажжа 154  
 прыборак 154  
 прыборачак 154  
 прыбор'е 154  
 прываль 154  
 прыволіца 154  
 прыволле 154  
 прыворанне 154  
 прыгалак 154  
 прыгалонач 154  
 прыганак 154  
 прыганачча 154  
 прыгань 154  
 прыгар 154  
 прыгарад 154  
 прыгарадак 155  
 прыгарак 155  
 прыгорак 155  
 прыгорачак 155  
 прыгрызь 155  
 прыгуменак 155  
 прыгуменне 149, 153, 155  
 прыгумнік 155  
 прыд 155  
 прыдаб 155  
 прыдаба 155  
 прыдараж 138  
 прыдаражжа 138  
 прыдарожжа 138  
 прыдатак 155  
 прыдзверанне 155  
 прыдзвернічча 155  
 прыдоба 155  
 прызагарадак 155  
 прызагрудак 155  
 прызаканавенне 155  
 прызба 69, 155  
 прызва 155  
 прызнак 155  
 прыканавак 155  
 прыканавінне 155



прыканаўнік 155  
прыканавічча 138, 155  
праканавічышча 155  
прыкідка 155  
прыклеце 155  
прыкузенне 155  
прыкузнічча 155  
прыласка 155  
прылесенне 156  
прылесак 156  
прылеснічча 156  
прылесе 156  
прылёпаўка 156  
прылужжа 139  
прылука 156  
прылучча 156  
прыляснічча 156  
прылясовічча 156  
прылясоўе 156  
прымол 156  
прымыльнішча 156  
прыпар 156  
прыпарка 156  
прыпаромак 156  
прыпарань 156  
прыпаш 154  
прыпеч 156  
прыпёк 156  
прыпёка 156  
прыплаўнік 156  
прыпынішча 156  
прыравак 156  
прыраўчук 156  
прырва 156  
прыробак 156  
прыробка 156  
прыровічча 139  
прыроўе 139  
прырэзак 156  
прырэзка 156  
прырэчча 139  
прырэчышча 139  
прысада 156  
прысаддзе 157  
прысадзьба 157  
прысаднік 157  
прысады 157  
прысак 22  
прысок 22  
прыселах 157  
прысёлах 157  
прыслон 157  
прысмалак 157  
прысос 157

прыст 157  
прыстанішча 156, 157  
прыстань 157  
прыстачка 157  
прыступкі 157  
прысяленне 157  
прытока 157  
прытулішча 156  
прытха 157  
прытхалле 157  
прытхаль 157  
прытхіль 157  
прытхля 157  
прытыка 157  
прыўдоба 155  
прыўдобіе 155  
прыўдобіца 155  
прыўлукі 156  
прыцапунішча 156  
прыцерабак 157  
прычын 156  
прышыб 157  
прэнт 157  
пужоў 81, 158  
пук 158  
пукатасць 158  
пунішча 158  
пурхоўкі 177  
пустадолле 158  
пустак 158  
пустальга 49, 158  
пустата 158  
пустатка 158  
пустаць 158  
пустах 158  
пустка 158  
пустоша 158  
пустынь 158  
пустыня 158  
пустыр 158  
пустыш 158  
пустэльга 158  
пустэльня 158  
пустэча 158  
пусцеж 158  
пух 22  
пухір 15, 8  
пухлец 159  
пухло 159  
пухля 61  
пухляк 159  
пухня 61  
пухоўкі 177

пуцік 159  
пуціна 159  
пуцішча 159  
пуць 159  
пуця 159  
пуцявіна 159  
пуцявішча 159  
пучок 159  
пушча 159  
пушчуга 159  
пчальнік 159  
пчэльніа 159  
пшанітнішча 159  
пшанічнішча 159  
пшанічышча 159  
пшоніска 159  
пшонішча 159  
пшоннішча 159  
пшонна аржышча 159  
пшыенка 160  
пшэнішча 159  
пыжоў 158  
пыльсаднік 163  
пэле 147  
пяневічча 160  
пянеўе 147, 160  
пянеўе 160  
пяньковішча 160  
пянькучышча 160  
пяракоп 142  
пяройцісь 160  
пяроккрыжкі 160  
пярэжар 160  
пярэкрыж 160  
пярэкрыжкі 160  
пярэплат 160  
пярэрва 160  
пярэспа 160  
пярэхрасткі 160  
пярэцісь 160  
пярэхрастка 160  
пясок 114, 160  
пясчуга 22, 160  
пяшчуга 160  
пясчышча 160  
пята 160  
пятак 39, 160  
пятачок 55, 160  
п'ятра 160  
п'ятра 160  
пячара 160  
пячора 160  
пячэра 160  
пяшчанка 160



пшчуга 144  
пшчуган 144  
пшчына 160  
пшчэра 160

## Р

Рабатка 115  
рабізна 86  
рабінаўка 14, 161  
рабіннаўка 14  
рабіннік 161  
равец 161, 164  
равінка 161  
равок 161  
равяк 161  
рагаза 161  
рагаліна 161  
рагаль 45, 161  
рагатка 161  
рагі 161  
рагоз 161  
рагоза 161  
рагознік 161  
радзіма 95  
радзіна 95  
радуга 43  
развіліна 161  
развілка 161  
раздарожжа 161  
раздолле 154  
раздор 162  
раз'езд 161  
разлог 162  
размініна 162  
размінка 162  
размыў 162  
разок 162  
разора 162  
разорва 162  
разорына 162  
разыходныя дарогі 163  
рай 162  
рака 162  
ракітнік 162  
рала 162  
раліва 162  
ралле 162  
раллэ 162  
ралля 162  
рало 45  
ральба 162  
ралья 162  
раля 162

рамень 163  
раменнік 162  
рамень 163  
рамя 163  
ранда 163  
расаднік 163  
расейшчына 168  
расіяншчына 168  
раскапанічча 163  
раскоп 163  
раскоп'е 163  
раскопінне 163  
раскопішча 163  
раскос 163  
раскош 39  
раскоша 39, 162  
раскрэст 163  
раскрэсы 163  
распахата 163  
распашка 163  
распуціца 163  
распуцце 163  
расса 163  
растанé 166  
растані 163, 166  
растанцы 163  
растаня 163  
растароп 163  
растаропа 163  
растаропіца 163  
растоп 163  
растопіца 163  
растоў 163  
растроп 163  
расход 163  
расход дарог 163  
расцяроб 163  
расцяроба 164  
расцяробы 164  
раўда 164  
раўдань 164  
раўдонь 164  
раўкінь 164  
раўніна 164  
раўніна 164  
раўнічань 164  
раўнядзіна 164  
раўнядзь 164  
раўчар 164  
раўчавіна 164  
раўчак 164  
раўчачок 164  
раўчок 164  
раўчук 164

раўчынка 164  
раўчка 164  
раццё 162  
рачадзь 164  
рачаліна 164  
рачулка 164  
рачышча 164  
раччонка 164  
раччушка 164  
ржа 14, 164  
ржава 14, 164  
ржанішча 165  
ржавень 165  
ржавец 164  
ржавіна 164  
ржанішча 165  
ржаўка 165  
ржонішча 165  
ржонне 165  
ржоўнік 165  
ржынішча 165  
ржыска 165  
ржышча 165  
ржэўнік 14, 165  
рог 165  
родзіна 95  
рожня 165  
ройст 165  
ройста 165  
ройства 165  
ройсты 165  
роль 162  
рольня 165  
роля 162  
роля 162  
ром 165  
роскідзь 165  
роскідка 165  
ростані 166  
ростанкі 166  
ростань 166  
ростанькі 166  
росул 176  
росчысьць 205  
роў 166  
роўніца 164  
роўнядзь 166  
рочышча 170  
рошча 166  
руб 166  
рубеш 166  
руда 166  
рудзішча 166  
рудка 167



рудня 20, 167  
рудовіна 166  
рудзька 167  
ружа 167  
руіна<sup>1</sup> 167  
руіна<sup>2</sup> 167  
рукавіна 167  
рукаў 167  
рум 167  
румішча 167  
руніна 167  
рунь 175  
русакоўшчына 168  
рухляк 167  
ручавіна 167  
ручаёк 167  
ручаіна 167  
ручай 167  
ручай 168  
ручво 168  
ручка 168  
ручча 168  
руччавіна 168  
руччы 168  
руччы 168  
руччэвіна 167  
руччэй 167  
руччэйка 167  
ручышча 168  
ручэй 88, 167  
рушнярня 168  
рушчызна 168  
рыбнік 168  
рыга 168  
рыжэц 168  
рыжэць 168  
рыма 168  
рына 168  
рынак 169  
рысталішча 169  
рытвіна 169  
рытво 169  
рыцвіна 169  
рычадзь 169  
рычаль 169  
рычка 169  
рышт 169  
рышток 169  
рышць 169  
рэвень 169  
рэгі 161  
рэз 169  
рэза 169  
рэзерв 23, 170

рэзерва 23, 106, 170  
рэзка 170  
рэзнік 170  
рэка 162  
рэпішча 170  
рэўка 170  
рэх 170  
рэхаўнік 14  
рэчка 88, 170  
рэчкі 170  
рэчкі 170  
рэччанка 164  
рэчышча 170  
рэшаннік 14  
рэшнік 14, 170  
ряччонка 170  
ряччэнка 170

## С

Сад 170  
садавіна 170  
саджалка 171  
саджаўка 171  
саджонка 170  
садзіба 170  
садно 170  
садок 170  
саж 171  
сажалка 171  
сажаннік 171  
сажаўка 171  
сака 171  
сакмо 171  
саколле 171  
сала 171  
саламя 171  
саланчак 171  
салаш 171  
саломеніца 171  
санажаць 173  
саножаць 173  
санцавішча 172  
санцапёк 172  
санцовішча 172  
санцоўе 172  
санцэвішча 172  
санчавінне 172  
сарабойня 172  
саска 172  
сасновец 172  
сасновіца 172  
сасноўка 172  
сасноўца 172  
саснюца 172  
саснюга 172  
сасняк 172  
сасоннік 172  
саўгель 172  
сахран 172  
саша 51, 206,  
сашэй 51, 206  
сашэя 206  
свержан 172  
свінарыя 172  
свінец 172  
свіннарый 172  
свіннік 172  
свінтар 172  
свінцох 172  
свойчына 172  
свойшчына 172  
свошчына 172  
свантар 172  
седала 172  
седжа 172  
седзень 173  
сежа 173  
селица 173  
селішча 173  
селішчка 173  
сельбішча 173  
сельнішча 173  
сельшча 173  
семя 76  
сенажатка 173  
сенажацька 173  
сенакос 173  
сенажаця 173  
сенажаць 173  
сень 173  
серадзібор 173  
серан 206  
серанок 206  
сербаліннік 173  
серын 206  
серэн 206  
сеянка 174  
сібер 174  
сівабавіна 174  
сівабайня 174  
сівапес 174  
сівец 174  
сіг 174  
сігавень 174  
сігень 174  
сілега 174  
сіньцеж 174



- сіпуга 174  
 сірасік 174  
 сіт 174  
 сіта 174  
 сітнік 174  
 сітнічок 174  
 сітняк 174  
 скала 174  
 скалдабінка 64  
 скаліца 175  
 скалка 175  
 скапец 175  
 скарада 175  
 скараджэне 175  
 скарадзьба 175  
 скароджанне 175  
 скародзьбінне 175  
 скасагор 80, 90, 175  
 скасагорыца 80, 90, 175  
 скасіна 175  
 скат 175  
 сквар 175  
 скід 175  
 скірדзішча 175  
 склад 175  
 складня 175  
 складок 175  
 склон 175  
 сколка 174  
 скорьдзонне 176  
 скос 176  
 скот 175  
 скрай 23, 176  
 скрозьдонная 22  
 скрозьдонніца 176  
 скрыж 176  
 скрыжаванне 176  
 скрыжаванні 176  
 скрыжавень 176  
 скрыжня 176  
 скрыня 176  
 скрып'е 176  
 скрыпень 176  
 скрыпнік 176  
 скрозьдонне 176  
 скрыпель 176  
 скудзель 176  
 слабада 176  
 слабодка 176  
 слата 198  
 слаціна 176  
 слаццё 185, 198  
 след 176  
 следавішча 120  
 слівашнік 176  
 слівоўнік 176  
 слізгата 177  
 слізката 177  
 слізкаўка 177  
 слізмень 177  
 слізота 177  
 слізь 202  
 сліўнік 176  
 сліўняк 176  
 слішча 135  
 служба 58  
 сляга 177  
 смалакурка 177  
 смальнік 177  
 смалякоўня 177  
 смалянка 177  
 смалячка 177  
 смалярка 177  
 смалярня 177  
 смарознік 177  
 сметнівішча 177  
 сметнік 177  
 сметнішча 177  
 смецішча 177  
 смольня 177  
 смуг 177  
 смуга 177  
 смуга́ 177  
 смугарына 177  
 смугліна 177  
 смужавінка 177  
 смуро́да 177  
 смуродзіннік 177  
 смуроднік 177  
 смурызнік 177  
 смучай 177  
 смык 177  
 смяцішча 177  
 снажáтка 173  
 снегавіца 177  
 сняжніца 178  
 собінне 178  
 содні 178  
 сончышча 172  
 сопка 178  
 сотка 178  
 соткі 178  
 спад 178  
 спадзіна 178  
 спадзістасць 79, 178  
 спасцівенне 178  
 спасцінне 178  
 спаша 178  
 спашчаванне 178  
 спіжарнішча 178  
 спіна 178  
 сплаў 178  
 спуск 178  
 спускалка 178  
 спуст 178  
 ставік 178  
 ставок 178  
 стагавінне 179  
 стагавішча 179  
 стаговішча 179  
 стадніца 179  
 стадола 114, 179  
 стажар 179  
 стажар'е 179  
 стажарня 179  
 стажарышча 179  
 стайкі 179  
 стайнішча 88  
 сталіца 179  
 стан 179  
 становішча 179  
 станок 179  
 стар 179  
 старадрэвіна 179  
 старадрэвіца 179  
 старажэц 180  
 старана 180  
 старапаліца 180  
 старapolле 180  
 старapolь 180  
 старарэчышча 180  
 стараселле 180  
 старац 180  
 старка 180  
 старошка 180  
 старуха 180  
 старык 180  
 старына 180  
 стары́на 180  
 стары́нкі 180  
 стары́ца 180  
 ставішча 178  
 стаў 178  
 стаўбенішча 181  
 стаўбец 180  
 стаўбішча 180  
 стаўпенне 181  
 стаўнішча 178  
 стаўны 180  
 стацыя 181  
 стаялец 181  
 стаянка 181



стогавішча 179  
стожышча 179  
стойбішча 181  
стойла 181  
стойня 181  
сток 181  
стокі 181  
стопішча 181  
стоўбішча 181  
стоўпішча 181  
стоўплішча 181  
страва 181  
страла 181  
страміна 181  
страмніна 181  
страха 181  
строма 181  
строў 181  
струга 181  
струга 182  
стружавіна 181  
стружка 181  
струмень 182  
струмень 182  
струміна 182  
струшня 182  
стрыжань 182  
стрыжэнь 182  
стрэжынь 182  
стрэлішча 182  
стрэлка 182  
стрэльбішча 182  
студня 182  
студзянцы 182  
стульня 182  
ступа 182  
ступá 183  
ступень 183  
стус 183  
стусіна 183  
стусіннік 183  
стырня 183  
стырч 183  
сцерэн 183  
сцёран 183  
сцёрань 183  
сцярнішча 183  
субор 183  
субулдажжо 28  
субулдыга 183  
субулдыжжа 28, 53, 183  
субулдыжка 94  
субулдыжына 183

сувараты 183  
суворына 183  
суглей 183  
суглінак 183  
суглінішча 183  
сугон 183  
сугор 183  
сугорак 26, 183  
суграва 183  
суграў 183  
сугроб 183  
судачкі 184  
судкі 60  
сўдня 89, 183  
сукменнік 183  
сукнавальня 183  
судлыжка 94  
сумёт 183  
сумурызнік 177  
супезак 183  
супесак 183  
супесь 183  
суплаў 184  
сурмаліннік 173  
сурныўка 177  
сутачкі 184  
суткі 184  
суток 184  
сутока 184  
сутокі 184  
сутон 184  
сутун 184  
суха 184  
сухадол 184  
сухадоліна 184  
сухадонь 184  
сухалессе 184  
сухапастой 184  
сухапуцце 184  
сухастой 184  
сухастоўнік 184  
сухата 184  
сухліца 184  
сухмень 184  
сухмень 184  
сухоцце 184  
суша 184  
сушкі 184  
сушнік 184  
сушня 185  
сушнявік 184  
сушняк 184  
сушняўнік 184  
сушылаўка 185

сушылка 185  
сушына 184  
схадня 185  
схібок 79  
схіл 185  
сховішча 185  
сховы 185  
сход 185  
сходбішча 185  
сходзішча 185  
схон 185  
схоў 185  
схрон 185  
сцеж 185  
сцежар 185  
сцежка 185  
сцелішча 185  
сценачка 185  
сценка 185  
сцеп 81, 185  
сцержань 29, 182  
сцёжка 185  
сцёк 185  
сцёран 185  
сціжар'е 179  
сціжарка 185  
сціла 185  
сцільшча 185  
сцірта 188  
сцяга 186  
сцяж 81, 186  
сцяжар'е 179  
сцяжына 186  
сцякун 186  
сцяна 186  
сынагацька 173  
сынажатка 173  
сынажаць 173  
сыногаць 173  
сыножаць 173  
сыпанка 186  
сырабойня 186  
сытон 184  
сягель 174  
сягень 174  
сядзіба 186  
сядзьба 186  
сялец 186  
сяліба 186  
сялібка 186  
сялідба 186  
сялідзьба 186  
сяліцьба 186  
сялцо 111, 186



сяло 186  
сяльнік 187  
сяльцо 186  
сянніца 187  
сяножаць 173  
сярон 206  
сярэдбар 173

## Т

Табар 187  
табарышча 187  
такавішча 187  
такаўішча 187  
такоўня 187  
тал 187  
таласа 187  
талачэя 187  
талкавіска 187  
тало 187  
талока 187  
тама 188  
талчачэвішча 187  
талчачэя 187  
талчая 188  
талька 187  
тамаса 187  
таня 188  
тапіла 188  
тапіна 188  
тапінь 188  
тапіня 188  
тапорнік 188  
тар 188  
тарас 188  
тарпа 188  
тарпянішча 188  
тартак 188  
тарфянік 188  
тарфянікі 188  
тарфянішча 188  
тарфянне 188  
тархвянішча 188  
тархвянне 188  
тархель 190  
тарховінне 188  
тарховішча 188  
таршышча 188  
таўкач 188  
тача 188  
тачок 187, 189  
твань 189  
тлен 189  
тлень 189

тло 189  
тля 189  
ток 187, 189  
токавішча 189  
тонь 189  
тоня 189  
топ 120  
топалі 190  
топальнік 190  
топілі 190  
тор 120, 190  
торак 190  
торг 190  
торжышча 190  
торф 190  
торх 190  
торхель 190  
торшышча 190  
тоўчышча 190  
тоўшч 80, 190  
тоўшча 80, 190  
точка 190  
точышча 187, 189  
траенне 190  
трайціна 191  
трайцяк 191  
тракеныя 190  
тракт 190  
трансава 190  
трасавіна 190  
трасіна 190  
трахт 190  
транцавіца 190  
трап 190  
трапіна 185  
трапінка 185  
трасія 190  
трасковішча 190  
траскоўнік 190  
траснік 191  
трасочнік 190  
трасун 190  
трасцелкі 191  
трасціна 191  
трасяніна 190  
траўна 191  
траўнік 191  
траціна 191  
трацяк 191  
троенне 190  
тронкі 210  
троп 190  
тропка 185  
тросць 191

труба 191  
трушчоба 191  
трыб 191  
трыба 191  
трызнішча 191  
трысн'ёг 191  
трыснік 191  
трысцё 191  
трэпяць 96, 190  
трэснік 190  
трэціна 191  
тулкавіска 187  
туна 189  
тунь 189  
тулік 191  
тур 191  
турок 191  
турун 77, 192  
турунты 192  
турусьняк 192  
турэц 192  
тусмень 187  
тхлань 192  
тхло 192  
тыл 192  
тынішча 189  
тынь 189  
тынявішча 189  
тычок 35, 192  
тэнч 43  
тэнча 43  
тэўшч 80, 190

## У

Убоіжжа 28  
убоіна 28  
убоінне 28  
уборак 192  
убочына 192  
увыгар 192  
угамонішча 192  
углыбежына 192  
угода 192  
угоддзе 192  
уголле 192  
угольчына 192  
угорак 192  
угор'е 192  
угруд 192  
угрыва 192  
угрэй 192  
угрэх 193  
удоба 192  
ужалённе 193



ужалюнные 193  
ужар 193  
узбалацце 193  
узбалаць 193  
узбераговішча 193  
узбераж 193  
узберажжа 193  
узбокінне 193  
узбокічча 193  
узболацце 193  
узбочча 193  
узбярэж 193  
узбярэжжа 193  
узвал 193  
узвалак 193  
узвалле 193  
увоз 193  
узвышак 193  
узвышша 193  
узганачча 193  
узгорак 193  
узгорачак 193  
узгор'е 193  
узгорск 194  
узгранічча 194  
узгрэх 193  
уздухавіна 194  
уззорышча 81  
уззырь 81  
узлагоўе 194  
узлесак 194  
узлесе 194  
узлѣсак 194  
узлобак 194  
узлобаўе 194  
узлюб'е 194  
узлюбічча 194  
узлюбья 194  
узложжа 194  
узлужжа 194  
узмежак 194  
узмежжа 194  
узмет 194  
узмуць 38, 194  
узніззе 194  
узнор 194  
узолішча 194  
узраўе 194  
узровічча 194  
узроўе 194  
узроўнішча 194  
узрэх 193  
узывоз 193  
уклактанне 195

уклон 194  
укля́скасць 195  
украіна 195  
укра́йна 195  
укрыжаванне 195  
улатоўк 195  
улева 196  
уліў 196  
уловы 195  
улу́кі 195  
улус 17, 195  
улусы 17  
умежак 195  
умет 52  
умуражэнне 195  
упад 195  
упадзіна 195  
упын 49, 195  
упярока 195  
упярочка 195  
упярэчка 195  
уразору 195  
уразорыну 195  
уро́жжа 195  
уроскід 195  
уроскідзь 195  
уроскідка 195  
уруга 195  
уружжа 195  
урун 195  
урунь 195  
уручка 195  
урэх 193  
урэчча 195  
усадзьба 186  
усклад 196  
ускраек 196  
ускраіна 196  
ускрай 196  
ускрэм'е 196  
усодзішча 196  
усох 196  
успезак 196  
усплавіна 196  
успол 196  
усполле 196  
уссопак 195  
уссылка 196  
устаў 196  
усток 196  
усход 196  
усходцы 196  
усходы 196  
усце 196

уsciог 196  
усяж 81  
усядзібка 186  
усянішча 197  
уталаз 197  
утулаз 197  
ухаб 197  
ухаба 197  
ухалода 197  
ухляскасць 197  
ухлясць 197  
уцятнік 197  
участак 197

## Ф

Фабрык 197  
фаліварак 197  
фальбарак 197  
фальварак 197  
фашына 197  
ферма 198  
фоліварак 198  
фольварак 198  
фольварычча 198  
фолюш 198  
фундуш 198  
футар 200

## Х

Хады 139  
халаднік 198  
халадок 198  
халёпа 198  
халі 198  
халіварня 197  
халіпа 198  
халміна 198  
халмінка 198  
халу́га 39  
халу́й 198  
халу́па 26  
халхоло́ца 199  
хамёлка 198  
хата 198  
хатнішча 198  
хатка 198  
хаўня 185  
хацішча 198  
хашч 199  
хваіна 199  
хвайняк 199  
хваліварак 197



хвальварак 197  
хваля 199  
хвізон 199  
хвіля 198, 199  
хвірма 197  
хвішка 199  
хвойнік 199  
хвольварак 197  
хвораст 199  
хвошч 199  
хвоя 199  
хелхло 199  
хехла 199  
хіб 199  
хібень 199  
хібок 199  
хібянёк 199  
хівізон 199  
хіжа 26, 199  
хізон 199  
хіл 199  
хім 199  
хіміна 199  
хірма 198  
хлѣхаць 199  
хліпата 198  
хліхацинне 198, 199  
хліхаци 199  
хлюда 198  
хлуды 199  
хлюпа 198  
хлюпінь 198  
хлюпота 198  
хлюпоцце 198  
хлявішча 199  
хлякаць 198  
хляпа 198  
хляпоцце 198  
хляўнішча 199  
хмарок 201  
хмельішча 200  
хмельнішча 200  
хмеля 200  
хмуза 200  
хмузняк 200  
хмыз 200  
хмыза 200  
хмызнік 200  
хмызнічак 200  
хмызняк 200  
хмызок 200  
хмызюк 200  
хмызьяк 200  
хмызнячок 200

хмялёк 200  
хмялішча 200  
хмяльнішча 200  
ход 132, 200  
холіварак 57, 197  
холм 200  
холхла 199  
хольварак 197  
хольвар'е 198  
хольварк 197  
хольварычча 198  
хоўм 200  
хоўхла 199  
храпа 200  
храпкі 200  
храсні 200  
храставая дарога 200  
хруст 200  
хура 200  
хутар 200

## Ц

Цагелка 200  
цагельня 200  
цаглярня 200  
цалізна 200  
цалік 201  
цаліна 201  
царковішча 201  
царквянне 201  
царкоўе 201  
цвердзіна 201  
цвердзь 201  
цвёрж 201  
цвінтар 201  
цвінтар 201  
цвярдзіж 201  
цвярдзінь 201  
цвярдзынь 201  
цвярдзыня 201  
цвярдзыня 201  
цеглавіна 201  
цеклась 201  
цеклаць 201  
цекунец 202  
целішча 201  
целязна 200  
цемрач 201  
цень 201  
ценячок 201  
цеплішча 202  
церабеж 202  
церабёж 202  
церабейня 202  
церабень 202  
церабленне 90, 202  
церцеж 204  
цесніна 203  
цеча 202  
цечавіна 202  
цечайня 202  
цечка 202  
цёк 202  
цёмінка 202  
цёмны лес 199  
ціна 202  
ціня 202  
ціхавод 202  
ціхаводзіна 202  
цмэнтар 201  
цмінтар 201  
цмок 43  
цурок 202  
цурчок 202  
цыбуленне 202  
цыбулінішча 202  
цыбулічышча 202  
цыбулішча 202  
цыгельня 202  
цырка 202  
цэпра 202  
цэнтр 202  
цэрквішча 202  
цякліца 202  
цякун 202  
цяленішча 201  
цяленне 201  
цеменка 201  
цемналуг 201  
цямрэжнік 201  
цянёк 201  
цяняк 201  
цяпліцы 202  
цяплішча 202  
цяплянішча 203  
цяплянне 203  
цяплянівічышча 203  
цяпцюжнік 201  
цясмень 203  
цясмінь 203  
цясніна 203  
цяснядзь 203

## Ч

Чагарнік 203  
чагарнік 203  
чалізна 203



чало 203  
чапа 203  
чапіна 203  
чапы 203  
чапыжнік 203  
чарнагалоў 177  
чарназём 203  
чарналес 203  
чарналесіца 203  
чарналессе 203  
чарналіс 203  
чарнелішча 203  
чарнілішча 203  
чарніцы 203  
чарнічнік 203  
чарнішнік 203  
чарноземель 203  
чарот 203  
чаротнік 204  
чарта 204  
чарцеж 204  
чарцяж 204  
чарэт 204  
чарэшнік 204  
чарэшаннік 204  
часнаковішча 204  
часночышча 204  
часнычышча 204  
часнышча 204  
часцеж 204  
часцернік 204  
часцік 204  
чата 204  
чачотка 119  
чахарня 204  
чашча 204  
чашчоба 204  
чашчожнік 204  
чашчыня 204  
чашчэба 204  
чашчэжнік 204  
чвір 204  
чвірок 204  
чвыр 204  
чвырэц 204  
чмура 204  
чопкі 203  
чорная ступа 200  
чорны лес 203  
чоснік 204  
чот 204  
чотка 204  
чоткі 204  
чужаніца 205

чужаня 205  
чужбіна 205  
чужына 205  
чур 52, 94  
чыгунка 205  
чырнуха 205  
чырта 94  
чыры 205  
чыставіна 205  
чыстаполе 205  
чыстаполіца 205  
чысцік 205  
чысць 205  
чысцядзь 205  
чэрці 204  
чэрчэж 204  
чэснык 204  
чэч 205

### Ш

Шавялі 205  
шаламок 205  
шалаш 205  
шаліпа 198  
шалом 205  
шалы́знік 75, 102, 205  
шар 206  
шарон 206  
шаронак 206  
шарос 206  
шарош 206  
шарошка 206  
шарпак 206  
шарун 206  
шархоба 206  
шархоцце 206  
шарэн 206  
шарэш 206  
шатва 206  
шаты 206  
шаўлюга 205  
шаўлюжнік 205  
шаха́ 206  
шахаўніца 206  
шахаўня 206  
шахта 206  
шахты 114, 206  
шаша́ 206  
шелепнік 110  
шкода 206  
школіца 206  
школішча 206  
школка 206

шліхота 198  
шляк 206  
шлях 206  
шляхбаўма 76  
шмат 207  
шматок 105, 207  
шмык 207  
шнор 207  
шнур 207  
шнурына 207  
шопа 207  
шосса 206  
шпачча 207  
штанкі 207  
штаны 207  
штахэтнік 207  
штых 207  
штычына 37  
шуба 207  
шубень 207  
шуга 206  
шум 208  
шуметнік 208  
шуметнішча 208  
шупшына 208  
шупшыннік 208  
шурачкі 208  
шурка 208  
шчабаліна 208  
шчадрэц 208  
шчаклетчык 208  
шчарэц 208  
шчвыр 65  
шчыпчыннік 208  
шчыр 208  
шчырка 208  
шчырына 208  
шчырэп 208  
шчырэц 208  
шчытняк 208  
шыбельніца 208  
шыбеніца 208  
шыіна 208  
шылега 174  
шыпшыннік 208  
шыпшыны 208  
шыя 208  
шэвялі 205

### Ю

Юр 208  
юра 208  
юрага 209



## Я

- Явар 209  
 яварышча 209  
 явір 63  
 явірнік 63  
 явірнішча 63  
 явірняччо 63  
 явіррэ 63  
 явірышча 63  
 ягаднік 209  
 ягадніца 209  
 ягоднік 209  
 ягруснік 209  
 ядленец 209  
 ядловец 209  
 яз 209  
 язаўка 209  
 язвіна 209  
 язда 209  
 язік 209  
 язок 209  
 язовішча 209  
 язоўе 209  
 язы 209  
 ялава 209  
 ялавец 209  
 ялавіна 209  
 ялавіна 209  
 ялавінне 209  
 ялая зямля 209  
 яленец 209  
 яліна 209  
 яліна 209  
 яллё 209  
 ялосмыч 209  
 ялюга 210  
 яляжнік 209  
 яма 20, 210  
 ямачча 210  
 яміна 210  
 ямінка 210  
 ямка 89, 111, 210  
 ямкіння 210  
 ямнае 210  
 ямнуцце 210  
 ямчына 210  
 ямчына́ 210  
 яндоўка 210  
 яр 210  
 ярабіннік 210  
 яравіна 210  
 яравішча 210  
 яравое 210  
 ярай 209  
 ярка 210  
 ярнае 211  
 яруга 210  
 яруга́ 210  
 ярывічышча 211  
 ярывішча 211  
 ярый 63  
 ярына 210  
 ярына́ 210  
 ярычышча 211  
 ярышча 211  
 ясачка 209  
 ясва 209  
 ясеніна 211  
 ясеннік 211  
 ясень 211  
 я́ска 209  
 яскі́ня 211  
 ясяніна 211  
 ясяннік 211  
 ятка 211  
 ячанне 211  
 ячмёніца 211  
 ячменічышча 211  
 ячмёнішча 211  
 ячменна аржышча 211  
 ячмянíна 211  
 ячмянíшча 211  
 ячнішча 211  
 ячына 211  
 яшчур 76



## СПІС ПРЫНЯТЫХ СКАРАЧЭННЯЎ

### Выкарыстаныя крыніцы

АВАК — Акты, выдаваемыя Віленскай археографічнай камісіяй, т. II. Вільно, 1880; т. XIII, 1886.

АВК — Акты, выдаваемыя Віленскай камісіяй для разбору дрэвніх актаў, т. 1—39. Вільна, 1865—1915.

Адам.— Е. А. Адамовіч. Топонімія і мікротопонімія Случчыны. Автореферат канд. дыс. Мінск, 1966.

АЗР — Акты, адносячыся к гісторыі Западнай Расіі, зібраныя і выдадзеныя археографічнай камісіяй, т. 1—15. СПб, 1863—1892.

АЛМ — Акты Літоўскай метрыкі, т. I, вып. 1. Варшава, 1896.

Алякс.— Л. В. Алексеев. Полоцкая земля (Очерки истории Северной Белоруссии) в IX—XIII вв. М., 1966.

Ант.— А. К. Антонович. Язык судебной (актовой) книги Каунасского суда 1566—1567 гг. Автореферат канд. дыс. Вільнюс, 1961.

Араш.— А. У. Арашонкава, Е. І. Грынавецкене, І. П. Кавальчук, Ю. Ф. Мацкевіч, Я. М. Рамановіч, А. І. Чабярук, Л. Ф. Шаталава. Да лексіка-семантычнай дыферэнцыяцы ў беларускіх народных гаворках. «Весці АН БССР», 1971, № 1. Серыя грамадскіх навук.

Археагр.— Археаграфічны зборнік дакументаў, адносячыхся к гісторыі Северо-Западнай Русі, выдаваемы при Управленні Віленскага ўчэбнага акруга, т. I. Вільна, 1867.

АЮЗР — Акты, адносячыся к гісторыі Южнай і Западнай Расіі, зібраныя і выдадзеныя Археаграфічнай камісіяй, т. 14. СПб, 1889.

Бак.— паведамiла А. К. Бакуновiч.

Бах.— паведамiў А. Я. Баханькоў.

Бел.— Беларусія ў эпоху феодалізма, т. I. Мінск, 1959.

Бел. дакастр. проза — Беларуская дакастрычніцкая проза. Мінск, 1965.

БелСЭ — Беларуская савецкая энцыклапедыя, т. 2. Мінск, 1970.

Бес.— И. В. Бессараба. Материалы для этнографии Седлецкой губернии. Сб. ОРЯС, т. 75, № 7. СПб, 1903.

БНТ — Беларуская навуковая тэрміналогія. Вып. 3. Геаграфічныя і касмаграфічныя тэрміны і назвы нябесных цел. Мінск, 1923.

БРС — Беларуска-рускі слоўвар. М., 1962.

Булг.— Д. Г. Булгаковский. Пинчуки. Этнографический сборник. СПб, 1890.

Бяльк.— І. К. Бялькевіч. Краёвы слоўнік усходняй Магілёўшчыны. Мінск, 1970.

Бяр.— Лексикон славеноросский Павмы Беринды. Киев, 1961.



- Бяс.— П. Бессонов. Белорусские песни. М., 1871.
- Вал.— паведаміў М. А. Валяшкевіч.
- Варк.— Варкалабаўскі летапіс. «Могилевская старина». Магілёў, 1900.
- Вас.— паведаміў М. С. Васілеўскі.
- Гал.— Фёдор Голотузов. Заметки касательно белорусского наречия. Митава, 1852.
- Гарб.— Н. Горбачевский. Словарь древнего актового языка Северо-Западного края и царства Польского. Вильна, 1874.
- Гар.— М. Гарэцкі. Невялічкі беларуска-маскоўскі слоўнік, выд. 4. Вільня, 1921.
- Герм.— К. Т. Германн. О начале и успехах межевания в России. «Вестник Европы», ч. СХХII, № 3, февраль. М., 1822.
- Гільт.— Петр Гильтебрандт. Сборник памятников народного творчества в Северо-Западном крае, вып. 1. Вильна, 1866.
- Горкі — Белорусские слова, собранные в местечке Горках Могилевской губернии Оршанского уезда (рукапіс). Архив АН СССР (Ленинград), ф. 216, воп. 4, № 293.
- Грыг. 1838—1840 — И. И. Григорович. Собрание слов литовско-русского (белорусского) наречия. По мужицкому выговору (рукапіс), 1838—1840. ЦДЛА БССР (Мінск), ф. 796, воп. 1, адз. зах. 8765.
- Грыг. 1850 — Словарь белорусского наречия (рукапіс), 1850. ЦДЛА БССР (Мінск), ф. 796, воп. 1, адз. зах. 8768.
- Грыг. 1851 — Словарь западно-русского наречия (рукапіс), 1851. ЦДЛА БССР (Мінск), ф. 796, воп. 1, адз. зах. 8769; ф. 796, воп. 102, спр. 41.
- Грынч.— Б. Д. Гринченко. Словарь украинского языка, т. IV. Киев, 1909.
- Гул.— М. Гуленко. Среди болот и лесов. М., 1899.
- ДАБМ — Дыялекталагічны атлас беларускай мовы. Мінск, 1963.
- ДАБМ Кам.— Дыялекталагічны атлас беларускай мовы. Уступныя артыкулы. Даведачныя матэрыялы і каментары да карт. Мінск, 1963.
- Дабр.— В. Н. Добровольский. Смоленский областной словарь. Смоленск, 1914.
- Дабр. ч. IV — В. Н. Добровольский. Смоленский этнографический сборник, ч. IV. Зап. РГО, т. 27, 1903.
- Дразд.— Язэп Драздовіч. Слоўнікавы матэрыял для беларускай этнаграфічнай энцыклапедыі. Піншчына (рукапіс), 1926. Адзел рукапісаў бібліятэкі АН ЛітССР.
- Др.-Падб.— Б. Друцкі-Падбярэскі. Падручны беларуска-польскі слоўнік. Вільня, 1929.
- Д.-Хад.— Зоріан Долуга-Ходаковский. Донесение о первых успехах путешествия в России З. Д.-Ход. из Москвы 13 липца 1822 г. «Русский ист. сб., изд. имп. общ. ист. и древн. Российских», т. 7. М., 1844.
- Дзьяч.— Г. Дьяченко. Полный церковно-славянский словарь. М., 1900.
- Д.-Марц.— Дунін-Марцінкевіч. Збор твораў, т. I. Мінск, 1958.
- Дэмб.— А. С. Дэмбовецкий. Опыт описания Могилевской губернии, кн. 1. Могилев-на-Днепре, 1882; кн. 2, 1884.



Жак.— З. І. Жакава. Тыпы лексічных адрозненняў у паўночна-ўсходніх беларускіх гаворках. «Пытанні беларускай дыялекталогіі». Мінск, 1962.

ЖР — Живописная Россия, т. 2. СПб, 1882.

ЖС — Живая старина, вып. IV, отд. II, СПб, 1899.

Жучк.— В. А. Жучкевич. Топонимика Белоруссии. Минск, 1968.

Зап.— Записки Северо-Западного отделения имп. Русского Географического общества, кн. 4, 1913. Вильна, 1914.

Зап. БАН — Запіскі Аддзела гуманітарных навук, кн. 11, БАН. Працы археалагічнай камісіі, т. II Мінск, 1930.

Збор. зак.— Збор законаў, указаў Прэзідыума Вярхоўнага Савета БССР, пастановаў і распараджэнняў Савета Міністраў БССР, № 23 ад 8 жніўня 1964.

Зял.— И. Зеленский. Минская губерния. Материалы для географии и статистики России, ч. I и II. СПб, 1864.

ИЮМ — Историко-юридические материалы, извлеченные из актовых книг губерний Витебской и Могилевской, вып. 28 (ч. 1). Витебск, 1900.

Кав.— А. З. Каваленя і С. С. Шутаў. Матэрыялы з дагісторыі Тураўшчыны. Запіскі Аддзела гуманітарных навук, кн. 11. Працы археалагічнай камісіі БАН, т. II. Мінск, 1930.

Кавал.— паведаміў М. Р. Каваленка.

Кап.— И. Ф. Копиевский. Номенклатор на русском, латинском и немецком языках. Амстердам, 1700 (Фотакопія захоўваецца ў сектары гісторыі мовы Інстытута мовазнаўства імя Якуба Коласа АН БССР).

Карл.— Jan Karłowicz, Adam Kryński i Władisław Niedźwiedzki. Słownik języka polskiego, т. I. Warszawa, 1900.

Карскі — Е. Ф. Карский. Материалы для изучения северномалорусских говоров, а также переходных от белорусских к малорусским (Полесье), вып. II. Сб. ОРЯС, т. 75, № 6. СПб, 1903.

Карскі 1897 — Е. Ф. Карский. Материалы для изучения белорусских говоров, вып. 1. СПб, 1897.

Карскі 1898 — Е. Ф. Карский. Материалы для изучения белорусских говоров, вып. 2. СПб, 1898.

Карскі 1900 — Е. Ф. Карский. Материалы для изучения белорусских говоров, вып. 3. СПб, 1900.

Кас.— паведаміў У. Ф. Касяк

Касп.— М. І. Каспяровіч. Беларуска-расійскі слоўнічак. Віцебск, 1925.

Касп. 1927 — М. І. Каспяровіч. Віцебскі краёвы слоўнік. Віцебск, 1927.

Касц.— St. Kościółkowski. Ze studjów nad dziejami ekonomii królewskich na Litwie. Wilno, 1914.

Кіс.— А. И. Киселевский. Латино-русско-белорусский ботанический словарь. Минск, 1967.

Коз.— И. С. Козырев. Из истории некоторых областных слов. «Вопросы русского языка, диалектологии и методики преподавания». Воронеж, 1965.

Кор.— паведаміла Н. Д. Корань.

КПЖ — Казкі пра жывёл і чарадзейныя казкі. АН БССР. Мінск, 1971.

Крап.— П. Ф. Крапивин. Словарный состав «Отписов» филона Кмиты Чернобыльского (рукапіс). Канд. дыс. Мінск, 1954.



Крив.— А. А. Кривіцкі. Залатыя россыпы слоў. «Маладосць», 1970, № 2.

Леант.— Ф. И. Леонтович. Крестьянский двор в Литовско-Русском государстве, вып. 1. СПб, 1897.

Лемц.— В. П. Лемцюгова. Топонимия Минщины. Автореферат канд. дисс. Минск, 1966.

Лемц. Айк.— В. П. Лемцюгова. Беларуская айканімія. Мінск, 1970.

Лемц. Дыс.— В. П. Лемцюгова. Тапанімія Міншчыны. Канд. дыс. Мінск, 1967.

Лісты I — Письма и бумаги императора Петра Великого, т. 8, вып. 1, 1948.

Лісты II — Письма и бумаги императора Петра Великого, т. 8, вып. 2, 1951.

ЛіМ — Літаратура і мастацтва.

ЛМ — Литовская метрика. Отд. 1 и Отд. 1—2. СПб, 1910—1915.

Люб. 1893 — М. Любавский. Областное деление и местное управление Литовско-Русского государства. М., 1893.

Люб.— М. Любавский. Очерк истории Литовско-Русского государства до Люблинской унии включительно. М., 1910.

Люб. ГР — М. К. Любавский. Историческая география России в связи с колонизацией. Курс, читанный в Московском университете в 1908—1909 академическом году. М., 1909.

Ляп.— В. П. Таранович. Экспедиция академика И. И. Лепехина в Белоруссию и Лифляндию в 1773 г. «Труды Института науки и техники АН СССР». Архив истории науки и техники, сер. 1, вып. 5. М.—Л., 1935.

Маг. губ. вед.— Могилевские губернские ведомости. Отдел 2-й, часть неофициальная, к. № 44 за 1854 год. «Собрание белорусских слов»; «Могилевские губернские ведомости». 1, 189 (Два заговора из Чериковского уезда).

Макс.— Н. И. Максимов. Днепр и его бассейн. Киев, 1901.

Макс. Пр.— Н. И. Максимов. Приложение к сочинению «Днепр и его бассейн». Киев, 1901.

Макс. 1876 — С. В. Максимов. Обитель и житель (Из очерков Белоруссии).— Древняя и новая Россия, т. 2, 1876.

Мал.— С. Малевиц. Белорусские народные песни. СПб, 1907.

Матэр.— Матэрыялы для слоўніка народна-дыялектнай мовы. Мінск, 1960.

МДС — Матэрыялы для слоўніка мінска-маладзечанскіх гаворак. Мінск, 1970.

МЭВ — Могилевские епархиальные ведомости.

Меер — Андрей Меер. Описание Кричевского графства. Кричев, 1786. «Могилевская старина», вып. II. Могилев, 1900.

Мікратап.— Микротопонимия. М., 1967.

Мурз.— Э. и В. Мурзаевы. Словарь местных географических терминов. М., 1959.

Мядзв.— С. И. Медведский. Белорусский словарь (рукапіс). Толочино, 1910. Бібліятэка АН СССР (Ленінград). Аддзел рукапісаў, шыфр 45.8.236.

Нав.— Яков Навич. Туров Мин. губ. «Записки Северо-Западного отдела имп. русского географического общества», кн. 4, 1913. Вильна, 1914.



Нарысы — Нарысы па беларускай дыялекталогіі. Мінск, 1963.  
Нас.—И. И. Носович. Словарь белорусского наречия. СПб, 1870.

Нас. 1850 — И. И. Носович. Опыт краткого филологического наблюдения о белорусском наречии (рукапіс), 1850. Аддзел рукапісаў бібліятэкі АН СССР (Ленінград), шыфр І.І. Труды И. И. Носовича.

Нас. 1858 — И. И. Носович. Извлечение из Алфавитного Указателя старинных слов, которые по словопроизведению должны были существовать, хотя в Актах Западной России их не имеется, 1858. Аддзел рукапісаў АН СССР (Ленінград). Собрание И. И. Носовича, № 3, шыфр І.3.3.

Некр.—С. М. Некрашэвіч і М. Я. Байкоў. Руска-беларускі слоўнік. Мінск, 1928.

Нід.—Л. Нидерле. Славянские древности. М., 1956.

Нік. 1892 — Н. Я. Никифоровский. Очерки Витебской Белоруссии. Старцы (Из XII кн. «Этнографическое обозрение»). М., 1892.

Нік. 1895 — Н. Я. Никифоровский. Очерки простонародного жытя-бытця в Витебской Белоруссии. Витебск, 1895.

Нік. 1907 — Н. Я. Никифоровский. Нечистики. Свод простонародных в Витебской Белоруссии сказаний о нечистой силе. Вильна, 1907.

Палік.—К. М. Поликарпович. Стоянки среднего Посожья. «Материалы по археологии БССР», т. I. Минск, 1957.

Пам. Прав.—Памятники православия и русской народности в Западной России в XVII—XVIII вв., т. I, ч. III. Киев, 1905.

Піч.—В. И. Пичета. Аграрная реформа Сигизмунда-Августа в Литовско-Русском государстве. М., 1958.

Прышч.—А. М. Прышчэпчык. Мікратапанімія Стаўбоўшчыны. Канд. дыс. Мінск, 1970.

Пыт.—Пытанні мовазнаўства і методыкі выкладання моў. Мінск, 1965.

Радч.—З. Радченко. Гомельские народные песни. СПб, 1888.

Рам.—1891 — Е. Р. Романов. Белорусский сборник, вып. 5. Витебск, 1891.

Рам. Мат.—Е. Р. Романов. Материалы по исторической топографии Витебской губернии. Могилев, 1898.

Рам. 1911 — Е. Р. Романов. Внешний быт быховского белоруса. «Записки Северо-Западного отделения русского географического общества», кн. 2, 1911. Вильна, 1911.

Рам. 1912 — Е. Р. Романов. Белорусский сборник, вып. 8—9. Вильна, 1912.

Рам. 1918 — Е. Р. Раманаў. Гаворкі Маг. губ. «Запіскі Аддзела гум. навук», кн. 2. Працы класа філалогіі, т. I, кн. 2, 1928.

Рам. Воп.—Е. Романов. Опыт белорусского народного снолкователя («Этнографическое обозрение», кн. III). М., 1889.

Расія — Россия. Полное географическое описание нашего отечества. Под ред. В. П. Семенова, т. 9. Верхнее Поднепровье и Белоруссия. СПб, 1905.

РБС 1937 — Руска-беларускі слоўнік. Мінск, 1937.

РБС — Русско-белорусский словарь. М., 1953.

Рус.—Н. Д. Русинов. Зачем и как наблюдать и записывать русскую диалектную речь. Горький, 1963.



Савецкі Саюз. Беларусь—Советский Союз. Белоруссия. М., 1967.

Сак.—С. И. Соколов. Собрание белорусских слов (Мог. губ.). «Могилевские губернские ведомости». Отдел 2-й, часть неофициальная к № 45, 55 за 1854 г.

Серб. 1915 — А. И. Сербов. Белорусы-сакуны. Краткий этнографический очерк. Сб. ОРЯС, т. 94, № 1. Пг., 1915.

Серб. 1914 — А. И. Сербов. Поездка по Полесью летом 1912 года. «Записки Северо-Западного отделения имп. Русского Географического общества», кн. 4. Вильна, 1914.

Сержп. Грам.—А. К. Сержпутовский. Грамматический очерк белорусского наречия дер. Чудина Слуцкого уезда Минской губернии. Сб. ОРЯС, т. 79, № 1, 1911.

Сержп. 1911 — А. К. Сержпутовский. Сказки и рассказы белорусов-полешуков (Материалы к изучению творчества белорусов и их говора). СПб, 1911.

Сержп. 1926 — А. С. Сержпутоўскі. Казкі і апавяданні беларусаў з Слуцкага павета. Матэрыялы да вывучэння беларускай мовы, этнаграфіі і літаратуры. АДДЗел 1, серыя IV, кн. 1. Мінск, 1926.

Сержп. Примхі — А. Сержпутоўскі. Примхі і забабоны беларусаў-палешукоў. Мінск, 1930.

Спис.—Список населенных мест Могилевской губ. Могилев-на-Днепре. 1910.

Срезн.—И. И. Срезневский. Материалы для словаря древнерусского языка, тт. I—III. СПб, 1893—1903.

Станг — Chr. S. Stang. Die Wistrussische Kancleisprache des Grossfürstentums Litauen. (Vid.-Akad. Skr. 11. N.-F. Kl. 1935, № 2). Oslo, 1935.

Станк.—Станкевич. Словарь Западно-русского наречия или Дополнения к словарю Западно-русского наречия, 1851. ЦДЛА БССР (Минск), ф. 796, воп. 102, стар. 40, 346, 396.

Судн.—М. Р. Суднік. Да гісторыі беларускай лексікаграфіі (XVI—XVII стст.). Канд. дыс. Мінск, 1953.

Сцяцко — П. Сцяцко. Дыялектны слоўнік (з гаворак Зэльвеншчыны). Мінск, 1970.

Шчашк.—Т. Ф. Шчашковіч. Гаворкі Ваўкавыскага раёна Гродзенскай вобласці Беларускай ССР. Гродна, 1959.

Талст.—Н. И. Толстой. Славянская географическая терминология. М., 1969.

Уладз.—П. В. Владимиров. Обзор южно-русских и западно-русских памятников письменности от XI до XVII ст. Киев, 1890.

Ул.-Буд.—М. Ф. Владимирский-Буданов. Крестьянское землевладение в Западной России до половины XVI в. Киев, 1892.

Ул.-Буд. 1889 — М. Ф. Владимирский-Буданов. Очерки по истории Литовско-Русского права. I. Поместья Литовского государства. Киев, 1889.

Хрэст. па гіст. бел. м.—Хрэстаматыя па гісторыі беларускай мовы, ч. 1. Мінск, 1961.

ЦДГА БССР — Цэнтральны дзяржаўны гістарычны архіў БССР.

ЦДЛА БССР — Цэнтральны дзяржаўны літаратурны архіў БССР (Мінск).

ЦДАСА — Цэнтральны дзяржаўны архіў старажытных актаў (Масква), ф. 1355, Магілёўская губ., № 9, лл. 1—75.



- Цішч.— паведамiў І. К. Цішчанка.  
 Чуб.— П. П. Чубинскіі. Труды этнографічна-статэстычна-скай экспедыцыі в Западно-Русскіі край, т. I. СПб, 1872.  
 Шат.— М. В. Шатэрнік. Краёвы слоўнік Чэрвеньшчыны. Мінск, 1929.  
 Шатал.— Л. Ф. Шаталава. З лексікі аднаго населенага пункта. «Беларускі лінгвістычны зборнік». Мінск, 1966.  
 Шахм.— А. А. Шахматов. Исследование о Двинских грамотах XV в., ч. 1, 2. СПб, 1903.  
 Шпіл.— Павел Шпилевскіі. Заметка белорусца о белорусском языке (рукапіс). СПб, 1853. Адзел рукапісаў Бібліятэкі АН СССР (Ленінград), шыфр 1.3.50.  
 Шэйи — П. В. Шейи. Материалы для изучения быта и языка русского населения Северо-Западного края, т. III. СПб, 1902.  
 Шэйи БП.— П. В. Шейи. Белорусские песни. Витебск, 1869.  
 Шэйи 1886 — П. В. Шейи. Приговоры или причеты о табаке. Этнографическая заметка. «Известия имп. общ. люб. естеств. антр. и этн.», т. 48, вып. 1. Труды этн. отд., кн. 7, 1886.  
 Юрч.— Г. Юрчанка. Дыялектны слоўнік (з гаворак Мсціслаўшчыны). Мінск, 1966.  
 Юрч. НС — Г. Ф. Юрчанка. Народная сiнанiмiка. Мінск, 1969.  
 Юшк.— паведамiў М. А. Юшкевіч.  
 Янк.— Ф. М. Янкоўскі. Глускія гаворкі (дадатак). Канд. дыс. Мінск, 1954.  
 Янк. I — Ф. М. Янкоўскі. Дыялектны слоўнік. Мінск, 1959.  
 Янк. II — Ф. М. Янкоўскі. Дыялектны слоўнік, II. Мінск, 1960.  
 Янк. III — Ф. М. Янкоўскі. Дыялектны слоўнік, III. Мінск, 1971.  
 Ярасл.— С. И. Ярославцев. Город Климовичи. «Записки Северо-Западного отделения имп. географического общества», кн. 4. Вильна, 1914.  
 Яск.— паведамiў А. Яскевіч.

## Геаграфічныя назвы

Звесткі, выкарыстаныя ў слоўнікавых артыкулах, запісаны ў розны час і ў розных раёнах. Скарачаныя адміністрацыйныя назвы раёнаў, абласцей, паветаў, губерняў прыводзяцца ў тым выглядзе, у якім яны існавалі ў час запісу. Назвы раёнаў даюцца без слова «раён».

Азар.— Азарыцкі  
 Азар.— Азярышчанскі  
 Арш.— Аршанскі  
 Асіп.— Асіповіцкі  
 Астр.— Астравецкі  
 Ашм.— Ашмянскі  
 Бабр.— Бабруйскі павет  
 Баран.— Баранавічы  
 Барыс.— Барысаўскі  
 Бельск.— Бельскі павет

Бераст.— Берастовіцкі  
 Беш.— Бешанковіцкі  
 Браг.— Брагінскі  
 Брасл.— Браслаўскі  
 Брэст.— Брэстчына  
 Буда-Каш.— Буда-Кашалёўскі  
 Бых.— Быхаўскі  
 Бяг.— Бягомльскі  
 Бял.— Бялыніцкі  
 Бяр.— Бярозаўскі



Бярэз.— Бярэзінскі  
Валож.— Валожынскі  
Ваўк.— Ваўкавыскі  
Ветк.— Веткаўскі  
Віл.— Вілейскі павет  
Вілен.— Віленшчына  
Віц.— Віцебшчына  
Вор.— Воранаўскі  
Выс.— Высачанскі  
Высок.— Высокаўскі  
Ганц.— Ганцавіцкі  
Гарад.— Гарадоцкі  
Гарадз.— Гарадзішчанскі  
Глуск.— Глускі  
Глыб.— Глыбоцкі  
Гом.— Гомельшчына  
Гор.— Горацкі  
Гродз.— Гродзеншчына  
Дзів.— Дзівенскі  
Дзіс.— Дзісенскі  
Дзярж.— Дзяржынскі  
Дзятл.— Дзятлаўскі  
Добр.— Добрушскі  
Докш.— Докшыцкі  
Драг.— Драгічынскі  
Дрыб.— Дрыбінскі  
Дрыс.— Дрысенскі  
Дубр.— Дубровенскі  
Ельск.— Ельскі  
Жалуд.— Жалудоцкі  
Жлоб.— Жлобінскі  
Жытк.— Жыткавіцкі  
Зах. Бел.— Заходняя Беларусь  
Зэльв.— Зэльвенскі  
Ів.— Івянецкі  
Іван.— Іванаўскі  
Івац.— Івацэвіцкі  
Ігум.— Ігуменскі павет  
Іў.— Іўеўскі  
Калінк.— Калінкавіцкі  
Кам.— Камянецкі  
Камар.— Камарынскі  
Кап.— Капыльскі  
Кар.— Карэліцкі  
Карм.— Кармянскі  
Кастр.— Кастрычніцкі  
Касц.— Касцюковіцкі  
Кір.— Кіраўскі  
Клім.— Клімавіцкі  
Кліч.— Клічаўскі  
Кобр.— Кобрынскі  
Краснап.— Краснапольскі  
Кругл.— Круглянскі  
Круп.— Крупскі

Крыв.— Крывіцкі  
Крыч.— Крычаўскі  
Кузн.— Кузняцоўскі  
Лаг.— Лагойскі  
Лагіш.— Лагішынскі  
Лельч.— Лельчыцкі  
Леп.— Лепельскі  
Лёзн.— Лёзненскі  
Лід.— Лідскі  
Лун.— Лунінецкі  
Люб.— Любанскі  
Лях.— Ляхавіцкі  
Маг.— Магілёўшчына  
Маз.— Мазырскі  
Малар.— Маларыцкі  
Маладз.— Маладзечанскі  
Маст.— Мастоўскі  
Меж.— Межынскі  
Міёр.— Міёрскі  
Міласл.— Мілаславіцкі  
Мін.— Міншчына  
Мсцісл.— Мсціслаўскі  
Мядз.— Мядзельскі  
Навагр.— Навагрудскі  
Нар.— Нараўлянскі  
Нов.— Новамышынскі  
Нясв.— Нясвіжскі  
Пар.— Парыцкі  
Паст.— Пастаўскі  
Петр.— Петрыкаўскі  
Пін.— Піншчына  
Пл.— Пліскі  
Плешч.— Плешчаніцкі  
Пол.— Полацкі  
Пруж.— Пружанскі  
Пух.— Пухавіцкі  
Рагач.— Рагачоўскі  
Рас.— Расонскі  
Расн.— Раснянскі  
Росл.— Рослаўскі павет  
Рудз.— Рудзенскі  
Рэч.— Рэчыцкі  
Сал.— Салігорскі  
Светл.— Светлагорскі  
Свісл.— Свіслацкі  
Свянц.— Свянцянскі павет  
Себеж.— Себежскі павет  
Сен.— Сенненскі  
Сіроц.— Сіроцінскі  
Скідз.— Скідзельскі  
Слаўг.— Слаўгарадскі  
Слон.— Слонімскі павет  
Слуцк.— Слуцкі павет  
Смал.— Смалевіцкі



Смален.— Смаленшчына  
Смарг.— Смаргонскі  
Сміл.— Смілавіцкі  
Ст.-дар.— Старадарожскі  
Староб.— Старобінскі  
Стаўбц.— Стаўбцоўскі  
Стол.— Столінскі  
Сур.— Суражскі  
Сядл.— Сядлецкая губерня  
Тал.— Талачынскі  
Тур.— Тураўскі  
Уздз.— Уздзенскі  
Уш.— Ушацкі  
Хал.— Халопенічы

Хойн.— Хойніцкі  
Хоц.— Хоцімскі  
Чав.— Чавускі  
Чач.— Чачэрскі  
Чашн.— Чашніцкі  
Чырв.-слаб.— Чырвонаслабод-  
скі  
Чэр.— Чэрыкаўскі  
Чэрв.— Чэrvеньскі  
Шарк.— Шаркаўшчынскі  
Шацк.— Шацкі  
Шкл.— Шклоўскі  
Шум.— Шумілінскі  
Шчуч.— Шчучынскі

## Іншыя скарачэнні і абазначэнні

адз. зах.— адзінка захоўвання  
ак.— аколіца  
б.— адваротная старонка ру-  
капісу  
бел. літ.— беларускае літара-  
турнае слова  
б. пас.— былы пасёлак  
б. в.— былая вёска  
б. х.— былы хутар  
в.— вёска  
вобл.— вобласць  
воз.— возера  
вол.— воласць  
воп.— вопіс  
вул.— вуліца  
г.— горад  
гл.— глядзіце  
г. п.— гарадскі пасёлак  
губ.— губерня  
жарт.— жартаўлівае  
зб.— зборнае  
інв.— інвентар  
к.— карта ДАБМ  
К.— геаграфічная карта  
л.— ліст  
лац.— лацінская назва  
л. пр.— левы прыток ракі  
м.— мужчынскі род  
м.— мястэчка  
нас. п.— населены пункт  
пав.— павет  
параўн.— параўнайце

пас.— пасёлак  
паўдн.-зах.— паўднёва-заходнія  
гаворкі  
паўн.-ўсх.— паўночна-ўсходнія  
гаворкі  
паўсям.— паўсямесна  
п. г. т.— пасёлак гарадскога  
тыпу  
пр.— прыток  
пр. пр.— правы прыток ракі  
р.— рака  
руск.— руская назва  
с.— сяло  
ск.— скрутак  
спр.— справа  
с/с — сельскі савет  
ст.— станцыя  
ст.— стагоддзе  
стар.— старажытнае слова, зна-  
чэнне  
ст.-бел.— старажытнае беларус-  
кае слова  
стар.-бел. літ.— старажытнае  
беларускае літаратурнае сло-  
ва  
ф-к — фальварак  
ф.— фонд  
х.— хутар  
□ — за знакам квадрат даюцца  
назвы ўрочышчаў, вёсак, га-  
радоў, рэк



## ЗМЕСТ

Прадмова	3
Слоўнік	5
Індэкс	212
Спіс прынятых скарачэнняў	247
Выкарыстаныя крыніцы	247
Геаграфічныя назвы	253
Іншыя скарачэнні і абзначэнні	255

*Іван Яковлевич Яшкин*

### БЕЛОРУССКИЕ ГЕОГРАФИЧЕСКИЕ НАЗВАНИЯ

На белорусском языке

Издательство «Наука и техника».  
Минск, Ленинский проспект, 68.

Рэдактар М. Дубоўская  
Мастацкі рэдактар В. Саўчанка  
Тэхнічны рэдактар І. Валахановіч  
Карэктар М. Каляда

АТ 12866. Здадзена ў набор 6/VII-71 г. Падпісана да друку 14/IX-71 г. Фармат 84×108<sup>1</sup>/<sub>32</sub>. Друк. арк. 8,0. Ум. друк. арк. 13,4. Уч.-выд. арк. 13,4. Выд. зак. 948. Друк. зак. 613. Тыраж 2800 экз. Цана 1 р. 04 к. Друкарня імя Францыска (Георгія) Скарыны выдавецтва «Навука і тэхніка» АІІ БССР і Дзяржкамітэта СМ БССР па друку. Мінск, Ленінскі праспект, 68.



1 р. 04 к.



THE UNIVERSITY OF CHICAGO  
LIBRARY