ВЯСЕЛЛЕ ❀ ПЕСНІ

БЕЛАРУСКАЯ
НАРОДНАЯ
ТВОРЧАСЦЬ

АКАДЭМІЯ НАВУК БЕЛАРУСКАЙ ССР
ІНСТЫТУТ МАСТАЦТВАЗНАЎСТВА, ЭТНАГРАФІІ І ФАЛЬКЛОРУ

БЕЛАРУСКАЯ НАРОДНАЯ ТВОРЧАСЦЬ

МІНСК
«НАВУКА І ТЭХНІКА»
1981

АКАДЭМІЯ НАВУК БЕЛАРУСКАЙ ССР
ІНСТЫТУТ МАСТАЦТВАЗНАЎСТВА, ЭТНАГРАФІІ І ФАЛЬКЛОРУ

ВЯСЕЛЛЕ

ПЕСНІ

У шасці кнігах

КНІГА 2

МІНСК
«НАВУКА І ТЭХНІКА»
1981

ББК 82.3 Бел-6
В99

Рэдакцыйная калегія:
В. К. Бандарчык, М. Я. Грынблат,
К. П. Кабашнікаў, А. С. Фядосік, В. І. Ялатаў

Складальнік **Л. А. Малаш**

Музычны дадатак **З. Я. Мажэйка**

Рэдактары тома: **М. Я. Грынблат, А. С. Фядосік**

В99 **Вяселле:** Песні. У 6-ці кн. Кн. 2 / [Склад. Л. А. Малаш; Муз. дадат. З. Я. Мажэйка; Рэд. М. Я. Грынблат, А. С. Фядосік]. — Мн.: Навука і тэхніка, 1981. — 831 с., нот. іл. — (Беларус. нар. творчасць / АН БССР, Ін-т мастацтвазнаўства, этнаграфіі і фальклору).

У пер.: 3 р. 50 к.

У другую кнігу выдання ўключаны песні, прысвечаныя абраду каравая, зборнай суботы, пасада. Пераважная колькасць іх сабрана ў час фальклорных экспедыцый, пачэрпнута з архіваў і розных выданняў XIX—XX стст. Збору папярэднічае ўступны артыкул, у канцы падаюцца музычны дадатак і каментарыі.

70700—087
В———145—80 4702120000 ББК 82.3 Бел-6
М316—81 Бел Ф

© Выдавецтва «Навука і тэхніка», 1981.

ПЕСНІ КАРАВАЙНАГА АБРАДУ, ЗБОРНАЙ СУБОТЫ І ПАСАДА

Каравайныя песні складаюць значную частку беларускай вясельнай паэзіі. Ад іншых вясельных песень яны адрозніваюцца больш дакладнай дыферэнцыяцыяй у межах данага абраду, ярка выражаным абрадавым прызначэннем, магічным, заклінальным сэнсам. Каравайныя песні пераважна невялікія па аб'ёму, лаканічныя па зместу, не маюць развітага лірычнага маналога, носяць чыста рытуальны характар і ў асноўным каменціруюць дзеянне на ўсіх этапах прыгатавання вясельнага хлеба, змяшчаюць у сабе просьбы, заклёны, пажаданні. Вялікая колькасць песень прысвечана працэсу прыгатавання каравая, яго ўсхваленню, а таксама каравайніцам, маці, галоўным дзеючым асобам гэтага этапа вяселля.

Абрад каравая з яго рытуаламі і песнямі больш поўна разгорнуты на поўдні і ў цэнтральнай Беларусі. На поўначы і паўночным захадзе Беларусі каравайныя песні не выконваюцца, і сам абрад каравая вельмі кароткі. Амаль не маюць аналагаў каравайныя песні ў іншых славянскіх народаў, апрача ўкраінцаў. Каравайны абрад, акрамя агульных рыс, характэрных для ўсёй тэрыторыі Беларусі, мае рад лакальных асаблівасцей, якія тлумачацца спецыфікай бытавога ўкладу, эканомікі і культуры розных мясцовасцей у розныя перыяды гістарычнага развіцця.

Хлеб для беларускага селяніна быў галоўнай крыніцай яго існавання, таму да хлеба адносіліся з асаблівай пашанай. Ен з'яўляўся неад'емным атрыбутам многіх абрадаў і звычаяў. Хлебу пакланяліся, яго цалавалі, давалі зямлі, на ім прысягалі, ім абменьваліся пры заключэнні дагавораў. З ім ходзяць да нованароджаных. Хлеб і яго абрадавыя заменнікі — зерне, дзяжа — з'яўляюцца кампанентамі амаль усіх рытуалаў беларускага вяселля. Ужо ў сваты і на заручыны прыходзяць з хлебам. Маладая ў знак згоды напаўняе сватам бутэльку жытам або ўзамен іх хлеба дае свой. З хлебам запрашаюць не толькі на вяселле, але нават і на асобныя яго этапы. Абрады абсыпання маладых жытам (пшаніцай), саджэння іх на дзяжу з булачкай хлеба ў руках сімвалізуюць пладавітасць, багацце. Трыманне нявестай хлеба за пазухай, пад пахай мела ахоўнае значэнне. Хлеб клалі на кут, на парог, за печ, на прыпечак, на паліцу, што сімвалізавала задобрыванне духаў продкаў. Хлебам сустракаюць маладых, на яго кладуць завіванне нявесты, падараваныя маладым рэчы, грошы і г. д.

Сярод розных відаў абрадавага выкарыстання хлеба каравай, яго прыгатаванне і падзел, займае цэнтральнае месца і з'яўляецца адной з важнейшых частак беларускага вяселля. Каравай — спецыяльны абрадавы хлеб — звычайна пякуць з пшанічнай мукі ў выглядзе круглай булкі (у хаце маладой), радзей — у форме месяца (у хаце маладога) вагой да дваццаці кілаграм, «каб можна было ўвесь род надзяліць». Зверху яго ўпрыгожваюць рознымі фігуркамі з цеста ў выглядзе шышак, птушачак (гусак), бочачак з абручыкамі, нябесных свяціл, фігурак фалічнага характару і спавітага дзіцяці, якім адводзілася магічная роля стымулявання патомства, а таксама кветкамі з каляровай паперы, саламянымі крыжыкамі, галінкамі елкі, сасны, грушы, каліны, барвенка, мірта і інш., якія мелі магічнае і сімвалічнае значэнне. Акрамя вялікага каравая, робяць яшчэ маленькія булачкі (гускі, яскі, шышкі) для частавання дзяцей і для «зняцця пробы» каравайніцамі. Раней спецыяльны каравай пяклі для пана, што адлюстравана і ў песнях.

Кожны этап пячэння каравая суправаджаецца адпаведнымі песнямі, рытуальнымі дзеяннямі, цырымоніямі, заклінаннямі, зваротамі да звышнатуральных сіл і з'яў прыроды. Ніводная каравайная песня ніколі не выконваецца і не мае сэнсу па-за абрадам каравая, бо іх функцыя і тэматыка непадзельныя. Многія каравайныя песні нельга зразумець, калі не ўлічваць іх сувязі з абрадам, не ведаць пазапесенных абставін. Так, песню, у якой бацька каравайніц запрашаць «ходзіць, у руках сіта носіць», можна зразумець, толькі ведаючы старажытны звычай аказання дапамогі новай сям'і кожным членам абшчыны пры пячэнні радавога каравая. Часта тлумачэнне абраду знаходзім у самім тэксце песні. Значымасць каравайных песень асабліва бачна ў выпадку выпадзення асобных рытуалаў. Так, у XIX і XX стст. у час прыгатавання абрадавага хлеба бацькі ўжо не стаяць з запаленымі свечкамі каля яго, не кладуць у цеста спецыяльнае магічнае зелле, «дравічнае» масла, не бяруць ужо «з трох крыніц вады», «з трох палёў пшаніцы» і г. д. Тым не менш песні з такім зместам абавязкова трэба выканаць, бо яны раўназначны абраду. Гэта тлумачыцца мінулай верай народа ў вялікую сілу слова, дзякуючы якому сам абрад набываў большую моц. Без песні (слоў) і адпаведных дзеянняў прыгатаванне каравая страціла б свой абрадавы сэнс, бо з'яўлялася б звычайным пячэннем хлеба. Выкананне каравайных песень і рытуалаў адбываецца ў строгай паслядоўнасці адначасова з прыгатаваннем абрадавага хлеба.

Адзначаная ідэнтыфікацыя песень і этапаў абраду з'явілася асновай для нашай класіфікацыі каравайных песень: 1) запрашаюць род і суседак на каравай, 2) рашчыняюць каравай, 3) сукаюць свечкі, 4) месяць каравай, і ён падыходзіць, 5) рыхтуюць печ для каравая, 6) робяць каравай і шышкі, 7) садзяць каравай у печ, 8) каравай пячэцца, 9) вымаюць каравай з печы, 10) убіраюць каравай, 11) пераносяць каравай у клець, 12) частуюць каравайніц, 13) дзеляць каравай, 14) просяць каравая.

Прыгатаванне каравая — калектыўнае абрадавае свяшчэннадзейства, якое выконвалася спецыяльнымі асобамі (каравайніцамі) у адпаведнасці з традыцыйным рытуалам. У старажытнасці ў ім прымалі ўдзел усе члены радавой абшчыны, а пазней, у класавую эпоху, усе члены сельскай абшчыны, што з'яўляецца адгалоскам даўніх грамадскіх адносін [1].

Аб калектыўным характары каравайнага абраду сведчыць і спосаб нарыхтоўкі прадуктаў і паліва. Так, сваякі і каравайніцы прыносяць з сабой муку, масла, яйкі: «Сабралася Агаты радзіна... Прыехала сем дзядзек (цётак, сясцёр) родных»; «знеслі ж яны на каравай тры бочкі (сіты) мукі, кваску масла, капу яек, вясы (бязмены) солі, нават прывязлі і тры вазы сучча»; «муку да й пшанічную, па кварце солі, фунту цукру, маслечка дравішнае, яечка курапячае».

Наогул, трэба адзначыць, што «ўвесь працэс пячэння каравая, а таксама звязаныя з ім абрады і песні даюць нам даволі правільны ўзор старажытнейшага радавога камунізма» [2]. Аб даўнім паходжанні гэтага абраду сведчаць і закліналыныя песенныя формулы, якія маюць прыкметы малітвенага звароту. Іменна пры дапамозе іх запрашаюцца каравайніцы: «Прыйдзіце пасабіць» прыгатаваць абрадавы хлеб. Ад імя маладой або маці спяваюць:

Выйду я на вуланьку,
Стану я на грудочку,
Гукну я да радочку:
— Сыйдзіся, мой радочку,
Вяселле пачынаці,
Каравай учыняці (валкаваці, садзіці, убіраці,
дзяліці і г. д.).

У мясцовасцях з шырока развітым каравайным абрадам ён лічыўся пачаткам вяселля. Да каравая звяртаюцца як да жывой істоты: «Караваю, караваю, вяселле зачынаю, дружыначку сабіраю», просяць каравай (які змацоўвае вузы маладых накшталт Сулукі, Кузьмы-Дзям'яна ў іншых пачынальных песнях) пачаць вяселле:

Караваю-мураваю,
Да не стой у запечку,
Да выходзь на хатачку,
Да зачні вяселлейка.

У некаторых каравайных песнях спяваецца, што зачынае вяселле святы Ілля:

А ў гародзе зелле,
За гародам вяселле,

---

[1] Никольский Н. М. Происхождение и история белорусской свадебной обрядности. Мн., 1956, с. 203—204.

[2] Охримович В. Значение малорусских свадебных обрядов и песен в в истории эволюции семьи.— Этнографическое обозрение, кн. XV, № 4 за 1892 г. М., 1893, с. 26.

А ў тым дому святы Ілля
Зачынае вяселле.

Аб вядучай ролі каравайнага абраду на поўдні Беларусі сведчыць і той факт, што вяселле тут пачынаюць не бацькі, а самі каравайніцы:

Каравайнічкі-пачынальнічкі,
Да не стойце ў запечку,
Да выйдзіце на хатачку,
Да пачніце вяселлейка,
Вяселлейка вясёлае:
Дзевачкі — у песенькі,
Музычкі — у скрыпачкі,
А мамачка — у мыселькі.

Пякуць каравай часцей за ўсё ў суботу, а ў некаторых мясцовасцях — у пятніцу або нядзелю. Раней самыя адказныя моманты ў прыгатаванні каравая (як рашчыняюць, месяць, садзяць і г. д.) выконвалі толькі найбольш блізкія сваякі маладых.

Рашчынялі каравай сястрыцы,
А мясіла хрышчона,
Саджала ў печ раджона.

Пазней, з аслабленнем сваяцкіх вуз, для пячэння абрадавага хлеба запрашаюць 3, 5, 7, 11 найбольш вопытных у гэтай справе паважаных жанчын, добрых гаспадынь, але не ўдовых і не бяздзетных, бо лічылася, што ўсе якасці каравайніц праз каравай перадаюцца маладым.

Удаўся, удаўся каравай.
Чаму яму не ўдацца?
Багатыя ўчынялі,
Прыгожыя качалі,
Пузатыя саджалі.

Або:

Ой, харошы каравай, харошы.
Знаю, яго харошыя рабілі.
Ой, удалы каравай, удалы.
Знаю, яго ўдалыя рабілі.
Ой, чырвоны каравай, чырвоны.
Знаю, яго чырвоныя рабілі і г. д.

Запрошаныя на каравай падзяляюцца на дзве групы, функцыі якіх строга абумоўлены абрадам. У першую ўваходзяць маладыя жанчыны, якія рашчыняюць і месяць каравай, наглядаюць за працэсам яго пячэння. У другую — выканаўцы абрадавых цырымоній: адзін-два жанатыя мужчыны, якія рыхтуюць дровы, печ і ўсе неабходныя прылады для прыгатавання абрадавага хлеба, нежанатыя хлопцы, якія садзяць каравай у печ, і дзяўчаты, якія робяць «гускі» і ўпрыгожваюць яго. Такое размеркаванне аба вязкаў паміж удзельнікамі каравайнага абраду знаходзім у песнях: «Сабі-

райся, род, к роду, а старыя мужы, на параду, маладыя маладзіцы, каравай мясіць, красныя дзевачкі, ка саду каравай убіраць, песні пець, маладыя малойцы, каравай печ, а старыя мужы, раду радзіць».

На каравай, як і на само вяселле, у многіх выпадках запрашаюцца ўсе родныя і аднавяскоўцы, якія часткова ўдзельнічаюць у выкананні адпаведных абрадаў і песень. Лічыцца, што чым больш людзей, гоману і весялосці, тым лепш удасца каравай, з якім звязваецца будучае маладых. У маладой каравайны абрад адбываўся больш урачыста, чым у маладога, і суправаджаўся вялікай колькасцю песень.

Вылучаецца цэлая група песень пра запрашэнне маці (рэдка бацькам) суседачак (жоначак), каравайнічак да «роду, каб давесці божы дар да ладу». Каравайніц маці збірае «па зорачках і па яснаму месяцу», бо, як абавязвае звычай, кожную адказную справу трэба пачынаць зранку, калі «дзень ідзе ў рост». Але паколькі неабходна сабраць вялікую колькасць каравайніц, то маці даводзіцца хадзіць і «па яснаму сонцу». У гэтых песнях даволі выразна бачым выпрацаваны стагоддзямі сялянскі этыкет і мараль. Хор, звяртаючыся да маладой, напамінае ёй аб неабходнасці паважаць бацькоў і наогул старэйшых:

Ой, пахадзі па двару сціхенька
І ўкланіся свайму баценьку знізенька.
А няхай баценька па сялу паходзіць,
А няхай ён жоначак папросіць.

Па традыцыі на вяселле запрашаюць некалькі раз, што сведчыць аб вялікай павазе да гасцей і важнасці самога вяселля. У песнях гэты рытуал апісваецца скупа і лаканічна, але яркімі і выразнымі штрыхамі. Тут ствараюцца разгорнутыя малюнкі ўзаемаадносін паміж людзьмі. Маці, ходзячы па хатах, «накрыж рукі носіць» (кланяецца) і просіць: «Мілыя суседачкі, ці вы дзетачкі не маеце, што ка мне не бываеце?» (бо ім прыйдзецца прасіць аб тым жа). І далей: маці «каравайніц збірае, шоўкавае зарукаўечка за пояс затыкае» (многа клопату мае), ходзячы, яна «стаптала тры пары чаравік», бо ёй трэба абысці ўсю вёску і не аднойчы. Нарэшце, сама форма і змест запрашэння маюць розныя сэнсавыя адценні ў залежнасці ад таго, ці запрашаюць для ўдзелу ў вяселлі ці быць гледачом.

Многія песні гэтай групы, дзе галоўнай дзеючай асобай з'яўляецца маці, пачынаюцца своеасаблівымі пытальна-сцвярджальнымі зачынамі:

Чыя гэта маці па вуліцы ходзіць?
Па вуліцы ходзіць, мяцеліцу топчыць.
Іванькава маці па вуліцы ходзіць.
Па вуліцы ходзіць, мяцеліцу топчыць.

Некаторыя песні змяшчаюць толькі першую частку гэтай экспазіцыі (пытанне), іншыя ж пачынаюцца адразу другой часткай — адказам. Такая

ж тыпалагічная мадэль зачынаў уласціва многім каравайным песням. Напрыклад: «Да чыя гэта жана (сястра) каравай мясіла?», «Ой, чый то брацейка пад караваем гуляе?», «Ой, дзе ж й тая пайшла, што каравай у печ нясла?», «На чыёй гэта ніве жыта ў трубы павілося?», «А чыя жана не ўмее жыта жаці?» і г. д. Падобныя зачыны ўжываюцца з мэтай прыцягнуць увагу слухачоў, павысіць сэнсава-эмацыянальнае значэнне кожнага моманту абраду. Адной з прыкмет умоўна-вобразнай мовы разглядаемых песень з'яўляецца таксама сімволіка, у аснове якой ляжыць параўнанне чалавека з навакольнай прыродай. Тут шырока выкарыстоўваюцца памяншальна-ласкальныя формы: «каравайначкі красны так, як зорачкі ясны», маці параўноўваецца з «цяцеранькай», «вутачкай», бацька — з «лябедзекам», род — з «сакаламі», «пташачкамі», а само вяселле — з пчаліным роем.

Запрошаныя ў дом маладой каравайніцы, «з сяла сяляначкі», «з места мяшчаначкі» ідуць «дарогаю шырокаю», шумнай грамадой «цераз поле шырокае», «гарою высокаю, цераз места да вялікае», «цераз леты залацецкія», «праз мора глыбокае, цераз ваду быструю» і пытаюць «сяла да Тацянкіна двара». Незвычайнае, часам фантастычнае апісанне шляху каравайніц сімвалізуе дабрабыт, дастатак і шчасце будучага жыцця маладых.

Кожнаму этапу прыгатавання каравая папярэднічае традыцыйная формула-зварот. Так, пасля ўнясення дзяжы ў хату старшая каравайніца звяртаецца да бацькоў і суседзяў як прадстаўнікоў роду: «Ёсць тут бог, бацька і матка радзоныя і суседзі блізкія і далёкія, мужы статэчныя, бабкі заплечныя, дзеткі запечныя? Благаславіце краснай панне каравай учыніць (замясіць і г. д.)». У другой формуле звяртаюцца не толькі да бога-продка, але і да покуці: «Напрод пана бога, покуця святога, пане ойчэ, пані матка, панове прыяцелі, панове суседзі, прашу гэтаму дзіцяці благаславіць каравай рашчыніці». Такі зварот паўтараецца тройчы («за другім разам», «за трэцім разам»). І тройчы ўсе адказваюць: «Бог благаславіць». Такія формулы-звароты маюць рытуальную значымасць, валодаюць пэўнымі функцыямі ў развіцці дзеяння і складаюць як бы частку самога абраду. Адпаведнымі ж формуламі-падзякамі, што «дзела зрабілі, каравай учынілі», «замясілі», «нарадзілі», «падзялілі» і г. д., і заканчваецца кожнае дзеянне.

У старажытныя часы ў хлебе-караваі бачылі матэрыялізаванага бога-продка, і таму ў песнях прасілі яго прыйсці з неба каравай учыняці, замясіці і г. д. Паступова ўяўленне гэта хрысціянізавалася і зварот за дапамогай пачаў адрасавацца багародзіцы, анёлам, святым. Але няцяжка заўважыць, што бог і святыя ў каравайных песнях вельмі далёкія па свайму абліччу і дзеяннях ад хрысціянскага пантэона багоў. Яны настолькі антрапамарфізаваныя, што зусім не адрозніваюцца ад простых сялян. Так, прачыстая выступае ў вобразе каравайніцы. Яна «воск точыць, свечкі сукаець, ідзе праз поле сцежкай, праз раку кладкай», каб «быць парадніцай, старшай каравайніцай».

Сам бог каравай месіць,
Прачыстая свеціць,
Ангелы ваду носяць.
Хрыстос прыступае,
Хустаю накрывае.

Наогул у беларускіх каравайных песнях дзейнічаюць не князі, баяры або каралеўны, а простыя працавітыя, добрасумленныя, гожыя, акуратныя жанчыны і здаровыя кучаравыя мужчыны. Гэта былі вядомыя выканаўцам канкрэтныя людзі: Іванава (Міколы, Якава) жонка, цялушанскія каравайніцы, вайтавая з Азяран і г. д.

Вясельнае дзеянне малюецца ў песнях у канкрэтнай прасторы і часе. Так, з Магілёва купцы абруч вязуць, у Вільні (Варшаве) кветкі купляюць, у Слоніме іх васкуюць. Ваду бяруць у Дунаі (у крыніцы) каравайніцы з Языля, Нясвіжа і г. д. Дакладна абазначаецца і час: «У нядзелю паўтрушку», «у суботу позне», «усю ночку» і г. д. Багата прадстаўлена ў песнях флора Беларусі: каліна, рута, мята, барвенак, мірт, яленец, грушэўнік, вішня, яблыня, чэрац — чым упрыгожвалі каравай; пшаніца, жыта, авёс — з чаго рабілі каравай. Асаблівае месца ў каравайных песнях адводзіцца птушкам, якія лічыліся сімвалам шчасця, прымалі непасрэдны ўдзел у прыгатаванні каравая. Птушкамі з цеста ўпрыгожвалі каравай і частавалі дзяцей.

Ляцелі птушачкі з раю,
Пыталіся ў каравая:
— Чаму нас, птушачак, не ждалі?
Мы б к таму часу прыбылі,
Шчасце-долю прынеслі,
Шчаслівую гадзіну
Нашаму сужаньку-чалядзіну.

У песнях вельмі трапна падмечаны паводзіны і рысы птушак: «шырокія скокі ў сарокі», «вясёлыя песенькі ў салаўя», «доўгія ногі ў жураўля». Многа спяваецца пра гусей, якія прыляцелі з выраю і прапануюць сваю дапамогу.

Значнае месца ў каравайных песнях займаюць аграрныя матывы, бо ў жыцці сялян сямейныя і земляробчыя інтарэсы былі непарыўна звязаны: «Буйна пшаніца на гнаі — харош каравай на стале».

Думка аб караваі з'яўляецца ўжо тады, калі яшчэ рыхтуюць поле для той пшаніцы, з якой ён зроблен:

— Караваю, мой караваю,
А хто цябе задумаў?
— А задумаў мяне Мішачка,
У чыстым полі*аручы
Да пшанічаньку сеючы.
— А задумала цябе Надзечка,
У чыстым полі ходзячы
Да пшанічку родзячы.

Вобразна апісваецца працэс вырошчвання пшаніцы для каравая: «Як на цябе аруць — валы равуць, як цябе сеюць — ветры веюць (пташкі дзюбуць), як дажынаюць, то спяваюць, а як валочаць да печы — мочаць (гусі шчыплюць)», а цяпер «з цябе каравай гіблюць». Як маладая «пшанічку палола, свае ручкі пакалола». Нялёгкай працай яна «заслужыла» гэты каравай у сваіх бацькоў «не за год, не за два, а з малай дзяцінкі».

Песні гэтай групы заснаваны на веры ў магію слова, г. зн. веры ў здольнасць слова «адным сваім з'яўленнем ствараць тое, што яно азначае» [3]. Жадаемае падаецца ў песнях як рэальна існуючае і тым самым заклінаецца:

На чыёй гэта ніве
Жыта ў трубы павілося?
Жыта ў трубы павілося,
На каравай удалося.
На Пётухнавай ніве
Жыта ў трубы павілося і г. д.

У некаторых жа песнях сустракаюцца традыцыйныя формулы-заклёны: «Радзі, божа, жыта, пшаніцу і ўсялякую пашніцу», «Радзі, божа, жыта на пяску», «Урадзі, божа, пшаніцу на мой каравай багаты», «Урадзі, божа, пшоначку да на маладу жоначку». Заклінаюць, каб не было «ні гугалю, ні мятліцы», каб птушкі не клявалі ўраджай і г. д.

Ідэя ўрадлівасці аб'ядноўвае цэлую групу каравайных песень і рытуалаў, якія выконваюцца з мэтай магічнага ўздзеяння на раслінны свет, каб атрымаць багаты ўраджай. Так, пасля прыгатавання каравая ваду, у якой мылі рукі і стол, вылівалі на агарод, на поле, у сад, каб радзіла гародніна, збожжа, садавіна.

Каравайніцы, ручкі мыйце
І пад вішанькі ліце,
Каб вішанькі радзіліся,
Каб дзетачкі любіліся.

Пры дапамозе формул-зваротаў просяць дазволу ў роду і прысутных пасля таго, як рашчынілі каравай, занесці рошчыну на печ, каб закісла, а затым, калі яна гатова, зняць яе. Дзяжу ставяць на сярэдзіну хаты супраць печы і песнямі просяць бацькоў благаславіць і дазволіць замясіць абрадавы хлеб. Каб каравай (а гэта значыць, і жыццё маладых) атрымаўся ўдалы, неабходна было ў першую чаргу бацькоўскае благаслаўленне, якое абавязкова прысутнічае на ўсіх этапах каравайнага абраду. У рытуале благаслаўлення даволі празрыста бачны рэшткі культу продкаў.

О, Евачка, Евачка,
Ці ў ласцы ты з маткай?
А калі ты не ў ласцы,
Дык твой каравай не ўдасца.

[3] Потебня А. Объяснение малорусских и сродных народных песень, т. 2. Колядки и щедровки. Варшава, 1887, с. 59.

Калі месяць, бацькі стаяць «блізка каравая» з трайчатай свечкай і просяць сваім дзецям долю «і хлебную, і саляную — дай, божа, усякую».

Клопаты аб долі — адметная рыса каравайнага абраду і песень. Многія каравайныя песні з'яўляюцца своеасаблівымі малітвамі-зваротамі да багоў — апекуноў шлюбу і змяшчаюць у сабе просьбу маладых і ўсяго роду аб добрай долі. За доляй для маладых, г. зн. каб яны былі з хлебам, патомствам, шчасцем, звяртаюцца да той вышэйшай сілы, якая садзейнічае пладавітасці людзей, скаціны, хлеба — тых «долей», якія так патрэбны земляробу. Доля маладой часта залежала ад таго, у якую сям'ю яна трапіць. Таму тэма сямейных адносін таксама знайшла адлюстраванне ў каравайных песнях. Гэта пажаданні, каб у маладой былі добрыя залоўкі, дзеверы, свёкар, свякроў.

Пры выкананні розных каравайных рытуалаў запальваюць свечкі, якія робяць пераважна пасля таго, як рашчыняць каравай. Суканне свечак у некаторых мясцовасцях Палесся складае самастойны цыкл абрадавых дзеянняў і адпаведных ім песень. Першым пачынае рэзаць воск на кавалкі хросны бацька, а браты, сукаючы свечкі, кладуць у сярэдзіну тры «зеллейкі»:

Адно зеллейка — мята,
Другое зеллейка — рута,
А трэцяе зеллейка — кветкі,
Штоб любіліся дзеткі.

Запаліўшы свечкі, мясілі цеста і гучна пляскалі ў далоні, скакалі вакол дзяжы. У песнях, якія выконваліся ў гэты час, выражалася радасць, вяселле, хвала караваю.

Каравай робяць густым і вялікім, каб маладыя былі багатымі і можна было ўвесь род надзяліць цудадзейным хлебам і даслаць яго тым, хто адсутнічае на вяселлі. Таму малады просіць:

Вы, жоначкі-каравайначкі,
Рабіце каравай, та не мальце:
Мая радзіна бардзо вяліка,
А сяло, як места.

На такі вялікі каравай «многа кошту трэба: з сямі палёў пшаніца, цэбар вады крынічнай, гарнец солі лядовай, тры капы перапялішных яек, гарнец руты зялёнай, корч каліны чырвонай, ярых пчолак мядок» і г. д.

Калі месяць цеста, спяваюць многа велічальных песень каравайніцам, вобраз якіх раскрываецца праз дынаміку іх дзеянняў. Апісанне знешняга выгляду каравайніц у песнях засяроджана пераважна на руках — сімвале працы і працаўніка. Каравай яны месяць «беленькімі ручкамі, пярсцёнкамі з вочкамі». З вопраткі асабліва падрабязна апісваюцца рукавы, якія малююцца рэалістычна, з пералічэннем розных дэталей. У каравайніц «сінія запаясачкі, чырвоныя закаўрашачкі», «залатыя зарукаўніцы», «шоўкам-золатам (срэбрам-золатам) зарукавы пашыты», «залатыя зарукаўейка».

Чыя жана каравай мясіла,
Шоўкам-золатам рукавы нашыла,
Кала каўнера белым паперам,
Кала забору чырвоным горам?

Да каравая, які падыходзіць у дзяжы на печы, звяртаюцца як да жывой істоты з павагай, просяць яго расці вялікім, бо ад гэтага, як лічылася, залежаў лёс маладых:

Не ўленкайся, дзеванька,
Твой каравай да падыходзіць.
З дзяжы века падымае —
Твая доля прыбывае.

З такой жа просьбай звяртаюцца да каравая, калі ён пячэцца. Каравай маладога просяць расці «вышэй топаля зелянога, стаўпа медзянога (залатога)», а каравай маладой — «вышэй печы крамяной (медзяной), вішні зеляной, каліны чырвонай, вярбы залатой». У песнях яго рост параўноўваецца таксама з ростам хмелю, ліпы, пшаніцы і інш. І на самай справе каравай нярэдка вырастаў так, што даводзілася вынімаць некалькі цаглін, каб дастаць яго з печы.

Персаніфіцыруецца ў песнях і дзяжа, у якой робіцца каравай. Ад яе залежыць якасць будучага каравая. Таму да дзяжы звяртаюцца з заклёнам-просьбай:

Не цячы, бочачка, не цячы,
Яшчэ наш каравай не ў пячы.
Як будзем каравай саджаці,
Тады будзем бочачку качаці.

Як і ў іншых каравайных песнях, у песнях пра дзяжу разам з ужываннем традыцыйных эпітэтаў пры яе апісанні (дубовая, цісовая) прыводзяцца гіпербалічныя і метафарычныя эпітэты:

Бочачкі да жалезныя,
Абручкі месяндзовыя,
А гвоздзікі сталёвыя.

Але такія эпітэты не частыя ў беларускіх вясельных песнях, бо для іх характэрна рэалістычнае і дэталёвае апісанне прадметаў быту. Каравай, напрыклад, пякуць на «кляновым (ліпавым, вінаградным) лісце», садзяць у печ «новай лапатай», «кацюбай» выграбаюць жар з печы і чыста вымятаюць яе мокрым памялом.

Каб каравай добра спёкся, печ паляць «дубовымі (яловымі, бярозавымі, радзей — «залатымі, жалезнымі») дравамі», якія даюць многа духу, а каб ён быў румяны, для «загнету» кладуць сухія смаляныя трэскі ад старой сасны або салому.

Стаяла сасна сорак лет,
Валіце ж яе на загнет,
Каб наш загнет ясен быў,
Каб наш каравай красен быў.

Калі цеста падышло, яго разам з дзяжой тройчы абносяць вакол таго месца, дзе яно раней стаяла. Папрасіўшы благаслаўлення рабіць каравай, каравайніцы дастаюць з дзяжы цеста за адзін раз, кладуць яго на стол і спяваюць:

Да спары, божа,
Да нашаму караваю.
Да злучы ж, божа,
Да нашу парачку —
Васілька з Ганулькаю.

Каравайнае цеста і сіла яго зліпання ў песнях атаясамліваюцца з маладымі, якія зводзяць «умесце», а таксама параўноўваюцца з «племечкам», што з'язджалася «ўмесцечка».

Каб надаць караваю круглую форму, вакол яго робяць абруч, а ўпрыгожанні з цеста прымацоўваюць драўлянымі шпількамі.

З Магілёва купцы едуць,
Залаты абруч вязуць
А на наш каравай кладуць,
Залатыя шпілечкі —
А на нашы шышачкі.

На Палессі шышкі робяць з галінак, абкручаных цестам. Шышкі ў караваі замацоўваюцца ваўнянымі чырвонымі ніткамі.

Ды бяжыць зайчык-райчык,
Нясе ў зубах ніці.
Нашто тыя ніці?
Каравай упавіці.

Каравай упрыгожваюць таксама фігуркамі ў выглядзе нябесных свяціл, сімвалы якіх узніклі яшчэ ў дагістарычны перыяд жыцця славян і складаюць значную частку каравайнай паэзіі.

У народным уяўленні каравай валодае незвычайнай сілай яшчэ і дзякуючы прысутнасці пры ім нябесных свяціл, якія прымаюць самы непасрэдны ўдзел у справах людзей.

Месяц у печы саджае,
Зоранька закладае,
Сонейка запякае.

У песнях каравай надзяляюць эпітэтамі «дзіўны», «ясны», «з залатымі веткамі», качаюць яго «на срэбры» і саджаюць «на золаце», мажуць «дравічным маслам», за якім ідуць да «новай клеці», «новага места».

Садзіць каравай у печ выбіралася «караваева пара» — прыгожая жанчына і кучаравы мужчына. А ў іншых песнях: «Кучаравы печ мяце, а халасты саджае, харашуха папраўляе». Калі «кучаравы» нясе садзіць каравай у печ, то кружыцца з ім тройчы і спявае: «Караваю, мой раю, з табою

граю, на срэбры качаю, на злоце саджаю». Бывала, што і жанчыны («губатыя, зубатыя, тоўстыя, рылатыя» і г. д.) садзілі каравай у печ, а «ўдалыя-прыўдалыя, харошыя-прыгожыя, красныя да харошыя ў печ заглядалі», каб «каравай не абпёкся, каб ён не абжогся».

Але часцей за ўсё садзіў каравай у печ мужчына, што павінна было азначаць акт пераймальнай магіі ўрадлівасці, які ўзмацняўся адпаведнымі скокамі, «сімвалізуючымі і пастуліруючымі зачацце, чэраўны рост і нараджэнне бога Каравая-Варапая як бога шлюбу» [4].

У каравайным абрадзе і суправаджаючых яго песнях захавалася многа сексуальна-фалічных элементаў старажытнага паходжання. Гэта пацвярджаецца самой формай каравая, яго ўпрыгожаннямі. Фігуркі на караваі супастаўляюцца з маладой (шышачкі, сонца, зорачкі, гусачкі) і маладым (месяц, бочачкі). У аснове гэтага супастаўлення ляжыць думка аб перанясенні магічных уласцівасцей урадлівасці каравая на маладых. Як садзяць каравай, спяваюць: «Каравай рагоча ды да печы хоча, а печ рагоча — караваю хоча. А прыпечак усміхаецца — караваю спадзяваецца. А лаўкі дрыгаюць, а вокны моргаюць». Такога характару песні змешчаны ў зборніках А. С. Дэмбавецкага і М. Федароўскага [5].

Пасадзіўшы каравай у печ, прысутныя выказваюць сваю радасць спевамі і скокамі з лапатай, а ў дзяжу, дзе было цеста, кладуць нажы або ставяць запаленыя свечкі. Дзяжу паднімаюць, кружацца і цалуюцца праз яе, што сімвалізуе каханне маладых. У каравайніц дзяжу выкупляе бацька або сват. За сваю работу каравайніцы просяць пачастунку: «Вазьмі, сват, баклагу, штоб перагнаць смагу, схадзі па гарэлачку». Потым яны танцуюць, пляскаюць у далоні і спяваюць жартоўныя і эратычныя песні, у якіх высмейваецца неахайнасць, гультайства каравайніц, што напіліся і пакралі цеста, заблудзіліся і дадому не папалі.

У час пячэння каравая яго пільнуе старшая каравайніца, а хлопцы, жартуючы, хочуць украсці яго.

Штоб нашага караваю
Ніхто не ўкраў
І нашых маладых
Ніхто не разлучыў.

Згодна з павер'ем, калі ўкрадуць нават кусочак каравая, у маладых не будзе дзяцей, а іх чакае разлука.

Каравай некалькі раз дастаюць з печы, змочваюць вадой, віном, півам,

---

[4] Никольский Н. М. Происхождение и история белорусской свадебной обрядности, с. 214.

[5] Дембовецкий А. С. Свадебные песни Могилевской губернии. Дополнение к 1-й книге «Опыт описания Могилевской губернии, к отделу «Свадебные песни». Могилев-на-Днепре, 1884; Federowski M. Lud bialoruski. Pieśni frywolne i taneczne. Uzupełnienie do t. VI. Warszawa, 1960.

мажуць маслам, мёдам, яйкам, каб скарынка больш блішчэла і зрабілася мяккай.

Дух мне займае,
Час мяне пакрапіці
Студзёнай вадою...
Адваложаньку даці.

У песнях каравай, шышкі, печ, прыпечак просяць піць, бо напрацаваліся, стаміліся, сасмяглі. Ад вялікай гарачыні ў печы каравай «асмаліў сабе плечы» і просіць: «Дайце мне сыру, масла, каб маё цела згасла». У іншых песнях каравай не хоча выходзіць з печы, яму пагражаюць вострым мячом:

Штоб наш каравай спужаўся,
З печы на вечка сабраўся,
З вечкам у камору схаваўся.

Спечаны каравай кладуць на века дзяжы, пасыпанае хмелем або жытам, і пакрываюць белым абрусам. Сват або брат тройчы кружыцца з ім і спявае: «Караваю-раю-раю, я з табою пагуляю». Брат маладой кладзе крыху грошай каля каравая, якія застаюцца там да яго падзелу. Века з караваем ставяць на стол, а побач — сподак. Хто хацеў паглядзець на каравай і тым самым атрымаць частку яго цудадзейнай сілы, павінен быў пакласці на сподак некалькі манет:

Вы, прыяцелі, глядзіце
І па талеру кладзіце.
Па даляру, хоць па два,
Наша маладая не ўдава.

Каравай пякуць толькі для тых, хто першы раз уступае ў шлюб. Пасля выкупу каравая бацькам (братам або сватам) маладой брат або старшая каравайніца, прытанцоўваючы і спяваючы, нясуць яго ў клець або ў камору і кладуць на жыта, каб яно зрабілася ўрадлівым і перадало гэту ўласцівасць маладым:

Палажыце каравай у гаросе,
Каб нашым маладым павялося
. . . . . .
Да й паставім на жыце,
Дай, божа, маладзенькім
Добра пражыці.

Песням гэтага цыкла, як і іншым беларускім вясельным, характэрна наяўнасць канцоўкі-зычэння — шчырага пажадання маладым шчаслівага жыцця, багацця, дзяцей і г. д. Такі матыў часам складае змест усёй песні.

У песнях, прысвечаных караваю маладога, «каравай пытае ў перапечы, дзе дарожка да клеці». Яму раяць узяць «піражок, папіраццa і да клеці дабіраццa». Там, у клеці на палацях, ляжыць «сырок бяленькі — зяць

цешчы міленькі». Перад вынасам у клець каравай аздабляюць калінай, кветкамі яблыні, грушы, вішні, з каляровай паперы, барвенкам, рутай, мятай і г. д., а ў некаторых мясцовасцях гэта робяць на наступны дзень.

Ой, квяціце, квяціце,
Квяціце, станавіце,
Ой, чырвоны квеці,
Штоб любіліся дзеці.

Малады, едучы па маладую, вязе свой каравай. Па дарозе таксама спяваюць пра каравай, параўноўваюць яго з сонцам, месяцам:

Ой, сялом ідуць,
Сялом вецер вее.
Сялом вецер вее,
Збоку сонца грэе.

У іншых песнях бацька каравая — «ясны месячык», маці — «ясная зоранька», а, паколькі сам малады атаясамліваецца з караваем, «зоранька і месячык» — бацькі маладога.

Па прыездзе вясельнага поезда сват маладога ўваходзіць у сені да маладой, высока падняўшы над галавой каравай. Спяваючы, просяць вынесці каравай маладой.

Пакажыце, сваткі, каравай ваш,
Каравай ваш,
Мы забачым, ці такі, як наш,
Такі, як наш.
. . . . . .
Ці красён, ці вясёл?

Такім жа чынам сустракае яго сват маладой. Кожны з іх імкнецца падняць свой каравай вышэй, што сімвалізуе перавагу не толькі аднаго з маладых, але і іх радоў.

Ой, наш каравай вышшы,
Наш жанішок лепшы,
Наш і род дружшы.

Караваі маладых кладуць побач на века дзяжы, і сваты падымаюць яго ўверх, утвараючы як бы браму, пад якой цалуюцца сваякі маладых, а дружына маладога праз яе праходзіць у хату. Сваякі маладой спяваюць:

Чыя ж гэта радзіна
Пад караваем хадзіла?
То Сцяпана радзіна
Пад караваем хадзіла.

Гэты рытуал азначае, што маладыя злучыліся, а рады парадніліся. Каравай маладога дзеляць у нявесты перад яе ад'ездам да маладога, а яе

каравай — у хаце маладога ў канцы вяселля. Караваем надзяляюць кожнага вясельніка.

Калі мы каравай мясілі,
Тады мы радзіны не прасілі,
А будзем каравай дзяліці,
Будзем мы радзіну прасіці.

Пры гэтым звяртае на сябе ўвагу трапнасць параўнання роду з коласам аўса, а членаў роду з мноствам зярнят.

Сейся, авёс ранні,
Прыбывай, родзе слаўны:
Дзядзюхны і цётухны,
Брацейкі і сястрыцы
Каравай дзяліці.

Экспазіцыя гэтай песні складае толькі адзін радок, а заключае ў сабе вельмі яркі і шырокі паэтычны малюнак. Такое ўдалае параўнанне тлумачыцца вострай назіральнасцю хлебароба над акаляючымі яго рэчамі, з якімі ён мае справу на працягу ўсяго жыцця. Падзел каравая лічыцца канцом вяселля. Таму маладая, не жадаючы расставацца са сваім дзявоцтвам, просіць бацьку (свата):

Не пачынай караваю,
Можа, я яшчэ пагуляю
На шырокай вуліцы
З харошымі хлопцамі,

на што хор маладога адказвае, што каравай так ужо доўга чакаў падзелу ў клеці, аж «зарасла сцежка травою, зялёнаю муравою». І далей хор спявае, што радня маладога малайцоў папросіць «гэту траву пакасіць, а дзевачак — у копачкі пакласці».

У копачкі пакладзём,
Сватнім канём аддадзём,
Маладзічку ад вас забяром.

Сам працэс падзелу каравая адбываецца па выпрацаванаму стагоддзямі рытуалу. Дзелячы каравай, старшы сват (стараста) сярэдзіну аддае маладым, «падэшву» (ніз каравая) музыкантам, астатнюю частку дзеліць паміж роднымі ў залежнасці ад ступені сваяцтва: першымі каравай атрымоўваюць бацькі, затым хросныя бацькі, родныя цёткі, дзядзькі і г. д. Рэшткі каравая раздаюць староннім, якія імкнуцца атрымаць хоць невялічкі кавалачак, каб затым пакласці яго ў сваё насеннае збожжа для атрымання, як лічылася, багатага ўраджаю.

Звычайна нават самага вялікага каравая не хапала на ўсіх.

Дружка, каравай падзеліш
І трое людзей загневіш:

Адны — перадпячкане,
А другія — запячкане,
А трэція — за парогам.

Падзел каравая заканчваецца песнямі-падзякамі і заклёнамі-пажаданнямі.

Стараста вызвалёны —
Каравай падзялёны.
Дай жа, божа, добра лета,
Штоб радзіла нам жыта,
Ячмень і пшаніца
І ўсяка пашніца.

Каравайныя песні складаюць значную і характэрную частку беларускай вясельнай паэзіі. Яны суправаджаюць увесь абрад прыгатавання каравая, цесна звязаны з ім як функцыянальна, так і тэматычна. Паколькі каравай (хлеб) з'яўляецца вынікам працы земляроба, каравайныя песні шырока адлюстроўваюць працоўны і грамадскі быт беларускага селяніна, яго эстэтычныя ідэалы, народную міфалогію. Яны вызначаюцца лаканізмам, устойлівым зместам і формай. Каравайныя песні захавалі ў сабе шмат архаічных рыс. Асабліва гэта датычыцца заклінальных песень і формул, з дапамогай якіх у старажытныя часы чалавек імкнуўся ўздзейнічаць на звышнатуральныя сілы прыроды. Акрамя заклінальных, сярод каравайных вылучаюцца вялікія групы імператыўных і апавядальных песень. Пры дапамозе першых хор, згодна з існуючым этыкетам, кіруе абрадавым дзеяннем, а пры дапамозе другіх канстатуе, тлумачыць і каменціруе яго. Жартоўна-сатырычныя і велічальныя песні адлюстроўваюць этычныя нормы паводзін народа. Багацце і разнастайнасць жанравых тыпаў каравайных песень з'яўляюцца іх асноўнымі рысамі.

На Палессі, Гродзеншчыне і Беласточчыне разам з пячэннем каравая робяць яшчэ абрадавую «ёлку» (гільца, ельца, рызку), якая ўзыходзіць да веснавога культу расліннасці і сімвалізуе ўрадлівасць і дабрабыт земляроба. У вясельным абрадзе «ёлка» абазначае дзявоцтва, росквіт і яднанне маладой сям'і. У некаторых вясельных песнях апавядаецца, што «ёлачку» ўюць «з бярозы на сяле» і ўжо гатовую прыносяць у хату.

— Дзе ж вы ёлачку вілі?
— На сяле, на сяле.
— Дзе ж паставілі?
— На стале, на стале.

Тут «ёлачка» ўжо сімвалізуе самую маладую: «на стале стала — заззяла, усіх родных сабрала».

Звычайна для віцця «ёлачкі» выкарыстоўваецца галінка елкі, ядлоўца, а на поўдні, дзе елка не расце,— галінка чарэшні, яблыні, вішні і г. д. Летам яе ўпрыгожвалі зелянінай і жывымі кветкамі (рутай, мятай, калінай), а зімой — штучнымі. Часам дабаўлялі і пер'е, стужкі.

З Магілёва купцы едуць,
Харошыя ленты вязуць
Да на нашу ёлачку кладуць.

Галінку ўтыкаюць у сярэдзіну спецыяльнай булкі хлеба, якая стаіць побач з караваем. «Ёлку» робяць як у маладой, так і ў маладога. Для яе віцця запрашаюць выключна маладых дзяўчат.

Не йдзіце, маладзіцы,
К нам ёлачку віці:
Саўём мы самі
З яснымі сакаламі,
З чорнымі галкамі,
З слічнымі паненкамі.

Прыступаючы да працы, дзяўчаты просяць благаслаўлення ў бога, маці і бацькі «свайму дзіцяці ёлачку пачаці». Пасля таго як «ёлачку» саўюць і ўпрыгожаць, патрабуюць выкупу (пачастунку):

Да ці густа пшаніца на авіне?
Да ці ё гаспадар на дварэ?
Ці выкупіць ёлачку на стале?

Песні, якія выконваюцца ў час віцця «ёлачкі», у асноўным апавядальнага і імператыўнага характару з нязначным лірычным струменем. У іх канцэнтруецца працэс прыгатавання «ёлачкі» або гэта песні-запрашэнні ісці ў лес за ёю, упрыгожваць яе. На «ёлачцы» для маладой сват ад маладога вязе вяночак з руты або з мірта, звіты сястрой або сваячкай маладога (Гродзеншчына, Беласточчына). Пасля падзелу каравая ў канцы вяселля «ёлачку» разрываюць і кідаюць на ложак маладых. Сэнс гэтага абрадавага дзеяння забыты, але несумненна першапачаткова ён выконваў магічную функцыю плоднасці. На поўначы Беларусі, дзе абрад каравая, як мы ўжо адзначалі, вельмі кароткі і не суправаджаецца песнямі, «ёлачку» робяць у зборную суботу.

Зборная субота, асноўным рытуалам якой з'яўляецца віццё вянка,— гэта развітальны вечар маладой са сваімі сяброўкамі, апошні вечар яе дзяводства. Тэрмін, якім ён абазначаецца, мае вялікую колькасць варыянтаў: суборная субота, дзявічнік, паненскі вечар, вяночкі, дзяводкія заручыны, заручыны, пірог, мёд, дзявічкі і інш. У маладога развітальны вечар больш кароткі і праходзіць менш урачыста, ды і адбываецца ён не паўсюдна.

Наогул абрад зборнай суботы бытуе не на ўсёй тэрыторыі Беларусі. Як адметнай рысай вяселля паўднёвай часткі Беларусі з'яўляецца абрад каравая, так паўночнае беларускае вяселле вызначаецца развітасцю абраду зборнай суботы і багаццем яе песень. Адсутнічае зборная субота на частцы Магілёўшчыны, дзе нават не ведаюць яе назвы, і на Палессі, дзе сустракаем толькі фрагменты гэтага рытуалу, саміх песень зборнай суботы ў гэтых рэгіёнах не ведаюць.

З абрадам зборнай суботы звязан цэлы цыкл «зборных», або «суботніх», песень, вельмі сумных і жаласлівых, аб развітанні маладой з сяброўкамі, з бацькоўскім домам, яе вольным і бестурботным дзявочым жыццём. Змест іх вызначаецца драматызмам і глыбокім лірызмам, багаццем сімвалічных вобразаў. Песні зборнай суботы, зыходзячы з іх зместу і функцыі ў вясельным абрадзе, падзяляюцца на наступныя групы: 1) маладая збірае дружак і просіць іх звіць вянок, 2) кветкі для вянка, 3) уюць вянок, 4) звілі вянок, 5) вянок коцяць па стале, 6) выкуп вянка, 7) маладая чакае вянка ад маладога, 8) малады прывозіць свой вянок, 9) нядоўга давядзецца маладой насіць вянок, 10) маладая развітваецца з дзявоцтвам, 11) як маладой называць бацькоў і радню маладога, 12) дружкі маладой робяць «ёлачку» і кветкі для дружыны маладога, 13) маладая частуе дружак.

Зборную суботу ў песнях называюць астатняй, бо яна з'яўляецца апошнім днём дзявоцтва маладой:

Астатня настала суботка,
Рана Ніначка пайшла на работку,
А з поўдня па сялу пахадзіла,
К сабе дзевачак папрасіла.

Дзяўчаты, запрошаныя віць вянок, просяць маладую паказаць ім «дарожку па кветкі» ў яе садок:

— Выйдзі, сястрыца, правадзі,
Нам дарожку пакажы.
— От вам, дзевачкі, дарожка
Пад вішнёвенькі садочак,
Пад зялёненькі гаёчак.

Пры кожным доме, дзе жыве дзяўчына, па існуючай на Беларусі традыцыі, абавязкова павінен быць «садок» (палісаднік, гародчык). Дзяўчына саджала ў сваім садочку ў асноўным тыя кветкі, якія былі неабходны для вянка,— руту, мяту, барвенак, мірт, каліну, ружу, кракос, лілею. Калі якіхнебудзь кветак не хапала ў садочку маладой, то яна ішла па іх з хлебам да суседзяў, якія давалі кветкі дзяўчыне толькі тады, калі яна была цнатлівай, бо ў адваротным выпадку, згодна з павер'ем, кветкі ў тым гародчыку ссохнуць. Наогул, сам садок маладой сімвалізаваў яе цнатлівасць, якую па традыцыі ахоўвалі брат і маці. Таму, калі дзяўчына страчвала яе, няслава была ў першую чаргу брату.

Няслава, брацятку, няслава:
На вянок руты не стала.
Не ўмеў садок гарадзіць,
Не сумеў руты пасадзіць.
Загарадзіў гароду куточак,
Пасадзіў рутачкі кусочак:
— Вот табе, сястрыца, вяночак.

У дзявочым садочку сярод іншых кветак рута з'яўлялася абавязковай раслінай, бо з руты рабілі маленькі вяночак — сімвал нявесты і яе дзявочай годнасці.

— Няслава, братка, няслава:
На вяночак руты не стала.
Давіце, дзевачкі, вянок ялоўцам,
Не быць табе, братка, малойцам.

У песнях зборнай суботы цэнтральнае месца адводзіцца руце, мяце, ружы, каліне, а таксама самому садочку. У кліматычных умовах Беларусі гэтыя кветкі патрабавалі догляду, каб узімку не памерзлі. Таму дзяўчына так старанна іх ахоўвала.

Былі лютыя марозы,
Не змарозілі мне рожы.
Пусцілі квеці пад клеці,
Зялёны лісток пад масток,
Маладзенькай Верачцы на вянок.

Акрамя вянчальнага вянка, з гэтых кветак вілі вянкі і насілі дзяўчаты ў час свят і розных гулянняў. Таму нявеста з такой журботай развітваецца са сваім садочкам і яго кветкамі, як са сваім дзявоцтвам. Яна «хадзіла, зёлачкі палівала, цяжка ўздыхала» і бедавала:

Мне вас болей не паліці,
З вас вяночак мне не звіці.
Звіюць дзевачкі вяночак
З рутачкі, з лялеячкі,
З галубой паперачкі.

Падрыхтаваўшы кветкі для вянка, хор дзяўчат звяртаецца да маці, каб яна благаславіла віць вянок:

Благаславі, маці, вянкі віць
У гэтым доме вясёлым,
У сей сямейцы здаровай,
Год ад году вяселле,
Век ад веку здароўе.
Дай, божа, маладым добрую долю.

Такога роду песні па сваёй форме і зместу з'яўляюцца своеасаблівымі заклёнамі, якія часта заканчваюцца традыцыйнымі формуламі-пажаданнямі тыпу: «Дай, божа, маладым доўга жыць», «Дай, божа, усё дабро на два двары», «Дай, божа, добрай долі».

Благаславі, божа, вянок віць,
Нашым маладым доўга жыць:
Із суботы на нядзелю,
А з нядзелі на ўвесь век.

Даволі шмат песень-заклёнаў з формуламі-пажаданнямі выконвае хор дзяўчат у час «дзядзькавага (сватняга) пірага», дзе маладой жадаюць, «каб жыць павялося», «каб было жыці шчасліва», «каб было жыці салодка» і інш.

Акрамя песень-заклёнаў, у гэты час спяваюць прасякнутыя глыбокім жалем песні да маладой аб благаславенні ўсімі членамі сям'і віць вянок: «Маці благаслаўляюць — ручанькі заламляюць, татачка благаслаўляюць — рутачка ў ручках вяніць». Маладая просіць сяброўак віць вяночак «тугі, круты — віты, прыгожы, з трох кветак», каб такім жа моцным, неразлучным было жыццё маладых. Выбар «трох кветак» для вянка быў строга рэгламентаваны рытуалам: браліся тыя травы, якія лічыліся магічнымі (лекавымі).

Першая кветачка — ружачка,
Другая кветачка — міртачка,
Трэцяя кветачка — лілея,
Каб мая матуля родная памлела.

Кожная з кветак мае сваё сімвалічнае значэнне, звязанае з пэўнымі годнасцямі маладой. Так, ружа азначае каханне маладой, а лілея — яе дзявочасць. Нягледзячы на просьбу маладой звіць добры вянок, падружкі ўюць ёй вельмі калючы. І калі маладая спрабуе зняць яго, ён рукі коле.

Яленец коліць, галоўку клоніць да зямлі —
Адлучаецца млада Ганначка ад сям'і.

Калі ад дзявочага вяночка «дзевачкі галоўку паднімаюць, а вочкі весела пазіраюць», дык ад вясельнага вянка ў маладой «вочкі ўніз глядзяць, гарохам слёзы ляцяць». У сапраўднасці ж дзяўчына схіліла галоўку не таму, што церні колюць, як пяецца ў песні, а ад жалю і слёз. Наступны дыялог перадае гэты сумны настрой, у якім, па словах маладой, яна сама вінавата:

Ва ўсіх дзевачак з руты вяночак,
А ў маладой Зоські з пад'ялоўчыку.
— Ці табе, Зоська, красак не стала,
Ці часу не мела?
— Мне і красак стала,
І часу я мела,
А з пад'ялоўчыку я захацела.

Але песень, у якіх апавядаецца, што маладая выходзіць замуж па сваёй волі, мала. Пераважна маладая скардзіцца на свой род і маці, што аддаюць яе «недарослую», «маладую», «за нялюбага», «далёка», што «зрасціла невялікую косу», «не далі пагуляць яшчэ год», «без розуму ў чужыя людзі пусцілі» і г. д. Тут маладая выказвае пасіўны пратэст супраць насілля над яе воляй. Прычым пратэст гэты ўсвядомлены: маладая не верыць, што вінаваты ў гэтым таемныя сілы прыроды, зязюля, якая накукавала ёй яе жаночы лёс.

— Ой, да й на каго ж ты, Янка, жаль маеш?
Ці на мяне, зязюлю сівую,
Ці на сваю мамачку родную?
— Ой, да маю ж я жаль на ўвесь род,
А на родную мамачку наўпярод,
Што не дала пагуляць яшчэ год.

Значная група песень зборнай суботы апавядае аб тым, што маладой засталося нядоўга быць у маці («апошнюю ночку начуе»). Таму маці просіць дзяўчат не будзіць дачку, бо яна «скора пойдзе свякроўцы гадзіць», а «ў свякровачкі, то не ў матачкі — не даспіць». Песні зборнай суботы прасякнуты сумам маладой перад адыходам у чужую сям'ю, дзе ўжо не будзе таго прыволля, як у роднай маці. Вось чаму, сабраўшы сваіх сябровак і сеўшы «вышэй за ўсіх», яна схіліла галоўку «ніжэй за ўсіх» і «думала думу больш за ўсіх», як вымушана будзе гадзіць чужой сям'і і як давядзецца свякроўку звать мамкай, а

Яна тваёй мамаю не будзе,
Толькі сэрцу жаль будзе.
Але ад долі нікуды не ўцячэш,
Свякроўку мамкаю назавеш.

Дзяўчаты, «вянкі ўючы», раяць маладой паберагчы слёзы, бо

Будзеш плакаць у Іванькі жывучы,
Свёкравы парогі пераступая,
Свякрухі норавы перанімая.

Звіўшы вянок, дзяўчаты кладуць яго на пасыпаную жытам талерку і перадаюць маці. Хто-небудзь з блізкіх маладой — брат, бацька або сват — павінен «выкупіць» вянок. У некаторых мясцовасцях коцяць вянок па стале, яго прымае маці, і спяваюць:

Да пакаціліся па стале,
Па новенькім абрусе.
Каціся, вяночак, каціся,
Мамцы ў ручкі валіся.

Маці адказвае, што вянок яна не можа ўзяць:

З жалю ручак не ўздыму,
А за слёзкамі не бачу,
Цябе, дачушка, утрачу.

Маладая просіць маці развіць вянок, каб ёй хоць яшчэ трошкі пабыць дома. Маці ж ізноў адказвае:

Мне, дачушка, вяночак не развіць,
Табе, дзіцятка, тут не жыць.

Звычайна маладой робяць два вянкі: адзін вялікі з розных кветак, зеляніны, стужак, пер'я, а другі маленькі з руты, які ўюць на пярсцёнку і прышпільваюць маладой да касы або «на плат белы», калі яна сядзіць на пасадзе. Акрамя вянка, у зборную суботу дзяўчаты робяць таксама кветкі з паперы, стужак і руты, прызначаныя для маладога і яго дружак. Кветкі прышпільваюць ім да шапак або кашуль, за што атрымліваюць выкуп.

У некаторых мясцовасцях на захадзе Беларусі сват маладога вёз маладой маленькі вяночак, які вісеў на «ёлачцы» (галінцы ядлоўца). У больш позні час малады купляў для маладой і вялікі вянок, пра які спяваецца многа песень. Ў іх вельмі дэталёва апісваецца, з чаго быў зроблен вянок («з чыстага шоўку, з белай паперы» і інш.), дзе быў набыты маладым:

Я ўчора на таргу бываў,
Я ж табе вяночак старгаваў,
Хоць не руцвяны — пярловы,
Ён табе да шлюбу гатовы.
А не гэтых садоў красачкі,
А не гэтых ільноў нітачкі —
А турэцкіх садоў красачкі,
Чырвоных ядвабаў нітачкі.

Гэты вянок сімвалізуе разлуку маладой з сяброўкамі, якія ўгаворваюць яе не браць вянок ад маладога, бо

Гэты вяночак атручаны,
Ад тваіх дзяўчат адлучаны.
. . . . . .
Гэты вяночак з розных цвет,
Завяжыць табе, маладой, свет.
. . . . . .
Гэты вяночак — ашука
І з айцом і маткай разлука.

У зборную суботу маладую садзяць на пасад (дзяжу або зэдлік, засланыя кажухом), расчэсваюць ёй валасы і ў апошні раз заплятаюць адну касу, якую расплятаюць у нядзелю.

Сягоння ў нас паненскі
Вечар настаець,
Пасьледні раз млода Манечка
Коску запляцець.

Замужам яна павінна будзе заплятаць валасы ў дзве касы або проста закручваць іх і хаваць пад чапец або хусту.

Пляці, пляці русу косу ў адзін рад —
У нядзелю рана пасадзяць цябе на пасад.

Вытокі абраду зборнай суботы і яе песень ляжаць у першабытным абрадзе ініцыяцыі, які непасрэдна звязан з цыклам беларускай веснавой

абраднасці, што пацвярджаецца і веснавой абраднасцю балгар, сербаў і харватаў. Веснавыя і вясельныя абрады і песні вызначаюцца агульнасцю іх аксесуараў — дрэўца («ёлачка»), вянок, букецік кветак, касцюм і інш.— і матрыманіяльна-эратычным зместам, звязаным з урадлівасцю і ідэяй размнажэння. Гэты абрад паходзіць з эпохі матрыярхату, калі равесніцы аднаго роду і аднаго палавога ўзросту складалі асобныя арганізацыі, і пераход іх членаў з адной узроставай групы ў другую суправаджаўся пэўнымі рытуаламі. Рэлікты гэтых рытуалаў, калі маладую «з дзявочага колачка вылучаюць», знаходзім у песнях зборнай суботы. Напрыклад: «Выйду з дзявочага раду і сяду ў жаночы рад», «з дзевачак выйшла», «з дзявочага стану выйшла» і г. д.

Паслухайце, дзеўкі, дзе галубка гудзе,
Там маладая Марына дзявоцтва здае:
— Наце вам, дзяўчаты, дзявоцтва мае.
. . . . . .
Я пайду сяду ў жаночым раду,
У жаночым раду з жонкамі на параду.

У другой песні дзяўчаты пытаюць маладую: «Ты ад нас ідзеш, які нам выкуп (дар) прышлеш?» Маладая адказвае, што дасць ім «вяночка з расіцаю, мёд-віно з шкляніцаю» або: «Прышлю вяночак для дзевачак, для сваіх верных кумпаначак» ці: «У панядзелак з расою прышлю вяночак з красою». Вяночак як сімвал свайго дзявоцтва («красаты») яна аддае таму дзявочаму колу, з якога выходзіць.

Такія ж рэшткі старажытнага абраду выкупу маладой з дзявоцкай грамады знаходзім і ў рытуале развітальнага частавання яе сяброўкамі ў суботу напярэдадні вяселля. Гэты пачастунак, які называецца «дзядзькавым», або «сватнім, пірагом», радзей — «мёдам», звычайна прывозіць ад маладога яго дзядзька (брат маці, які адыгрываў галоўную ролю ў сям'і эпохі матрыярхату).

Уступіла шэра вутачка на парог,
Папрасіла млода Рэнечка на пірог.
— Уступіла на які парог? — На хатні.
— Папрасіла на які пірог? — На сватні.

У час застолля дзяўчаты спяваюць шмат песень развітальнага характару, у якіх апавядаецца аб расставанні з «дзявоцкім пагуляннем, паненскім красаваннем, кавалерскім жартаваннем да й вяночкам руцвяным»:

Хоць і будзеш гуляці —
Не ў руцвяным вяночку,
Не ў дзявочым станочку.

Для маладой мінаецца ўсё — «дзявоцкія смехі, спевы, гулі, мыслі, вячоркі». Зборная субота заканчваецца развітаннем маладой са сваімі сяброўкамі «не на адну ноч, а на ўвесь век».

Ужо мы, дзеванька, ідзем,
Табе дабранач даем.
Не той дабранач, што на нач,
Да той дабранач, што на ўвесь век.

Песні зборнай суботы ў параўнанні з каравайнымі вызначаюцца глыбінёй лірызму, на аснове якога выпрацоўваецца своеасаблівая вобразная мова для выражэння псіхічнага стану герояў (маладой, яе маці, сяброўак). Адной з прыкмет паэтычнасці мовы гэтых песень з'яўляецца сімволіка (вянок — сімвал дзявочасці, замужжа і інш., кветачкі-пралесачкі — дружачкі, белая бяроза — сама маладая і г. д.). Для песень зборнай суботы характэрны зачын з паўторамі тыпу «Зборная субота, зборная» і даволі часта — прыпеў: «Рута ж яе зялёна, у тры радочкі саджона». Асабліва характэрным для песень зборнай суботы з'яўляецца тыпалагічная блізкасць іх экспазіцый, якія складаюць цэлыя варыянтныя гнёзды. Гэта — «Зборная суботка настала, млода Манечка ўсіх падружачак сабрала», «Сягоння ў нас паненскі вечар настаець», «За сеньмі, сеньмі ў зялёнай руце», «За гарою рута, за гарою», «Ішла дзевачка ў поле, несла красачкі ў прыполе», «Ой, зелен, зелен садочак», «Падмецен садочак, падмецен, зялёнай рутай аплецен» і інш. За экспазіцыяй, якая мае ў асноўным апавядальны характар, ідзе развіты маналог, радзей — дыялог. Кампазіцыя разглядаемых песень будуецца нярэдка па прынцыпу вылучэння адзінкавага з раду падобных або блізкіх асоб, жывых істот, з'яў, дзеянняў, рэчаў і г. д. Найбольш пашыраным тут з'яўляецца прыём вылучэння галоўнага персанажа, яго стану і дзеяння і супрацьпастаўленне астатнім асобам гэтага роду. Так, у песнях спяваецца: «А ўсім дзевачкам па вяночку, адной Ганцы вянка нет», «Ішлі дзевачкі су палянкі. Ідучы, бегучы, краскі рвалі. Адна наша Хадорка па задочку йдзець і красак не рвець», «Пасадзіла дзевачак усіх у рад, сама села выша ўсіх, скланіла галоўку ніжа ўсіх» і г. д. З дапамогай такога ж кампазіцыйнага прыёму вылучэння пэўнага персанажа з раду іншых (не менш трох) асоб падаецца вобраз маладога. У песні апавядаецца, што руты (каліны) не хапіла на вянок. Раяць паслаць па руту (каліну) матульку, але яна стара, затым татульку, але ён «пайшоў, руты не найшоў». І толькі малады прыносіць руту: «Міленькі ідзець, рутаньку нясець». У іншых песнях маладая ўець вянок. Яе клічуць бацька, матка, падружкі, але яна не адзываецца. І толькі калі прыходзіць малады, яна ідзе за ім. Такая кампазіцыя ўласціва цэлай групе песень зборнай суботы і з іншымі сюжэтамі.

У суботу з вечара да позняй ночы з'язджаецца радня маладой: «З суботы на нядзелю — гадзіна, збіраецца Марыськіна радзіна». Маладая звяртаецца да зорак і месяца, каб яны асвятлялі дарогу яе роду.

Хадзіла Марыська па сваім двару,
Прасіла месяца, ясную зару:
— Зорачка ясная, пасвяці да дня,
Пакуль жа збярэцца ўся мая радня.

На поўначы і захадзе Беларусі зборная субота, як каравай на яе поўдні, з'яўляецца заканчэннем падрыхтоўчага перыяду і пачаткам вяселля.

Вяночак — да ўсё зеллейка,
Пачынайся ж да вяселлейка.
Вяночак — рута-мятачка,
Весяліся ж гэта хатачка.

Уласна вяселле пачынаецца ў нядзелю, якую часта называюць першым днём вяселля. Цэнтральным абрадам гэтага этапа з'яўляецца пасад.

З пачаткам вяселля звязаны наступныя тэматычныя групы песень: 1) зачынаюць вяселле, 2) прыбіраюць маладую, 3) расплятаюць і чэшуць касу маладой, 4) пара маладым на пасад, 5) брат вядзе маладую на пасад, 6) маладыя ідуць на пасад, 7) маладая сядзіць на пасадзе, 8) маладыя збіраюцца да шлюбу, 9) маладыя кланяюцца ўсім прысутным, 10) рыхтуюць коні ехаць да шлюбу, 11) ад'езд да шлюбу.

Калі сабраліся госці і прыйшлі музыкі, сваці ад імя маладой просяць «татачку выйсці на хатачку і пачаць вяселлейка, развесяліць усё племейка». І далей спяваюць:

Вам, музыкам, заіграці,
Пускай дружыну гуляці.
Дружына гуляць хоча,
Дзевачкі спяваць будуць,
А я ціханька пасяджу
І на дружыну пагляджу.

Музыкі пачынаюць іграць толькі пасля бацькавага благаслаўлення пачаць вяселле. На Міншчыне вяселле часта адкрывае маці маладой рытуальным пачынальным танцам. На Гродзеншчыне гэты танец выконвае бацька разам з маці.

Вясёлы бацька, маці,
Чом не йдзеш танцаваці,
Госці разважаці?
І сам не йдзеш,
І гасцей не вядзеш.

У некаторых мясцовасцях вяселле пачынае, паводле звычаю, не бацька, а сват — дзядзька («вясельны бацька»).

Сватушка, сватушка,
Свадзебны бацюшка,
Благаславі етаму дзіцяці
Вяселле заіграці
І раду запеці.

Роля дзядзькі (брата маці) і брата маладой, якія ў вясельнай абраднасці займаюць галоўнае месца ў кіраванні справамі роду, узыходзіць да матрыярхату. Асабліва яна прыкметна на гэтым этапе вяселля. Як адзначае

М. М. Нікольскі, наогул «у аснове беларускай вясельнай абраднасці ляжаць звычаі і норавы мацярынскай эпохі» [6].

На Віцебшчыне, Смаленшчыне і месцамі на Гродзеншчыне вяселле пачыналася як у маладой, так і маладога так званым стаўбовым абрадам, які выконваў «стаўбовы пачынальнік» («запявала»), часцей за ўсё ім быў мужчына. Малады садзіцца за стол, а «стаўбовы», узяўшы ў рукі дзве булачкі, лезе на слуп або палок каля печы і просіць благаслаўлення «раду спець, вяселле пачаць» або «Кузьму гукаць». Стукаючы булкамі адна аб другую, ён пяе «Кузьму-Дзям'яна», або «Раду», «Божу-божаньку», «Баслаў, божа», а прысутныя падхопліваюць. Часта «стаўбовы» выконвае яе рэчытатывам. Праспяваўшы сваю «песню», пачынальнік кідае булачкі дзецям, што тоўпяцца ля парога. Стаўбоваму падносяць выпіць і закусіць, частуюцца за сталом і ўсе вясельнікі. Пасля прамовы (песні) «стаўбовага» вяселле лічыцца пачатым. У некаторых мясцовасцях Смаленшчыны стаўбовы абрад з песняй «Ты, святы Кузьма-Дзям'ян» выконваўся ў час саджэння каравая ў печ [7].

Стаўбовы абрад адбываўся пры ўдзеле ўсяго роду і ўзнік ён, як мяркуе М. М. Нікольскі, «магчыма, на аснове родаабшчыннага быту, склаўся ў сваю гістарычную форму, якая дажыла да пачатку XX ст., на аснове сельскага абшчыннага быту з абшчынным землеўладаннем» [8].

У маладой стаўбовы абрад адбываўся перад або пасля прыезду жаніха, затым наступаў рытуал злучэння (звядзення) маладых — грамадзянскі шлюб. У стаўбовым абрадзе бачым таксама рэшткі культу продкаў і хатняга ачага, якія былі вельмі развіты і пашыраны на Беларусі, асабліва ў абрадзе вяселля. Аб гэтым сведчыць сядзенне стаўбовага каля печы, кіданне ім пірагоў у парог, зварот да духа продкаў — «божанькі» («жытняга божанькі», «жытняй бабы», «жыценя» і інш.), увасабленнем якога з'яўляецца жытні сноп, што ставяць на покуці, дзе садзяць маладых. На захадзе Беларусі гэта месца пасыпаюць зернем і спяваюць:

А ў нядзельку рана-параненьку,
А ў нашага свата запахана ляда,
Запахана ляда, засеяна жыта.
Радзі, божа, жыта коласам каласіста,
Коласам каласіста, ядром ядраніста.

Тут яскрава выступае факт радавой міфалогіі, якой вядомы вобраз багоў-продкаў, вытворцаў хлеба. М. М. Нікольскі лічыць, што «ў стаўбовай песні пад імем «маці прачыстай» выступае бабка-прамаці, абагатвора-

[6] Никольский Н. М. Происхождение и история белорусской свадебной обрядности, с. 51.
[7] Добровольский В. Н. Смоленский этнографический сборник, ч. II. СПб., 1893, с. 195—196.
[8] Никольский Н. М. Происхождение и история белорусской свадебной обрядности, с. 146.

ная роданачальніца мацярынскай эпохі».[9] Бог-продак першапачаткова лічыўся замацавальнікам шлюбнага саюзу. Паступова ўзнікла ўяўленне аб спецыяльных багах шлюбу, вядомых беларускай міфалогіі і вясельным песням, як Сулука і інш. У хрысціянскую эпоху назвы гэтых багоў былі заменены імёнамі персанажаў хрысціянскага пантэона — Іллі, Міколы, Ягора, Лукі, Уласа, Мікіты, Апанаса і інш. Як вядома, падобная замена адбылася таксама ў земляробчай міфалогіі і абраднасці. Матывы некаторых стаўбовых песень пераклікаюцца з матывамі валачобных песень, у якіх гаворыцца аб хрысціянскіх святых, замяніўшых язычніцкіх апекуноў земляробства.

У некаторых стаўбовых песнях гэтыя апекуны дапамагаюць сваім маладым:

Мікіта-папутчык конікаў братаіць,
Пад крыльцо падводзіць, младзенцаў садзіць.
Хванасій-Уласій стаіць у варот,
Варота атвараець, рабоў праважаець.

У стаўбовых песнях таксама захаваліся рудыменты старажытных народных уяўленняў, у якіх антрапамарфізаваліся з'явы прыроды. Так, Ілюшанька благаслаўляецца ў сваіх бацькоў, як

Благаслаўляўся ясен месяц
У свайго краснага соўнышка.

Продкі атаясамліваюцца з хмарай, што таксама назіраецца ў сірочых песнях, а маладая параўноўваецца з сонцам, тычынай, малады — з месяцам, хмелем і г. д. Кожная стаўбовая песня змяшчае ў сабе заклінальную формулу, накіраваную да Кузьмы-Дзям'яна, Лукі з просьбай скаваць вяселле «крэпка-накрэпка», «вечна-навечна», якое б «сонцам не рассушыла і дажджом не размачыла, і ветрам не развеяла», каб яно было «на чатыры доленькі (грані, раданькі)»: «у полі — ураджаю, у хлеве — прыплоду, сыноў-пахароў, дочак-жнеечак, доўгі век», і каб «хлеб-соль радзілася, жывацiна пладзілася, на свет да й на любоў, на добрае здароўе».

Першапачаткова гэтыя кароткія формулы-заклёны існавалі як самастойныя творы, у далейшым яны былі распеты народам і набылі эпічную форму. Яшчэ П. В. Шэйн заўважыў, што «стаўбовая песня рэльефна вылучаецца з усяго шырокага цыкла вясельных абрадавых песень..., заслугоўвае самай пільнай увагі як вучоных-этнографаў»[10], так і фалькларыстаў, мовазнаўцаў і гісторыкаў культуры.

Але далёка не ўсюды на Беларусі вяселле пачыналася стаўбовым абрадам. Акрамя бацькоўскага рытуальнага танца, аб якім мы ўжо гавары-

[9] Никольский Н. М. Происхождение и история белорусской свадебной обрядности, с. 152.

[10] Шейн П. В. Материалы для изучения быта и языка русского населения Северо-Западного края. СПб., 1890, с. 702.

лі, у шмат якіх месцах вяселле адкрывалася проста невялікімі пачынальнымі песнямі, дзе таксама выказваліся пажаданні маладым долі, шчасця і багацця:

Да чыя гэта хата
Калінаю вытыркана,
Малінаю высыпана?
А наўкола зеллейка,
Пасярод вяселлейка,
А наўкола сыр і масла,
Пасярод доля і шчасце.

Галінкі каліны, якімі ўпрыгожвалі хату перад вяселлем, сімвалізавалі прыгажосць, цнатлівасць, сталасць маладой. Вобраз каліны — адзін з самых распаўсюджаных і сэнсава шматгранных у беларускіх вясельных песнях і абрадах. Не менш распаўсюджаны ў іх вобразы руты, зелля (а таксама дрэў, зерня, насення і г. д.), якія здаўна з'яўляліся сімвалам плоднасці, урадлівасці і заможнасці.

Ой, у гародцы, на ярай рутцы
Рассцілаецца зелле,
А ў нашай маладзенькай Маруткі
Зачынаецца вяселле.

Народнае ўяўленне аб шчасці непарыўна звязвалася з плёнам у гаспадарцы і шматлікім патомствам. Бяздзетнасць у народзе лічылася самым вялікім няшчасцем. Таму ў заклінальных песнях бога-продка прасілі, каб урадлівасць сышла не толькі на нявестку, але і на жыта, грэчку і г. д.

У пачынальных вясельных песнях адлюстраваны таксама сацыяльна-эканамічнае становішча сялян, іх светапогляд і нават выпрацаваны стагоддзямі этыкет. Так, дачка пытае ў маці, якую радзіну дзе садзіць, бо звычай патрабаваў улічваць ступень роднасці, а з узмацненнем класавага грамадства бралася пад увагу і матэрыяльнае становішча вясельнікаў. Маці раіць: «Садзі ўсю радзіначку — і бедную і багатую, і далёкую і блізкую».

Багатую на куце садзяць,
Бедную — у запечак.
Багатым мёд-віно даюць,
А бедным — гарэлачку.
Багатая лі напітачку,
Бедная лі парадачку.
Багатая — піць-есці,
Бедная — раду весці.

У іншых жа песнях у першую чаргу ўлічваецца ступень свояцкасці.

Пасля рытуальных пачынальных цырымоній бальшанкі (дружкі) вялі маладую ў клець, камору або ў суседнюю хату прыбраць яе ў новае святочнае адзенне, упрыгожыць вянком. У XX ст. маладую пачалі ўжо апра-

нацъ у доўгую белую сукенку і фату. І ў больш позніх песнях выразна заўважаецца замена «кашулькі з белага кужалю» сукенкай.

Вобраз нявесты ў песнях падаецца ў плане фальклорнай ідэалізацыі з выкарыстаннем шматлікіх мастацкіх сродкаў, уласцівых традыцыйнай народнай паэтыцы. Маладая да шлюбу прыбіраецца, «расою ўмываецца», «касою (кветкамі, лісточкамі, красою) уціраецца». Раса, якая сімвалізуе слёзы маладой, надзелена ўзмацняльнымі эпітэтамі «мокрая», «студзёная», «росенькая», а сама маладая параўноўваецца з усхваляванай пчолкай, з плаваючай качачкай.

Каля новага двара
То не пчолка гула,—
То Ніначка плакала.
З руты расу збірала,
Расою ўмывалася,
Касою ўціралася.

Адзенне ж маладой у песнях апісваецца ў рэалістычным плане. Яна просіць матку прынесці «шлюбны ўбор»: «руцвяны (ружовы) вяночак, залаты персцянёчак, ветачку, шаўковы (кованы) пояс, кашульку, вышыванку, нову (маёву) сукенку, ядвабны каснік, ружовы істужкі, белы платочак». У час прыбірання нявесты дзяўчаты спяваюць многа песень элегічнага зместу, у якіх ад імя маладой папракаюцца бацькі, што так рана выдаюць яе замуж, што яна не паспела яшчэ знасіць у іх «маёвай сукенкі, лісавай шубы, тонкай кашулі, з руты вяночка, залатога пярсцёначка», якія ёй «справілі». Маці ў сваім адказе сцвярджае, што «знасіла ўжо і не адну», але «са сваёй злосці» яе «дабросці забыла».

Прыбіралі маладую ў каморы або ў суседней хаце праз вуліцу, «каб маладая не тужыла па дому». Яе садзілі на дзяжу або на ўслон, пакрыты вывернутым кажухом, валасы заплятралі стужкамі (часам касу маладой расплятралі). Цяпер часта зэдлік або дзяжу не пакрываюць кажухом, а кароткія валасы маладой перавязваюць стужкай. У знак удзячнасці маладая кладзе ў дзяжу дзяўчатам цукеркі. На галаву маладой бальшанкі надзяваюць вялікі вянок з папяровых кветак, упрыгожаны барвенкам, рутай, міртам, а маленькі вяночак прышпіляе да валасоў або фаты маці, калі маладая ўжо сядзіць на пасадзе. У гэты час спяваюць многа жаласлівых песень, а маладая плача.

Пасад, або пасаг, нявесты і жаніха належыць да адметнай беларускай вясельнай абраднасці. У іншых славянскіх народаў гэты абрад невыразны і пераважна зліваецца з іншымі абрадамі. У беларусаў ён з'яўляецца цэнтральнай і «важнейшай часткай вясельнага рытуалу» і «не знаходзіць сабе аналогій ні ў славянскім, ні наогул арыйскім вяселлі і можа быць, відаць, прызнаным арыгінальным праяўленнем бытавой дзейнасці беларускага народа» [11].

[11] Довнар-Запольский М. В. Исследования и статьи, т. 1. Киев, 1909, с. 97, 103.

Абрад пасада прыкметна вылучаецца сярод іншых абрадаў беларускага вяселля, прыцягвае ўвагу сваім глыбокім псіхалагізмам, непаўторнасцю эмацыянальнага стану і настрою маладой і выконваецца з асаблівым эфектам і ўрачыстасцю. Але ўрачыстасць гэта сумная, бо маладая развітваецца з дзявоцтвам і роднымі. Рытуал робіць вялікае ўражанне нават на старонніх гледачоў, асабліва жанчын, якіх збіраецца многа. У гэты момант значна ўзрастае роля хору ў кіраванні ўсімі дзеяннямі, бо ўсхваляваныя сваякі і блізкія маладых маглі прапусціць які-небудзь важны рытуал.

Нявесту і жаніха саджалі на пасад толькі ў выпадку захавання імі цнатлівасці. Згодна з народным павер'ем, калі сесці не цнатлівым, то не будзе ні ў чым шчасця, а ўсяму роду «вялікая няслава». Таму маладая просіць унесці дзяжу:

Нясіце дзежачку хлебную,
Вядзіце мамачку родную.
. . . . . .
Хлебная дзежачка для славы,
Родная мамачка, благаславі.

Пасад — старажытны і складаны абрад, які захаваў у сабе рэшткі першапачатковай рэлігіі славян (пакланенне хатняму ачагу, душам продкаў, галоўнаму богу — апекуну земляробства), а таксама «перажыткі ўзроставых ініцыяцый..., прымеркаваных к дасягненню паўналецця» [12].

Пасад фактычна ўключаў у сябе тры асобныя абрады. Гэта — уласна саджэнне на дзяжу, пакрытую кажухом, падстрыганне або падпальванне валасоў маладога і маладой і пакрыванне галавы маладой. Кожны з гэтых абрадаў меў сваё кола дзеянняў, павер'яў і прыкмет, якія належаць не толькі спецыяльна пасаднаму рытуалу, але паўтараюцца і на іншых этапах вяселля.

На працягу ўсяго беларускага вясельнага абраду адбываецца ўвогуле тры тыпы пасада (якія адрозніваюцца як па рытуалу, так і па значэнню): а) пасад маладой і пасад маладога перад шлюбам, б) іх сумесны пасад пасля шлюбу ў сувязі з абрадам злучэння (звядзення) маладых і в) пасад маладых у розныя часы — у час завівання, а таксама (у некаторых мясцовасцях) на заручыны і ў зборную суботу. У кожным асобным выпадку абрад пасада меў сваё значэнне. Перад шлюбам і ў зборную суботу пасад сімвалізуе прызнанне сталасці маладога і маладой і іх здольнасці як членаў грамадства стварыць новую сям'ю. Сумесны пасад у час заручын і пасля звядзення санкцыяніраваў шлюб у прысутнасці ўсяго роду. Пасад маладой пасля шлюбу ў час завівання абазначае змену маладой свайго дзявоцкага стану на жаночы. Усе пералічаныя тыпы пасада маюць не столькі магічнае, колькі сацыяльна-прававое значэнне. Пасад жаніха вядомы толькі ў беларускім вяселлі. Ва ўкраінскім вяселлі практыкаваўся толькі скарочаны абрад пасада нявесты, а ў рускім знаходзім «рэшткі па-

[12] Токарев С. А. Ранние формы религии и их развитие. М., 1964, с. 233.

добнага абраду і прытым не асноўнага, а дадатковага яго варыянта»[13]. Так, у рускіх маладых саджаюць не на дзяжу, пакрытую кажухом, а проста на кут у час застолля без выканання спецыяльных рытуалаў.

Пасад жаніха ў беларускім вяселлі адбываўся або ўвечары, напярэдадні шлюбу, або ўдзень, перад ад'ездам да маладой, каб ехаць да вянца. Сабраўшы дружыну, жаніх ішоў прасіць суседзяў яго «благаславіць на пасад пасадзіць і да шлюбу выправіць». Павячэраўшы, усе выходзяць з-за стала, ставяць стол пасярод хаты, дзе раней быў ачаг. Пачынаецца цырымонія пасада, усе дзеянні якога суправаджаюцца песнямі свацця і дружак. Брат маладога або яго нежанаты сваяк, трымаючыся за адзін край хустачкі ці ручніка, а другі край падаўшы жаніху, абводзяць яго тройчы па сонцу вакол стала. Жаніх тройчы кланяецца покуці, ушанаванне якой захавалася з часоў язычніцтва. Пазней пад уплывам хрысціянства на покуці размясціліся абразы святых і быў уведзен абрад благаслаўлення і малітвеных зваротаў да іх. Маладога вакол стала суправаджала яго дружына («полк»).

Калясом сонейка з гары ідзе,
Калясом яснае з гары ідзе.
Полкам малады на пасад ідзе,
Полкам Івашка на пасад ідзе.

Ушанаванне сонца і месяца ў якасці божастваў — апекуноў шлюбу было характэрным для язычніцтва. Сімвалы нябесных свяціл і з'яў прыроды былі самымі раннімі ў абрадавай паэтыцы і ўзніклі на аснове міфалагічных уяўленняў, якія адносіліся да стадыі дагістарычнага перыяду жыцця славян. Звычайна месяц сімвалізаваў жаніха, сонца — нявесту, хоць нярэдка сустракаюцца адваротныя ўяўленні, як у прыведзенай вышэй песні. Падобна сонцу, якое ідзе па кругу з усходу на захад, ходзіць вакол стала і малады.

Сват, падняўшы чарку, тройчы паўтарае: «Просім ад бога ласкі, ад ойца, ад маткі. Панове суседзі, панове прыяцелі, благаславіце маладому дзяжу ўнесці». Прысутныя адказваюць: «Божа, благаславі». Хор, які, па сутнасці, кіруе ўсім рытуалам пасада, напамінае ўдзельнікам вяселля аб самых дробных яго элементах. Маладога саджаюць на пакрытую вывернутым кажухом дзяжу, якую ставяць на посцілку яркага колеру, або саджаюць на падушку, якую кладуць на лаву на покуці.

Ляцелі гусі-лебедзі чэраз сад,
Клікнулі маладога Іванку на пасад.
— Засцель чырвоны колер, то пайду,
Палажы кажух, то й сяду.

Малады трымае ў гэты момант у руках поўны кубак вады, што сімвалізуе пладавітасць. Рытуал саджэння на дзяжу звязан з бытам земля-

[13] Никольский Н. М. Происхождение и история белорусской свадебной обрядности, с. 107.

робчай патрыярхальнай эпохі. Пакрыванне ж кажухом узыходзіць да старажытных татэмістычных вераванняў. Раней слалі на падлозе шкуру звера-татэма, лічачы, што малады, які сядзе на яе, атрымае сілу гэтай жывёлы і, такім чынам, забяспечыць сабе ўдачу. Рэшткі гэтых вераванняў дайшлі да нашых дзён у выглядзе віншавання маладых не голай рукой, а праз крысо ці насоўку. Брат тройчы абводзіць маладога вакол дзяжы і пад песню «Як жаніх сеў на пасад» саджае яго на дзяжу, звяртаючыся да грамады з просьбай благаславіць «маладому косы застрыгчы».

Падай, маценьку, грабянца
Расчасаць косаньку да вянца...
Што ж нам сёння трэба? —
Свечачкі васкавыя,
Ножнічкі залатыя.
Свечачкі зажыгаюць,
Ножнічкі застрыгаюць.

Цырымонія заканчваецца лёгкім падпальваннем валасоў маладога накрыж (на ілбе, патыліцы і каля вушэй), якую пачынае брат і працягваюць па чарзе ўсе хлопцы. Валасы падпальвалі грамнічнай свечкай, агонь для якой выкрасалі:

Беце, беце белы камень,
Агню даставайце, маладых застрыгайце.

Да крэмня звярталіся са спецыяльнай песняй-заклінаннем, якая ўзыходзіць да старажытнай эпохі:

Ой, крамяню, крамяню,
Да дай нам агню
Свечы запаліці,
Маладых падсмаліці.

Рытуал застрыгання ў старажытнасці, відаць, не адносіўся да ўласна вясельнага абраду, а з'яўляўся папярэднім выпрабаваннем, якое давала права на ўступленне ў шлюб наогул. Абрад «пастрыгі» быў вядомы і іншым славянам, хоць цырымонія застрыгання жаніха як частка вясельнага абраду ў XIX ст. не назіраецца ў вяселлях рускіх і ўкраінцаў [14]. Першапачатковы сэнс застрыгання маладога захавала песня:

Пастрыгайся, Яначка,
З рабяцкага стану
Да ў мужыцкую славу.

Пасля абраду падпальвання валасоў малады кланяецца ўсім прысутным і бацькам, якія благаслаўляюць яго хлебам, соллю і абразом у дарогу да маладой.

[14] Здоровега Н. І. Нариси народної весільної обрядовості на Україні. Київ, 1974, с. 94.

Пасад нявесты перад вянцом толькі знешне мае пэўнае падабенства да пасада жаніха. Па сутнасці, гэта два самастойныя абрады, розныя па свайму паходжанню і функцыянальнаму прызначэнню. І праводзіўся пасад нявесты больш урачыста і з большай колькасцю песень.

Пасля таго як падружкі прыбралі нявесту, яе брат вядзе на пасад такім жа чынам, як і маладога. Усе дзеянні і атрыбуты пасада — абход вакол дзяжы, сама дзяжа, вывернуты кажух, хлеб, пірог, бярозавая галінка, вада — сродкі прадуцыруючай магіі, прызначаныя стымуляваць дастатак і патомства новай сям'і.

У некаторых раёнах Брэсцкай і Гродзенскай абласцей нявесту вялі саджаць на засланую кажухом лаву брат або родны дзядзька (матчын брат) за ручнік, прывязаны да рукі. Гэты доўгі ручнік, які адыгрываў важную абрадавую ролю, адмыслова ткала і вышывала сама нявеста.

Брат сястру на пасад вядзе,
Ручніком сцежку мяце,
Шоўкам падмятае,
Золатам пасыпае.

Рытуал мяцення «сцежкі», «дарожкі», якому адводзіцца значнае месца ў беларускіх вясельных песнях,— сімвал светлай дарогі, шчаслівага лёсу, што жадае маладой яе радня. Сенцы, па якіх брат вядзе прыбраную маладую з каморы ў хату, высцілаюцца палатном, посцілкамі, палавіком. Гэта падкрэслівала ўрачыстасць моманту і, апрача таго, служыла адным са сродкаў зычэння маладой багацця.

Разаслалася баваўніца па сенях,
Разаслалася кружастая па новых,
Тады ведзена маладая Параска на пасад.

Ідучы праз жывы калідор людзей, маладая кланяецца ўсім, «і старым і малым, кожнаму да долу», бо «старэнькія будуць благаслаўляць, а малыя будуць шчасце даваць».

Пасад быў, бадай, самым драматычным момантам у вясельным рытуале. Маладая рыдае да знясілення, лье слёзы, «як боб», яны — «крупен жэмчуг», «цякуць ручаём», «разбіваюць камень» і г. д.

Дробныя слёзы пакаціліся
Да на землю палі,
Крэмні разбілі,
Пясок размылі.

На пасадзе брат расплятае касу маладой, расчэсвае яе і, аддаўшы стужкі-ўплёты малодшай сястры, падпальвае валасы маладой.

Мне брат косаньку расчасаў.
Дзе мае ўплёты падзяваў:

Чы на Дунай-мора папускаў,
Чы меншай сястрыцы дараваў?

У песнях пра расплятанне касы шмат пяецца пра ўплёты і грабянцы, якія атаясамліваюцца з самой касой. У выніку такога метанімічнага пераносу ўплёты сімвалізуюць дзяўчыну. Таму пакінутыя дома ўплёты маці «згорне, к сэрцу прыгорне». Расплятанне касы, важны элемент вясельнай абраднасці, праходзіла вельмі ўрачыста. Яно азначала пераход маладой дзяўчыны ў стан жанчыны. Рытуал расплятання і часання касы маладой выконваецца на працягу вяселля некалькі раз, пачынаючы з заручын, калі маладой першы раз распускалі валасы, і канчаючы завіваннем маладой пасля першай шлюбнай ночы. Маладая ходзіць з распушчанымі валасамі ад заручын да зборнай суботы. Гэты рытуал звязан з вялікай колькасцю глыбока лірычных і паэтычных песень, багатых сімволікай і глыбокім абрадавым зместам. Колькі пачуцця і перажывання ў радках аб каснічку «з залатых нітачак», які маладая пляла яшчэ маленькай пастушкай і страціла на заручынах:

Я яго спляла, валы пасучы,
Я яго згубіла, ваду несучы.

І гэтыя радкі змяшчаюць у сабе пэўную сімволіку вясельнага абраду: падаць сватам вады, тое што і згубіць каснічок,— гэта значыць згадзіцца выйсці замуж. Каса лічылася найвышэйшай адзнакай дзяўчыны, яе красы і цнатлівасці. Дзявочай касой ганарыўся ўвесь род дзяўчыны. Таму ён так усхвалявана развітваўся з красою маладой. У суботу позна вечарам або ў нядзелю раніцой, калі збярэцца ўся радня, маладая разам з дружкамі хадзіла вакол сваёй радні з заплеценымі яркім каснічком у адну касу валасамі і «красавалася», «лялеяла». Радня ж любавалася і шкадавала яе касы, развітвалася з ёю:

Няхай жа цяпер руса каса лялеіць,
Няхай жа цяпер твая радзінка жалеіць.

З распушчанымі валасамі маладая едзе да шлюбу. Расплятанне, застрыганне, падпальванне і выкуп касы азначала авалодванне ёю. Купіць дзявочую касу — тое ж, што і купіць самую дзяўчыну. Доўгія валасы ў старажытныя часы служылі адзнакай свабоды, а страта валасоў жанчынай значыла страту ёю волі. Замужняя жанчына не мела права насіць доўгіх валасоў. У народнай паэзіі страта касы азначае страту дзявоцтва, цнатлівасці, таму нявеста так шануе сваю касу. У песні спяваецца, што са стратай дзявоцкай касы «палавіна красы адбудзе». Плач дзяўчыны па касе мае глыбока паэтычны характар. Яна плача, бядуе па ёй таму, што «ўся краса, уся краса — каса».

Каса ў песнях антрапамарфізуецца: нявеста звяртаецца да яе з вялікай пяшчотай і любоўю, як да жывой істоты, расказвае, як многа гадоў яе старанна даглядала: мыла, часала, упрыгожвала «шаўковымі дарагімі

уплётамі», а «за адзін дзень згубіла». Са стратай касы (г. зн. волі, дзяводства) дзяўчына губляе павагу, пашану, пяшчоту і ласку родных, бо «дзявічая краса — ўсяму роду прыкраса».

Жаль будзе, жаль да Лукерцы коскі,
Што не будзе яна раненька ўставаці
Да косачкі часаці.
Хоць будзе часаці, ды не будзе плесці,
Хоць будзе плесці, ды не будзе чэсці.

Сваю касу дзяўчына шкадуе больш, чым бацькоў, разлука з ёю цяжэй за расставанне з маці, бацькам. Маладая думае, што бацькі прымушаюць яе «распусціць па белых плечыках русу косу (бел жэмчуг)» таму, што яна чымсьці разгневала іх. Але і бацькі шкадуюць касы, бо страта яе — разлука з дачкой. Брата свайго маладая называе «татарынам», «чужаніцаю» за тое, што ён «разарыў яе косаньку, разліў яе слёзаньку», і шле яму праклён, які ў народзе лічыцца самым страшным:

Раскінь, божа, братняе жыта
Па полю па каласочку,
Як ён растрапаў косаньку
Па плечыках па валасочку.

Не спадзяваючыся на лепшае будучае, дзяўчына даражыць мінулым. Яна не ведае, што будзе з яе касою (воляй, красою) пасля шлюбу: «Ці будзе такава, як у бацькі была». Апынуўшыся ў залежнасці ад мужа, маладая страчвае волю, красу, а з пераходам у чужую сям'ю яна вымушана будзе пазнаць «жаноцкае гора».

Песні аб расплятанні дзяводкай касы вызначаюцца вялікай лірычнасцю, маюць форму ўнутранага маналога-разважання, які часта пераходзіць у дыялог. Тут у застылую ўмоўнасць абрадавага фальклору шырокай плынню ўліваецца суб'ектыўнае пачуццё галоўных персанажаў вясельнага дзеяння. У большасці песень пра касу лірызм і эмацыянальнасць бяруць верх над нормамі і патрабаваннямі рытуалу, якія пераважаюць у цыкле песень каравайных і «саджэння на кажух».

Заключнай часткай пасада з'яўляецца абрад пакрывання галавы маладой хустай, ручніком або куском палатна. У розных частках Беларусі выконваюцца асобныя элементы гэтага абраду. Так, у Барысаўскім раёне нявесту пакрываюць хустай, калі вядуць на пасад, у Віцебскай жа вобласці яна пакрываецца хустай у час галашэння. Маладая накрываецца хустай, калі едзе да шлюбу (Слуцкі, Віцебскі і іншыя раёны Беларусі). У XX ст. хуста замяняецца фатой. Пакрытая галава маладой — сімвал згоды на шлюб, адзнака замужняй жанчыны. Звычай забараняў замужняй жанчыне выходзіць на вуліцу з непакрытай галавой.

Пасля пасада бацькі, што сядзяць з абразом каля стала, на якім пакладзены хлеб-соль і авёс або хмель, благаслаўляюць маладую. Яна абхо-

дзіць усіх прысутных, атрымліваючы і ад іх благаслаўленне. Адначасова спяваецца многа жаласлівых развітальных песень.

Абрад благаслаўлення з абразом узнік пад уплывам хрысціянства, замяніўшы існаваўшае раней пакланенне покуці: «Ой, куце, мой куце, благаславі мяне». Пасля благаслаўлення дружкі (шаферкі) займаюць месцы побач з маладой. Малады ж, прыехаўшы па маладую, садзіцца са сваёй дружынай на лаўку па другі бок стала. У некаторых мясцовасцях у гэты час адбываюцца зводзіны, або шлюбавіны, але часцей шлюбавіны бываюць пасля вянчання. Песні, што спяваюцца ў гэты час, прыспешваюць маладых да шлюбу, бо «там іх ужо чакаюць, цэркаўку адмыкаюць, алтары засцілаюць, ясны свечы запаляюць, вянцы раскладаюць». Або:

— Да не лён, мамачка, да не лён,
Да ўжо беленькі кужалец.
— Час табе, дзевачка, пад вянец.

Маладая з маладым і ўсім вясельным поездам выходзяць з хаты. Маладая садзіцца на першы воз з дзвюма сваімі дружкамі, а брат — за фурмана. Малады са сваімі дружкамі едзе на другім возе або вярхом на кані. Вупраж упрыгожваецца стужкамі, кветкамі, да дугі прывязваецца ручнік, на шыі каня — званочкі-шархуны. Маці маладой накрываецца вывернутым кажухом, бярэ ў прыпол аўса, у міску — вады, некалькі розгаў, запальвае грамнічную свечку і абходзіць вясельны поезд, кропячы ўсіх вадой і пасыпаючы аўсом, іншы раз даючы яго коням. У гэты час спяваюць:

Крапі, маці, коні,
Прасі бога волі,
Каб конь схадзіў,
Каб воз звазіў
Да божага дома.

На гэтым этапе вяселля большасць абрадавых дзеянняў і песень мелі магічнае значэнне і былі скіраваны на тое, каб шчаслівай была дарога. Тут асабліва вылучаецца вялікая колькасць песень пра коней. Некалі гэтыя песні, відаць, былі свайго роду закліналынмі на бяспечную і шчаслівую дарогу. Свацця спявае, звяртаючыся да каня:

Ой, коню, мой коню сівы,
Да ці чуешся на сілу,
Да ці давязеш княгіню?

Бацьку просяць, каб даў добрых, адмысловых коней, бо ад гэтага нібы залежала будучыня маладых; маладая павінна была ехаць на кабыле, а малады на жарабцы. Важным быў і выбар масці каня, бо кожная з іх мела пэўны сімвалічны сэнс. Так, конь «пляснівай» масці спрыяў шчаслівай дарозе:

Пад маладога — гнядога,
Пад брата яго — варанога,
Пад сватачак — пляснівa,
Штоб была дарога шчасліва.

У песнях усхваляецца незвычайная, чарадзейная сіла коней:

Назад коні ступаюць,
Баравое зелле капаюць:
У баравым лясочку сядзела,
У залатым катлочку кіпела.

Яны здольны сваімі капытамі змесці з дарогі любых ворагаў, каб маладыя ўдачна даехалі да шлюбу.

Не стойце, варогі,
Да на маёй дароге,
Бо нашы коні строгі,
Да патопчуць вам ногі
Вострымі астрожкамі,
Залатымі падкоўкамі.

З вясельнымі коньмі было звязана і мноства павер'яў і прыкмет. Верылі, напрыклад, што калі ў дарозе парвецца збруя або перавернецца воз, нават калі спатыкнецца конь, то здарыцца няшчасце. Як вядома, конь на Беларусі меў вялікае гаспадарчае значэнне, таму заняў такое віднае месца ў народных абрадах, вераваннях і вуснай паэтычнай творчасці.

Калі вясельны поезд выязджае з двара, вароты адчыняе бацька або маці, якія і благаслаўляюць дарогу да шлюбу («пераходзяць дарогу», «каб была дарога шчасліва», «каб дарожка роўнай была, а дачушка дольнай была»). Сама прырода засцерагала маладых:

Месячык дарогу асвеціць,
Сам вецер варотачкі адчыніць.

У больш позні час «заступнікамі» маладых выступаюць ужо хрысціянскі бог і святыя.

Сваці ад імя маці просяць:

Ліхія людзі, сыдзіце,
Добрыя людзі, глядзіце,
Куды маё дзіця паедзе.

Пры выездзе з панадворка ў варотах запальваюць салому або хмель, выконваючы магічны ачышчальны абрад. Праз агонь праязджае вясельны поезд. У гэты час спяваюць:

Да гары, хмелю, да гары,
Штоб не пераходзілі дарогі варогі.

«Варогаў» запужвалі, прасілі, задобрывалі іх. Маладая ў час язды стаяла, пакуль не праедуць вёску, і ўсім сустрэчным кланялася, што з'яўлялася перасцерагаючым дзеяннем, а пазней — пажаданнем сваім сяброўкам хутчэй выходзіць замуж.

Пасадныя песні вызначаюцца невялікай колькасцю сюжэтаў пры багацці лакальных варыянтаў, якія ў асноўным адлюстроўваюць рытуальныя адрозненні. Значную колькасць іх складаюць імператыўныя песні, што тлумачыцца вялікай роллю хора ў кіраванні абрадавым дзеяннем. Кампазіцыя большасці пасадных песень складаецца з невялікай экспазіцыі часта сімвалічнага зместу і разгорнутага маналога, радзей — дыялога. Сярод пасадных вылучаецца цэлая група песень з двухчасткавай кампазіцыяй, пабудаванай на аснове псіхалагічнага паралелізму. Як і ў песнях абрадаў каравая і зборнай суботы, тут маецца група заклінальных песень, галоўнай мэтай якіх было пры дапамозе сілы слова падпарадкаваць чалавеку прыроду, лёс, долю, каб забяспечыць сямейны дабрабыт, шчаслівае і доўгае жыццё. Некалі яны складалі аснову ўсёй вясельнай паэзіі. У запісах XIX ст. заклінальныя песні не маюць ужо першаснага значэння, бо набылі бытавы характар і выконваюцца па традыцыі. Яны, па сутнасці, пазбаўлены міфалагічнасці і звязаны са стыхійна-матэрыялістычным светапоглядам сялян, іх рэалістычнымі патрэбамі і бытам.

Л. А. МАЛАШ

КАРАВАЙ

ЗАПРАШАЮЦЬ РОД І СУСЕДАК НА КАРАВАЙ

1

Выйду на гуліцу,
Гляну на гораньку,
Гукну я да радочку:
— Радочку мой родненькі,
Прыбывай да мяне,
Да майго дзіцяці
Каравай рашчыняці.
Каравайнічкі прышлі,
Так як зоранькі зышлі.
Каравайніцы красны,
Так як зоранькі ясны.
Ой, харошы каравай, харошы,
Бо харошы каравайніцы гібалі.

2

Злятайцеся, сакалы,*
Да ўсе з чужой стараны.
Да збірайцеся род к роду,
Да старыя мужы, на параду,
Маладыя маладзічкі, к караваю.
Да старым мужам мёд-віно піць,
Маладым маладзічкам
Каравай учыняць.

3

Сабірайся, род, к роду,
А старыя мужы, на параду,
Маладыя маладзіцы, к караваю,

* Кожны радок, акрамя двух апошніх, паўтараецца.

Красныя дзевачкі, ка саду,
А старыя мужы раду радзіць,
Маладыя маладзіцы каравай мясіць,
Красныя дзевачкі песні пець.

4

Збірайся, родзе,
Да к беленькаму караваю,
Старыя бабы, для парадку,
Маладыя маладзіцы, песні пець,
Удалыя малойцы, каравай печ.

5

Із суботанькі на нядзельку гадзіна,
Сабралася ўся Любіна радзіна,
І знесла ж яна тры пуды мукі на каравай,—
Хваліць бога, вялікі будзе наш каравай,
Шчасліва будзе наша Любачка.

Із суботанькі на нядзелю гадзіна,
Сабралася ўся Любіна радзіна,
І знесла яна тры гарцы солі на каравай,—
Хваліць бога, салон будзе наш каравай,
Шчасліва будзе наша Любачка.

Із суботы на нядзелю гадзіна,
Сабралася ўся Любіна радзіна,
І знесла яна тры капы яец на каравай,—
Хваліць бога, будзе красіў наш каравай,
Шчасліва будзе наша Любачка.

6

А ў пятніцу па вутрушку
Сабіралася Іванава ўся радня,
Прывазілі тры вазы сучча на каравай,
Тры пуды мукі на каравай,
Тры пуды солі на каравай,

Тры сотні яец на каравай.
Слава богу, рагат наш будзець каравай,
Слава богу, вялік наш будзець каравай,
Слава богу, маслен наш будзець каравай,
Слава богу, солен наш будзець каравай,
Слава богу, ясен наш будзець каравай.

7

Суботухна нядзелюхне гадзіла,
Сабралася Маланкіна радзіма —
Прыехала сем дзядзек ды на каравай,
Зняслі, звязлі сем пуд мукі ды на каравай —
Вялік будзець, прыгож будзець ды наш каравай.

Суботухна нядзелюхне гадзіла,
Сабралася Маланкіна радзіма —
Прыехала сем цётак ды на каравай,
Зняслі, звязлі сем пуд масла ды на каравай —
Маслен будзець, прыгож будзець ды наш каравай.

Суботухна нядзелюхне гадзіла,
Сабралася Маланкіна радзіма —
Прыехала сем братоў ды на каравай,
Зняслі, звязлі сем пуд солі ды на каравай—
Солен будзець, прыгож будзець ды наш каравай.

Суботухна нядзелюхне гадзіла,
Сабралася Маланкіна радзіма —
Прыехала сем сясцёр ды на каравай,
Зняслі, звязлі семсот яец ды на каравай —
Жовет будзець, прыгож будзець ды наш каравай.

8

А ў полі каліна, каліна,
Як сабралася Гапанькіна радзіна,
А прывязлі сем пуд мукі да на каравай.
Хвала табе, божа! *
Вялік будзець наш каравай.

---

* Першы радок рэфрэна паўтараецца.

А ў полі каліна, каліна,
Як сабралася Гапанькіна радзіна,
А прывязлі сем пуд масла да на каравай.
Хвала табе, божа!
Жыран будзець наш каравай.

А ў полі каліна, каліна,
Як сабралася Гапанькіна радзіна,
А прывязлі сем пуд солі да на каравай.
Хвала табе, божа!
Солен будзець наш каравай.

А ў полі каліна, каліна,
Як сабралася Гапанькіна радзіна,
А прывязлі сем коп яец да на каравай.
Хвала табе, божа!
Жовет будзець наш каравай.

9

Ой, золата, золата Марыся,
Ой, пахадзі па двару сціхенька.

Ой, пахадзі па двару сціхенька
І ўкланіся свайму баценьку знізенька.

А няхай баценька па сялу паходзіць,
А няхай ён жоначак папросіць.

А няхай жоначкі каравая ізробяць
І, зрабіўшы, ў красну печ усадзяць.

10

Ой, па сяле белы лебедзік лятае. (2)
То не лебедзік лятае —
То Ганначчын баценька
Каравайнічкі збірае.

Ой, па сяле бела лябёдка лятае. (2)
То не лябёдка лятае —

То яе маценька
Каравайнічкі збірае:

— Збірайцеся, каравайнічкі, да роду,
Давядзіце гэты божы дар да ладу.

11

Пад акошачкам да цяцеранька лятала,
Да дзевачкі маці каравайначкі склікала:
— Ой, жаночкі да суседачкі, прашу вас,
Каб вы прыйшлі на гадзіначку да нас.
Да прыдзіце на гадзіначку пасядзеці,
Да майму дзіцяці каравай згібаці.
Да ляцела цяцеранька да не ўчора — цяперанька,
Летучы гаварыла: — Зорначкі палічыла.
Ясны зорначкі, ясны,
Каравайначкі красны.

12

А чыя гэта маці,
А чыя гэта маці а па вуліцы ходзіць?

А па вуліцы ходзіць,
А па вуліцы ходзіць, а ў мяцеліцу бродзіць?

А ў мяцеліцу бродзіць,
А ў мяцеліцу бродзіць, а ў суседачак просіць:

— А суседачкі мае,
А суседачкі мае, а хадзіце ж вы ка мне.

А хадзіце ж вы ка мне,
А хадзіце ж вы ка мне, а к майму дзіцяці.

А к майму дзіцяці,
А к майму дзіцяці каравай учыняці.

Каравай учыняці,
Каравай учыняці ручкамі бяленькімі.

Ручкамі бяленькімі,
Ручкамі бяленькімі, перснямі залаценькімі.

13

Чый жа то бацюхна
Па юланцы ходзіць,
Накрыж ручкі носіць
І суседачак просіць:
— Да суседачкі мае,
Да хадзіце ж вы ка мне,
К майму дзіцяці
Каравая згібаці,
З кветкамі, з перапёлкамі,
З дарагімі ды макоўкамі.

14

Благаславі, маці,
Свайму дзіцяці
Каравай начаці.
Чыя то матулька
Па вуліцы ходзіць,
Суседак просіць:
— Суседачкі мае,
Хадзіце ж вы ка мне,
К майму дзіцяці
Каравай начаці,
Ручкамі бяленькімі,
Перснямі залаценькімі.
На золаце качаці,
На серабры саджаці,
Шаўковым памялом месці,
Залатой лапаткай несці.

15

Чыя гэта мамка (2)
Па вуліцы ходзіць?

Па вуліцы ходзіць,
Суседачак просіць:

— Суседачкі мае, (2)
А хадзіце ж вы ка мне.

А не ка мне — (2)
К дзіцятачцы мае.

Пасабіце каравай учыняці,
Каравай учыняці.

Пасабілі учынілі,
Пасабіце й замясіці.

Пасабілі замясілі,
Пасабіце й ўсадзіці.

Пасабілі усадзілі,
Пасабіце і выняці.

16

— Ой, чыя жа то матанька
Каравайначкі збірае,
Шоўкавае зарукаўечка
За пояс затыкае?

— То, жаніхна, мая матанька
Каравайначкі збірае,
Шоўкавае зарукаўечка
За пояс затыкае.

17

Да чыя ж гэта маці,
Да па вуліцы ходзіць?

Да па вуліцы ходзіць,
Да суседачак просіць:

— Да суседачкі ж мае,
Да хадзіце ж ка мне.

Да хадзіце ж ка мне,
Да к майму дзіцяці.

А ў майго дзіцяці
Сам бог караваю меся,

Сам бог караваю меся,
Прачыстая свеця.

Ангелы ваду носяць,
Прачыстую і боґа просяць.

Прачыстую і бога просяць
За старога да за малога.

За старога да за малога,
За Федзечку за маладога.

18

Пайду я к Дунаю
Да стану для краю,
Стану думаці,
Стану гадаці,
Што за дзела рабіці:
З Дунаю ваду насіці
Да каравай мясіці,
Ручкамі, пярсцёнкамі
З маладымі да лябёдкамі.
Адарчын бацюхна
Да па сенечках ходзіць,
Да ў руках сітца носіць,
Да суседачак просіць:
— Да суседачкі ж мае,
Увайдзіце вы ка мне,
Да не ка мне — к майму караваю,
Каравай гібаці.
Первага да раджонага,
А другога да суджонага.
Раджонага да Адаркі,
Суджонага да Іванькі.

19

Тадорчына матка *
Па вуліцы ходзіць.

Па вуліцы ходзіць
Да суседачак просіць:

— Суседачкі мае,
А хадзіце ж вы ка мне.

А хадзіце ж вы ка мне,
А не ка мне — к дзіцяці.

А не ка мне — к дзіцяці
Каравай учыняці,

Ручкамі бяленькімі,
Пе́рсценькамі залаценькімі.

Мілыя суседачкі,
Ці вы дзетак не маце?

Ці вы дзетак не маце,
Што ка мне не бываце?

Каб вы дзеткі мелі,
Каб вы ка мне прыспелі.

20

Марусін бацюхна
Да па юланьках ходзіць,
Да суседачак просіць:
— Да хадзіце ка мне,
Не ка мне —
А к майму дзіцяці
Каравай згібаці.
Хадзіце, згібемо
Да вяселле зрабемо,
Каравай ў печ усадземо.

---

* Першы радок кожнай страфы паўтараецца.

21

А чыё ж гэта жыта,
А чыё ж гэта жыта ў трубы павілося,
У трубы павілося, на каравай згадзілося?
А чыя гэта мамка,
А чыя гэта мамка чаравічкі стаптала,
Чаравічкі стаптала да па вуліцы ходзя?
А па вуліцы ходзя, а суседачак прося:
— А суседачкі мае,
А суседачкі мае, а хадзіце ж вы ка мне.
А хадзіце ж вы ка мне каравай учыняці,
Каравай учыняці, вяселле пачынаці.

22

Яначкава матка
Усю ночку не спала.

Усю ночку не спала —
Трое чаравічак стаптала.

Па суседзях хадзіла,
Суседзяў прасіла:

— Суседачкі мае,
Хадзіце ка мне,

Не ка мне —
К майму дзіцяці.

К майму дзіцяці
Каравай рашчыняці.

Каравай рашчыніць,
Дзіцё маё благаславіць.

Добраю часінаю,
Доляю шчасліваю.

23

Да чыя то матанька
Каравайнічкі збірае
Па месяцу і па зорачках,
І па яснаму сонцу?

24

Із-за горак-горачак,
Там свяціла зорачак.

Там не зорачак свяціла —
Там дзевачка хадзіла.

[Там дзевачка хадзіла,]
Дзевачак будзіла:

— Дзевачкі мае, сястрыцы,
Не спіце вы позненька.

Не спіце вы позненька,
Устаньце вы раненька.

Устаньце вы раненька,
Мне работу зрабіце.

Мне работу зрабіце —
Каравай замясіце.

Каравай замясіце,
Мне вяночак савіце.

Мне вяночак савіце,
Да шлюбу мяне выпраўце.

25

Па двару маладая Матронка пахаджала,
Свайго каравая не даглядала.
Паздароў майго баценька,

То мой каравай дагледжан будзе,
І замешан будзе, і згібян будзе.
Мае сястронкі пасаджаюць жонкі,
Мае сястронкі пасаджаюць зоркі,
А мае суседкі пасаджаюць кветкі.

26

Да чэраз поле да шырокае,
Да рана, рана.*
Да чэраз леты залаценькія
Да ішлі-прайшлі каравайнічкі,
А за імі малада дзевачка:
— Да ка мне, ка мне, каравайнічкі,
Ка мне на двор, к ойцу за стол.
Да дзевак лава, ойцу слава,
Ойцу слава, матцы лепшая.

27

Гарою высокаю,
Дарогаю шырокаю
Там ішлі каравайніцы
І пыталіся сяла
Да Таццянкінага двара:
— Там жа нам запачыці,
Каравай ізрабіці,
Бочку піва выпіці
І барылку гарэлкі.

28

Цераз поле да шырокае,
Цераз места да вялікае
Туды б ішлі каравайніцы,
А слуцкія мяшчаначкі,
Няслі муку пшанічную.
Яны ідучы да гаварылі:
— Станьмо мы да паслухаймо,

* Рэфрэн паўтараецца пасля кожнага радка.

Дзе музычанькі іграюць,
Там яны каравай пякуць
Ручкамі да бяленькімі,
Перснямі залаценькімі.

29

Туды ішлі каравайначкі,*
Неслі муку да пшанічную.

Неслі муку да пшанічную,
Бралі ваду да крынічную.

— Станьмо, паслухаймо,
Дзе музычанькі граюць.

Дзе музычанькі граюць,
Малодачкі каравай маюць.

Да й у нашай дзевачкі
Да музычанькі граюць.

Да музычанькі граюць,
Малодачкі каравай маюць.

30

Цераз поле сцежачка, **
Цераз мора кладачка.
Туды ішла да прачыстая
Да пыталася сяла,
Янкавага двара:
— Казалі, у яго да надобейка —
Зіначкіна вяселлейка.
Я ж буду да парадніца,
Старшая каравайніца.

---

* Першы радок кожнай страфы паўтараецца.
** Кожны радок, акрамя першага і апошняга, паўтараецца.

31

Ішлі, ішлі гуланькаю жоначкі,
Неслі, неслі па місцы мукі на каравай,—
Моцны божа, вялікі будзе каравай.

Ішлі, ішлі гуланькаю жоначкі,
Неслі, неслі па кварце масла на каравай,—
Моцны божа, смачны будзе каравай.

Ішлі, ішлі гуланькаю жоначкі,
Неслі, неслі па копе яец на каравай,—
Моцны божа, жоўты будзе каравай.

Ішлі, ішлі гуланькаю жоначкі,
Неслі, неслі па кварце солі на каравай,—
Моцны божа, салёны будзе каравай.

Ішлі, ішлі гуланькаю жоначкі,
Неслі, неслі па фунту цукру на каравай,—
Моцны божа, салодкі будзе каравай.

32

Ой, ішлі, ішлі каравайнічкі гарою,
Ой, няслі, няслі па місцы мукі з сабою.

Ой, ішлі, ішлі каравайнічкі гарою,
Ой, няслі, няслі па капе яец з сабою.

Ой, ішлі, ішлі каравайнічкі гарою,
Ой, няслі, няслі па пуду масла з сабою.

Ой, ішлі, ішлі каравайнічкі гарою,
Ой, няслі, няслі па гарцу аўса з сабою.

Ой, каб бог нам даў, каб каравай смачны,
Ой, каб бог нам даў, каб каравай вялікі.

33

Ой, караваю, караваю,
Мне да цябе кошту трэба:
Корац мукі пшанічнай,
Цэбар вады крынічнай,
Фаску масла яравых кароў,
Капу яец маладых курэй,
Гарнец солі лядовай,
Гарнец руты зялёнай,
Корч каліны чырвонай.

34

Караваю, божы дару,
Многа да цябе трэба:
Гарнец мукі пшанічнай,
Цэбар вады крынічнай.
Да нашае хаты, да нашае хаты
Трэба памяла і лапаты.

35

Каравайнічык-пачынальнічык,
Да не стой у запечку,
Да выйдзі на хатачку,
Да збяры грамадачку:
Жанок і дзевачак
І жалосных музычкаў.
Хай музычкі зайграюць,
Хай хлопчыкі пагуляюць,
А дзевачкі паспяваюць.

36

Каравайнічкі-пачынайнічкі,
Ды не стойце ў запечку,
Да выйдзіце на хатачку,
Да пачніце вяселлейка,
Вяселлейка вясёлае:

Дзевачкі — у песенькі,
Музычкі — у скрыпачкі,
А мамачка — ў мыселькі.

37

Караваю-мураваю,
Да не стой у запечку.

Да не стой у запечку,
Да выходзь на хатачку.

Цябе дзеўкі мясіць будуць,
А хлопчыкі садзіць будуць.

Да зачні вяселлейка,
Каб музычкі зайгралі.

Каб музычкі зайгралі,
Дзевачкі заспявалі.

Дзевачкі заспявалі,
Хлопчыкі пагулялі.

38

Караваю, караваю,
Вяселле зачынаю,
Дружыначку сабіраю.
Умная-разумная,
Слаўная, багатая.

39

Караваю, мой раю,
Вяселлейка зачынаю.
Вяселлейка вясёлае,
Прыборнае, харошае.

40

Караваю, мой раю,
Вяселле пачынаю.

З шчасцяю і з доляю,
Шчаслівай гадзінаю.

Шчаслівай гадзінаю,
З вялікай дружынаю.

41

Караваю, караваю,
Васэлюнька зачынаю.
Васэлюнька зачынаю,
Усіх гуляць запрашаю.

42

— Папытаймося, да жоначкі,
Волеччынага да бацюхна,
Ці павяліць нам, да каравайначкам,
Усей дом да весяліць.

— Весяліся, пчоланька,
Да на яблыньку летучы.
Весяліцеся, каравайначкі,
Усё й мёд і віно п'ючы.

Мы Волечку гадавалі,
Госпада бога прахалі,
А цяпер вялю і бласлаўлю
Усей дом да весяліць.

РАШЧЫНЯЮЦЬ КАРАВАЙ

43

Тройца па цэркве хадзіла,
Спаса за ручку вадзіла.
— Прачыстая маці,
Прыйдзі к нашай хаце
Вяселле зачынаці,
Каравай рашчыняці.

44

Пайду я к Дунаю,
Стану, падумаю,
Дзе мне ваду браці
Каравай рашчыняці.

[Дзе мне ваду браці
Каравай рашчыняці.]
Бяру ваду крынічную,
Сею муку пшанічную.

Сыйдзі, божа, з неба,
Цяпер ты нам трэба:
Памагаў замысляці —
Памажы рашчыняці.

45

Благаславіце, людзі,
Блізкія суседзі,
Гэтаму дзіцяці
Каравай учыняці,
Ручкамі бяленькімі,
Персцянямі залаценькімі,
Песнямі весяленькімі.

46

Дай жа божа, каб каравай
Харошы ззыйшоў,
Каб доля Таццянкі (Іванка)
Была добра.

47

Стаўце дзяжу цісовую,
Нясіце ваду крынічную,
Сыпце муку пшанічную.

48

Заслужлівы жоны,
Ставайце да каравая,
А вы, удавіцы,
Спаўняйце паўніцы.

49

Сабірайцеся, каравайначкі, усе пяць,
Сабраўшыся, сабе служачку найміце,
Наняўшы, па вінаград пашліце,
Той вінаград у каравай уліце.
Той каравай, як вінаград, зрасцецца,
А нашай маладой на добры лад кладзецца.

50

Стаяла святліца (2)
Вокнамі ды на вуліцу.
— Што ў той жа святліцы? (2)
— Маладыя маладзіцы,
Да ўсе харошыя каравайніцы.
Не шкода ж ім даці (3)
Каравай учыняці.

51

Старшая каравайніца —
Залатая зарукаўніца.
Не стыдна ж ей даць
Каравай учыняць.
Дай бог нашаму караваю
У дзяжы спор,
А ў печы падход.

52

Да ў нашае каравайніцы
Сінія запаясачкі,
Запаясачкі.

Сінія запаясачкі,
Чырвоныя закаўрашачкі,
Закаўрашачкі.

Чырвоныя закаўрашачкі.
Не шкода ёй даці
І даці.

Да не шкода ёй даці
Каравай учыняці,
Учыняці.

53

Караваю, мой раю,
Я ж цябе і ўчыняю.

Я ж цябе і ўчыняю,
Я ж цябе і мясіць буду.

Я ж цябе і мясіць буду,
З печы вынімаць буду.

З печы вынімаць буду
І вадой паліваць буду.

У дарогу ў шчаслівую
Па дзевачку па красную.

54

— Адкуль каравайніцы? *
Ці з Міра, ці з Нясвіжа?

Ці з Міра, ці з Нясвіжа,
Ці з Языльскага сяла?

Адкуль да ваду бралі
Каравай рашчынялі?

— Ні з Міра, ні з Нясвіжа,
Но з Языльскага сяла.

З калодзежа да ваду бралі
Каравай рашчынялі.

55

— Адкуль вы, каравайнічкі?
Ці з Міра, ці з Нясвіжа,
Ці з ксянжацкага двара,
Ці з задзвейскага сяла?
— Ні з Міра, ні з Нясвіжа,
[Ні з ксянжацкага двара,]
А з задзвейскага сяла.

56

— Да адкуль, каравайніцы,
Да адкуль, маладзенькія?
— Мы з сяла сяляначкі,
А з месца мяшчаначкі.

57

— Адкуль, каравайніцы,*
Адкуль да ваду бралі?

* Першы радок кожнай страфы паўтараецца.

Адкуль да ваду бралі
Каравай рашчынялі?

Ці з Дунаю, ці з возера,
Ці з віннага да калодзезя?

— Ні з Дунаю, ні з возера,
А з віннага да калодзезя.

58

А ў нядзелечку рана,
А ў нядзелечку рана
Сіне мора калыхалася.
Сіне мора калыхалася,
Сіне мора калыхалася.
Там Марылька ваду брала,
Там Марылька ваду брала.
Там Марылька ваду брала
Каравай учыняці.
Каравай учыняці,
Каравай учыняці —
Сваіх гасцей частаваці.

59

Маладая Валечка
З сямі азёр ваду брала,
З сямі азёр ваду брала,
Каравай учыняла.
— А мой жа ты караваю,
Ды я ж цябе учыняю.
Каравай на прыпечку ўецца,
Каравай на прыпечку ўецца —
Аж у засланку б'ецца.

60

Паслухай, Леначка,
Што на небе зазвінела.

Што на небе зазвінела —
Янгелы да ключы бралі.

Янгелы да ключы бралі
Да дзяжу адмыкалі.

Да дзяжу адмыкалі,
Каравай учынялі.

Наш каравай, як калясо,
Учыніўся харашо.

Кругом караваю кветкі,
Каб любіліся дзеткі.

61

Я ж была каравайнічка,
Я ж умела каравай рашчыняць,
Ручкамі да бяленькімі,
Перснямі залаценькімі.

62

Да й узыйдзі, месячык, узыйдзі,
Да нашага караваю паглядзі.

Да нашага караваю паглядзі,
Ці хароша маладзіца рашчыняла.

Ці хароша маладзіца рашчыняла,
Ці хораша госпада памінала.

63

Ляцелі птушачкі з раю,
Пыталіся ў каравая:
— Ці ўжо каравай учынялі,
Чаму нас, птушачак, не ждалі?
Мы б к таму часу прыбылі,

Шчасце-долю прыняслі,
Шчаслівую гадзіну
Нашаму сужаньку-чалядзіну.

64

Ляцелі гусачкі кала гаю,*
Ой, пыталіся караваю:
— Ці ўжо вы каравай учынілі?
Вы ж ба нас, гусачак, папрасілі,
Мы ж ба вам каравай замясілі
Сваімі дзюбкамі войстрымі,
Сваімі лапкамі белымі.

65

Мы дзела зрабілі — *
Каравай учынілі.
Наш каравай, як у поясе,
Учыніўся хо́раша.
Кругом караваю квеці,
Каб любіліся дзеці.

66

Біты караваю густа,
Пад белюхна хуста,
Месяцам акружоны,
Зорамі асадзоны.

Расці, расці, каравай,
Выша печы медзяной,
Выша столі залатой,
Выша Гандзі маладой.

---

* Кожны радок паўтараецца.

СУКАЮЦЬ СВЕЧКІ

67

Ой, дзе пайшла ды дзе забарылася
Іванчына мамка?
Няхай пойдзе ў камору
Ды прынясе вошчачку
Ды Іванку на свечачку.

Ой, дзе пайшла ды дзе забарылася
Іванчына мамка?
Няхай пойдзе ў камору
Ды прынясе кужалёчку
Ды Іванку на свечачку.

68

Прачыстая маці
Хадзі к нам да хаты
Вошчачку таптаці,
Свечачак сукаці,
Сей дом асвяціці,
Каравай замясіці.

69

Паляціце, пчолачкі,*
Ў зялёныя дубровач[кі].

Прынясіце вошчачку
Марусьцы на свечач[ку].

---

* Першы радок кожнай страфы паўтараецца.

70

Тры браццi свячу сукалi,
Тры зеллейка iрвалi.
Першае зелле з руты,
Другое зелле з мяты,
Трэцяе зелле — квецi,
Каб любiлiся дзецi.
Тройца па цэркве хадзiла,
Iспаса за ручку вадзiла.
— Iспас, iспас, хадзi да нас
Свечачку сукаць.

71

Ой, я свечку сучу,
Тры зелля кладу:
Руту, мяту i барвiнок
I ўсякiя кветкi,
Штоб любiлiся дзеткi.

МЕСЯЦЬ КАРАВАЙ, ЁН ПАДЫХОДЗІЦЬ

72

Падыходзь, падыходзь, наш каравай,
З дубовай дзежкі дно выбівай.
Калі будзеш выбіваці,
То будзем цябе гібаці.

73

Не ўленкайся, дзеванька,
Твой каравай да падыходзіць,
З дзяжы века падымае —
Твая доля прыбывае.

74

А на небе месячык узышоў,
У дзяжы каравай падышоў.
А будзем мамачку прасіці,
Каб пазвала каравай мясіці.

75

На небе месячык узышоў,*
Да ў дзяжы каравай падышоў.
Да наверх вечачка падымае,
Ён к сабе малодак прызывае:
— Устаньце, малодкі, не сядзіце,
Да памыйце ручкі бяленька,
Замясіце каравай харашэнька,
Каб наш каравай красен быў,

* Кожны радок паўтараецца.

Каб наш малады шчасен быў,
Каб быў здаровы, як вада,
Каб быў вясёлы, як вясна.

76

Пайду я да Дунаю,
Стану і падумаю,
Ой, як мне дзеяці:
Чы муку сеяці,
Чы ваду насіці?
Час каравай мясіці.

77

Благаславі, божа,
Благаславі, божа, прачыстая гожа
І ацец і маці караваю гіба(ці).

78

Ты сступ, божа, з неба,
Як нам цябе трэба.
Памагаў рашчыніць,
Памагай замясіць
Ручкамі бяленькімі,
Перснямі залаценькімі,
Песнямі весяленькімі.

79

Тупы-тупы кола дзежачкі,
Радзі, божа, сыраежачкі.
Чы сыраежкі браці,
Чы каравай агібаці?

80

Чэраз новыя сені
Да й гусанькі ляцелі.
І летучы пыталі:
— Чы караваю згібалі?
— Яшчэ ж не згібалі:
Цётанькі дажыдалі.

81

Ой, быстрая рэчанька Дунаёк,
Прыбі, прыбі бочку мукі да краю
І к нашаму дзіўнаму караваю.

82

Ой, у малойчыка да ў дварэ
Да стаіць кузня малявана,
Да ў той кузні кавалі куюць
Да бачкі акоўваюць.
Бачэчкі да жалезныя,
Абручкі месяндзовыя,
А гвоздзікі сталёвыя.

83

Не цячы, бочачка, не цячы,
Яшчэ наш каравай не ў пячы.*
Як будзем каравай саджаці,
Тады будзем бочачку качаці.

84

Увайдзі, Грысю,
Да ўлей вады ў місу:
Нам ручкі памыці
Да каравай мясіці.

*Кожны наступны радок паўтараецца.

85

Прыплынь, Дунаеньку,
Да нашага бераҗэньку,
Будзема рукі мыці,
Будзема каравай рабіці.
Ой, знаю я, знаю,
Што ў том караваю:
З сямёх крыніц вадзіца,
З сямёх поль пшаніца,
Сем коп яец
І дражджэй гарнец.
Наш пышны караваец!

86

Ой, знаці, знаці ды разгадаці,*
Што ў гэтым караваі

Тры вядры вады
Сцюдзёна-крынічнай,

Тры пуды мукі
Пітлёвай пшанічнай,

Тры паскі масла
Да ўсё рыжых кароў,

Тры капы яец
Да ўсё рабых курэй.

87

Не ўгадае.
Ніхто не ўгадае,
Што ў нашым караваі,
Караваі.
Што ў нашым караваі
А з сямі палёў пшаніца,
Пшаніца.

---

* Першы радок кожнай страфы паўтараецца.

А з сямі палёў пшаніца,
З сямі крыніц вадзіца,
Вадзіца.
З сямі крыніц вадзіца,
З сямі кароў масла,
Масла.
З сямі кароў масла,
А яец паўтараста.

88

Ох, знаю я, знаю,
Што ў гэтым караваю

Тры бочкі, тры бочкі
Да пшанічнай мукі,

А тры фаскі, тры фаскі
Дравічнага масла,

Тры капы, тры капы
Маладых курэй яец.

89

Каб я знала, каб я ведала,
Да што ў тваім караваі
Да тры вядры * крынічнай вадзіцы,
Да тры пуды пшанічнай мучыцы,
Да тры фаскі дравічага масла,
Да тры капы перапялічных яек,
Да два фунты загранічнае солі.

90

Ніхто не ўгадае,
Што ў нашым караваі

* Першая палавіна кожнага наступнага радка паўтараецца тройчы.

Сямі азёр вада,
Васьмі прудоў мука,

Дзевяці кароў масла,
А яец паўтараста.

А пятая мая сіла
Каравай замясіла.

91

Ніхто таго не ўгадае (не знае),
Што ў нашым караваю
З трох нівак пшаніца,
З трох крыніц вадзіца,
Ярых пчолак мядок.

92

Ніхто не ўвазнае,
Што ў нашым караваі

З трох рэчак вадзіца,
З трох бочак мучыца,

З трох каровак масла,
Штоб було цела красна,

З трох курак яечка
Памазаць вяршэчка.

93

Ніхто не ўгадае,
Што ў нашым караваі
Сямі кулёў мука,
Сямі кароў масла,
Сямі крыніц вада.
Сямі курыц яйцы
У нашым каравайцы.

94

Дзіва нам дзіўное
Таму караваю дзіўному:

Мора вады ўнасілі,
Бочку мукі ўмясілі,

Сем коп яец пабілі,
Паску масла ўлажылі,

Тры фунты шапрану —
Можна есці хоць пану.

95

Ніхто не ўгадае,
Што ў нашым караваі

Лучыначка (свечачка) пагасілася,
Цяля з хвастом умясілася.

Цяля было нелапое,
Да на лета на другое.

Цяля было куртатае,
Да на лета на пятае.

Цяля было бясхвостае,
Да на лета на шостае.

96

Да ў саду месяц свеціць,
Сам бог каравай месіць,
А прачыстая свеціць,
Ангелы ваду носяць,
Хрыстос палівае,
Хустай пакрывае.

97

Сам бог каравай месіць,
Прачыстая памагае,
Вадзіцы падлівае,
Мучыцы падсыпае.

98

У саду вецце вісіць,*
Сам бог каравай месіць,
Анёлы ваду носяць,
Прачыстую просяць:
— Прачыстая маці,
Хадзі нам памагаці
Каравай мясіці.

99

У саду голле вісіць,
Сам бог каравай месіць,
А прачыстая маці
Прышла памагаці,
А анёлы прышлі
На пагулянне,
А ўсе святыя людзі добрыя —
На спамаганне.

100

Ва саду голля вісяць,
Сам бог каравай месіць,
Прачыстая ваду носіць,
Анёлы муку сыплюць,
А панна Мар'я качае,
Месяц у печ саджае,
Зоранька закладае,
Сонейка запякае.

---

* Кожны радок паўтараецца.

101

У саду галлё вісіць,
Сам бог каравай месіць,
А анёлы прыступаюць,
Шышкамі прыкрываюць.

102

У дубовай дзежачцы каравай месяць,
Няўжо ж то каравай? — То божы дар,
То Ганначкіна заслужанька.

Заслужоны ў баценькі
Не за рочак, не за два,
Не за дзве нядзеленькі —
З малай дзяцінанькі.

103

Да на віру, да на вірочку,
Да на жоўтым пясочку
Да іграй, бобра, добра.
Да месяць каравай добра.
А месяць брат з сястрою,
А месяць з яснаю свячою.

104

А хто месіць каравай,
Таму, божа, памагай.
Братка месіць з сястрою
З швайцарскаю свячою.

105

Хто ж гібле каравай,
Таму ж, божа, памагай.
Гібле братка з сястрою

І з прачыстаю святою,
І з белымі ручкамі,
І персцянёчкамі з вочкамі.

106

Стукнула на дварэ,
Робяць каравай на стале.
— Рабі, брат з сястрою,
З трайчастаю свячою
Белымі ручанькамі,
Залатымі перснямі.

107

Свеціць месяц на дварэ,
Гіблюць каравай на стале.
Гібле брат з сястрою
З прачыстаю святою.
— Удар, сястра, у далоні,
Каб далоні шчымелі,
Залатыя персні звінелі.

108

Да зялён явар на дварэ,
Гібаюць каравай на стале.
Да на явару пташачкі,
Каля караваю свашачкі.

109

Да зелен явар на дварэ,
А каравай гіблюць на стале.
А ў явара вецце зялёнае,
А ў каравая — залатое.

110

Цяром рубяць пад акном,
Каравай гіблюць за сталом.
Каля цярома трасочкі,
Каля караваю дзявочкі,
Каля цярома дробныя,
Каля караваю родныя.

111

Каля месяца зорачкі,
Каля каравая жоначкі,
Каля месяца ясныя,
Каля каравая красныя.

112

А ў гародзе зелле,
За гародам вяселле.
А ў тым дому святы Ілля
Зачынае вяселле.

Сам бог па цэркве ходзіць,
Спаса за ручку водзіць
Да пытаецца:
— Хто той каравай лепіць?

Ці з сяла сялянка,
Ці з места мяшчанка,
Ці з Львова буймістрова?
Святая прачыстая!

— Ні з сяла сялянка,
Ні з места мяшчанка,
Но з Львова буймістрова.
Святая прачыстая!

113

Ніхто не ўгадае,
Хто ў нас каравай бгае.

З Магілёва — магілёвачка,
А з Быхава — быхавая,

А з Быхава — быхавая,
А з Азяран — вайтавая,

А з Азяран — вайтавая,
Тая у нас каравай бгае.

114

Да чыя то жана каравай мясіла?
Да сямі пастамі кішэні пашыла,
Усенька цеста ў кішэнь улажыла.

Сватня жана каравай мясіла
Да сямі пастамі кішэні пашыла,
Усенька цеста ў кішэнь улажыла.

115

Чыя ж гэта жынка
Каравай мясіла,
Шоўкам-золатам зарукавы шыла?
Якава жана каравай мясіла,
Шоўкам-золатам зарукавы шыла,
Шыла і шоўкам вышывала
І к гэтаму часу выгатаўляла.

116

Чыя жана каравай мясіла?
Шоўкам-золатам рукавы нашывала,
Кала каўнера белым паперам,
Кала забору чырвоным горам.

Сястра брату каравай б'е
Да беленькімі ручкамі,
Да беленькімі ручкамі,
Пярсцёнкамі з вочкамі.

117

А чые то сёстры
Белы каравай мясілі?
Залатое зарукаўейка
За пояс затыкалі.

Сужанькавы сёстры
Белы каравай мясілі,
Залатое зарукаўейка
За пояс затыкалі.

118

А чыя ж то жана
Каравай мясіла?
Сама яна румяна,
Шаўковыя рукава.

Вазьміце ж яе, пасадзіце ж яе
За цісовым сталом,
Частуйце яе, напойце яе
Салодкім мядом.

[Іванава] жана
Каравай мясіла.
Сама яна румяна,
Шаўковыя рукава.

Вазьміце ж яе, пасадзіце ж яе
За цісовым сталом,
Частуйце яе, паіце яе
Салодкім мядом.

119

Чыя б жана каравай мясіла,
Каравай мясіла да бога прасіла:
— Ой, дай жа, божа, што дзень — то свята,
Што нядзелю — то вяселле.

Каб я малада канапель не брала,
Каб маё лічанька да пылам не ўпала,
Да пылам не ўпала, не ўпылілася,
Каб я малада не ўтамілася.

120

Каравай мы мясілі,
А й суседзяў прасілі.
А мясілі, мясілі
Ножкамі і астрожкамі,
А ножкамі і астрожкамі,
Залатымі падкоўкамі.

121

Гарадзецкія жоны, дзе ў бога бывалі,
Харашо каравай сабгалі.
Каб наш каравай ясен быў,
А малады Іванька красен быў.

122

Каравайначкі-жоначкі
Харошы каравай гбалі:
У сярэдзіну месяц клалі,
Акола — зоранькамі,
Райскімі пташанькамі.

123

Жоначкі-каравайначкі,
Гбайце каравай, гбайце,
У кішэні не хавайце.
Наліха вам прышло —
У кішэні цеста 'зыйшло.

124

Хвалілася Хведарава жонка, (2)
Што ўмее каравай мясіць.

Аж яна салжыла, (2)
Караваю не ўмясіла.

125

Калі я каравай мясіла,
Тады я бога прасіла:
— Удайся, удайся, караваю,
Да пану богу на хвалу,
Добрым людзям на славу,
Нашым маладым на красу,
Нашай дзевачцы на красу.

126

Каравай мясілі,
Бога прасілі:
— Дай, божа, нашым маладым
Ды шчасця абаім.

127

Дунечка каравай мясіла
І ў бога долі прасіла:
— Ай, дай мне, божа, сем дзевяроў,
А заловушку — хоць адну.
А за дзевярамі паскачу,
За залоўкамі паплачу.

128

Манечка дзяжу мясіла,
У бога долі прасіла:
— А дай, божанька, сем дзевяроў,

А заловушкі ні адной.
За дзевярамі жыць будзеш,
За заловушкамі гніць будзеш.

129

А калі я каравай мясіла,*
Тады ў бога прасіла:
— Ой, дай, божа, сем дзевяроў,
А ніводнае залвіцы.

Ой, сем дзевяроў — красо́та,
Й адна залва — сухота.
Ой, сем дзевяроў — піць падаваць,
Адна залва — ногі разуваць.

130

Да дзе пашоў, да дзе пашоў
Трахімаў ойчанька,
Узяўшы сокала ў рукі?

— Да пайдзі кала пшонкі,
Паганяй перапёлкі
З каласістай пшонкі.

— Шугі, шугі, перапёлкі,
З каласістай пшонкі,
Бо мне пшонкі многа трэба:

Да і на два караваі,
На райскія пташкі,
На сельскія дзеўкі.

131

— Малойчыкава маманька,
Не ўсядайся ў лавонькі.

---

* Кожны радок, акрамя двух апошніх, паўтараецца.

Не ўсядайся ў лавонькі,
Не ўкідайся ў гадонькі.

Не ўкідайся ў гадонькі,
Да вазьмі сакала ў ручкі.

Да вазьмі сакала ў ручкі,
Да пайдзі кала пшоначкі.

Да пайдзі кала пшоначкі,
Пазганяй перапёлачкі.

— Шугі, шугі, перапёлачкі, на лугі,
Не псуйце мне пшоначкі.

Не псуйце мне пшоначкі,
Мне пшоначкі многа трэба:

Да на два караваі,
Да на два караваі,

На трэція — кветкі,
Каб злучыў бог нашыя дзеткі.

132

— Да дзеваччын войчанька,
Не ўсядайся ў лавачцы,
І да вазьмі сакала ў ручкі.

[І да вазьмі сакала ў ручкі]
Да пахадзі каля пшоначкі,
Да пагані перапёлачкі.

— Ой, кыш, кыш, перапёлачкі,
Не псуйце мае пшоначкі,
Бы мне пшонкі да многа трэба.

[Бы мне пшонкі да многа трэба:]
Да на тры да караваі
І на чацвёртыя — кветкі.

[І на чацвёртыя — кветкі,
І на чацвёртыя — кветкі.]
Злучы, божа, да мае дзеткі.

І адно дзіця да радзонае,
А другое дзіця суджонае.
Дзеванька — да радзонае,
Малойчык — да суджонае.

133

Годзі, годзі, пшаніца,
Сем лет у стозе стаяці,
Час цябе, пшаніца, пабраці
І з цябе каравая згібаці.

Пшанічка дробна, на ўсё спадобна:
Да пасеем — куркі грабуць,
На зыходзе гускі шчыплюць,
А з коласа каравай гіблюць.

134

Зарадзіла нам пшаніца, зарадзіла.
Цяпер мы тую пшаніцу сажнемо.

У густыя снапочкі звяжымо,
У вялікія копачкі зложымо.

Цяпер яе начнемо,
Аляксандры каравай спячэмо.

135

Ой ты, ярая пшанічанька,
Як на цябе аруць — валы равуць,
Як цябе сеюць — ветры веюць,
Як цябе валочуць — гусі шчыплюць,
А цяпер з цябе каравай гіблюць.

136

Яравая мая пшанічанька,
Як цябе сеюць — пташкі даўбуць,
Як ты ўзыходзіш — гусі шчыпаюць,
А цяпер — каравай рояць.

137

Ой ты, ярая пшанічанька,
Як цябе сеюць — вятры веюць,
І як валочаць да печы — мочаць,
А як дажынаюць, то спяваюць,
А цяпер з цябе каравай маюць.

138

А пшанічанька мая,
Непагоданька твая.

Ты ў полі стаяла,
Пагоданькі ждала.

Там цябе куркі шчыплюць,
А дзевачкі каравай гіблюць.

139

Выхвалялася дзеванька,
Што яе баценька багаты
Да сеяў пшаніцу ў навіне,
Выкладаў высокія сцірты на гумне —
Слаўны каравай у дзяжэ.

140

Да губатыя, да рылатыя
Каравай згібалі,
А ўдалыя да харошыя
За парогам стаялі.

141

Каравайначкі-пагібалначкі
Каравай згібалі,
А жанішка маладзенькага
У вочы не відалі.

— Уступі, уступі, малады жанішку,
У новую рыдзягоўку,
Пакланіся перад богам
І бацюхну тваяму.

І бацюхну тваяму,
І бацюхну тваяму
Да тым жоначкам-каравайначкам,
Што каравайчык згібалі.

142

Ляцелі гусачкі з-пад гаю,
А пыталіся ў нас караваю:
— Ці ўжо ж каравай замясілі?
Чаму ж нас, гусачак, не прасілі?
Мы б вам каравай замясілі
Сваімі дзюбкамі вострымі,
Сваімі лапкамі быстрымі.
На мора б у красачкі зляталі,
Мы б вам каравай убралі,
Каб ваш каравай ясён быў,
Каб ваш жаніх вясёл быў.

143

Да ляцелі гусачкі з выра́ю,*
Пыталіся ў малодак караваю:
— Ці ўжо ж каравай згібалі?
Мы б на мора па краскі зляталі,
Мы ж бы вам каравай прыбралі,
Каб ваш каравай красен быў,

* Кожны радок паўтараецца.

Каб ваша дзевачка вясёла была,
Каб была вясёла, як вясна,
Каб была здарова, як вада,
Каб была багата, як зямля.
Да няма багачэй над зямлю,
Да няма здаравей над ваду,
Да няма весялей над вясну.

144

Хвала ж табе, божа,
Што мы дзела зрабілі —
Каравай замясілі
Ручкамі бяленькімі,
Перснямі залаценькімі.
Чатыры нажы ў дзяжы,
Пятая мая сіла
Каравай замясіла.
Да ўпала я ў дзела,
Цела маё ўпацела,
Гарэлачкі захацела,
Гарэлачкі-акавітачкі
Да для мяне, працавітачкі,
Гарэлачкі-лашчаначкі
Да для мяне, мяшчаначкі.

145

Дзякуй богу, што сваё дзела зрабіла
І каравай замясіла.

Для мяне, каравайначкі,—
Гарэліцы-пераварначкі.

Для мяне, працавітае,—
Гарэліцы мацавітае.

146

Падыходзь, караваю,
Вышай печы мураванай,
Вышай стоўба залатога,

Вышай Яся маладога.
Вышай печы крамяной,
Вышай маладонькі маладой.

147

На чыей гэта ніве
Жыта ў трубы павілося,
Жыта ў трубы павілося,
На каравай удалося?

На Пётрухнавай ніве
Жыта ў трубы павілося,
Жыта ў трубы павілося,
На каравай удалося.

А ў чыей гэта хаце
Каравай у дзяжы йграе,
Каравай у дзяжы йграе,
Века ўверх падымае?

У Пётрухнавай хаце
Каравай у дзяжы йграе,
Каравай у дзяжы йграе,
Века ўверх падымае.

148

На небе месячык вышаў,
У дзяжы каравай узышоў.
На дзяжы вечачка падымае,
Ён сабе каравайніц жадае.

— Дзе ж мае каравайніцы падзеліся?
На мяду гарэлкі напіліся,
На мяду гарэлкі напіліся,
Што на мяне, каравай, забыліся?

— Да мы мёд-гарэлку папілі,
А на цябе, каравай, не забылі.

РЫХТУЮЦЬ ПЕЧ ДЛЯ КАРАВАЯ

149

А ў нашага свата баляць ногі і калені,
Што ў яго двары няма дроў ні палена.

150

Ой, у кузні кавалі куюць
Да новыя тапары робяць,
Дубовыя дровы сякуць
Да і ў печачкі кладуць.
Шаўковыя да дымы ідуць —
Там Мараччын каравай пякуць.

151

У суботу раненька
Забрэжцы ў печы паляць.

Забрэжцы ў печы паляць,
Шаўковыя дымы дымяць.

Шаўковы дымы дымяць.
Залатыя іскры лятуць.

Залатыя іскры лятуць —
Там Валечцы каравай пякуць.

Расці, расці, караваю,
Вышай печы мураванай,

Вышай печы мураванай
Для Валечкі маладой.

152

А ў нядзелю рана
Баяр'е ў печ'е запалілі
Да сырымі дравамі.
Ядвабныя дымы вышлі,
Як мне маладому
Каравай пяклі.

Наш каравай, як колеса,
Гусачкі, як кубачкі,
Як у лесе пралесачкі,
Як на небе зорачкі.

153

Затапілі баяры
Залатымі дравамі.
Шаўковыя дымы ідуць,
Дарагі тавар пякуць.

Ой, не ёсць то тавар —
То Манеччын каравай,
То Манеччын каравай,
То яе заслужанька.

Заслужыла ў баценькі
Не за рочак, не за два,
Не за рочак, не за два,
Не за дзве нядзелькі,

Не за дзве нядзелькі —
Яшчэ з малой дзяцінанькі.

154

Добрыя дровы ў печы паляцца,
Шаўковыя да дымы ідуць,
Ідуць.
Шаўковыя да дымы ідуць,
А ў Олечкі каравай пякуць,
Пякуць.
А ў Олечкі каравай пякуць.

155

Маладая Манечка,
Да твае пакоснічкі
У двары агонь кладуць.

У двары агонь кладуць,
Манечцы каравай пякуць.

Яловыя дровы гараць,
Шаўковыя дымы дымяць.

Шаўковыя дымы дымяць,
Залатыя іскры скачуць.

156

Сабраліся каравайначкі ўсе пяць,
Сабраўшыся, сабе служачку нанялі,

Сабраўшыся, сабе служачку нанялі,
Да Бярэсця па вінаград паслалі.

Той вінаград пад каравай сцелецца,
Нашай Галечцы на доўгі век кладзецца.

157

Найстарэйшая каравайніца [няхай ідзе],
Няхай ідзе ў вішнёвы сад па вінаград.
На вінаградзе добра каравай ўдаецца,
Нашым дзецям на добры лад кладзецца.

158

Ой, пайду я,
Ой, пайду я пад ліпаньку,
Да й пайду я.

Да нашчыплю я,
Нашчыплю я ліпавага лісту,
Нашчыплю я.

Да й на тым лісту,
На тым лісту каравай спяку,
Да на тым лісту.

— Расці, каравай,
Ой, да расці, каравай, як ліпанька,
Расці каравай.

А голлечка,
Ой, голлечка, як дубнечка,
Ой, голлечка.

А шышачкі,
Ой, шышачкі, як зорачкі,
Ой, шышачкі.

159

Падайце залату лапату,
Засцяліце кляновы ліст,
Засцяліце кляновы ліст
Да саджайце каравай у печ.

Наш каравай, да як калясо,
Красачкі, да як кубачкі,
Як у лесе пралесачкі,
Як на небе ясны звёздачкі.

Падыходзь, падыходзь, караваю,
Да вышай печы мураванай,
Вышай сталба залатога,
Вышай князя маладога.

160

А дзе тая гаспадыня,
Што ў шубе?
Няхай стараецца да каравая
Кацюбы.

А дзе тая гаспадыня,
Што ў хаце?
Няхай яна стараецца да каравая
Лапаты.

Дзе Марысіны брацця?
Няхай кітаяў шукаюць
І ў печы вымятаюць.

Жоначкі-каравайначкі,
Час каравай садзіць.

161

О, дзе тая гаспадыня, што ў хаце?
Няхай шукае да каравая лапаты.

Дзе тая гаспадыня, што была?
Няхай шукае да каравая памяла.

Дзе тая гаспадыня, што ў шубе?
Няхай шукае да каравая кацюбы.

Каторая зіргатая, то ў печ заглядаці.
Каторая тоўстая, то печ затуляці.

162

Дзе тая гаспадыня, што ў хаце?
Няхай глядзіць памельніка і лапаты —
Ужо час і пара каравай саджаці.
Вазьміце меч і рубайце печ,
Каб было добра і раскошна,
Каб каравай саджаці.

163

Ой, дайце нам свечкі,
Пайдземо да рэчкі
Памяла мачыці
Каравай садзіці.

164

Мяціце, хлопцы, чыста печ,
Каб вам бароды не галілі,
Каб вам бароды не галілі,
Каб вам вусоў не смалілі.

165

Гаварыла памяло, гаварыла,*
Што мяне вяселле згубіла,
Жаркія печы метучы,
Густыя караваі пекучы.

---

* Кожны радок паўтараецца.

166

На цісовым стале каравай гіблюць,
У канец стала Іванька стаіць.
Іванька стаіць, жоначак просіць:
— Вы, жоначкі-каравайначкі,
Рабіце каравай, та не мальце.
Мая радзіна бардзо вяліка,
А сяло, як места,
Каб было радзіны падзяліціся,
Нам, маладзенькім, падзівіціся.

167

Каравайнае цесцечка
Зліпала ўмесцечка.
Не само яно зліпала —
Хораша згібала.

А Кастульчына племеннічка
З'язджалася ўмесцечка.
Не само яно з'язджала,
Калі хораша зазвала.

168

Каравайнае цеста,
Зліпайся ты ўместа.
Калі ты не злепішся,
То мы цябе палепім.

Палепім на пташачкі
Да падзелім на дзевачкі.
На пташачкі райскія,
На дзевачкі сельскія.

169

Пшанічнае цеста
Ляцела цераз места,
Села сабе на рыначку
У зялёным барвіначку.
Мы тое цеста злавілі,
Каравай зрабілі.

170

Караваю-раю, цесцечка,
Чатыры калені ўмесцечка.

Караваю-раю вялікі рос,
Малады Ясь да Мані ракам поўз.

171

Шышка з лускі,
Каравай з грэцкі —
Усё па-шляхецкі.

172

На дварэ месяц свеціць,
А ў хаце качкі лепяць.
Качкі з лускі, каравай з мякіны,
Бо так яго свахі зрабілі.

173

Колькі на небе зорачак —
То на караваі шышачак,
Як на небе ясныя —
Так на караваі красныя.

174

Ай, на нашым караваі
Усе птушачкі, што ў раі.
А на наш каравай прыляталі,
Райскія песенькі спявалі.

175

Паехаў малады да места,
Прывёз перчыку да цеста.
Будземо пташачкі ляпіці,
З перчаньку вочкі рабіці.

176

Ой, жаночкі мае, красачкі,
Папячыце нам ясачкі.
Нашы ручкі забалелі,
Караваю захацелі.

177

З Магілёва купцы едуць,
Залаты абруч вязуць.

Залаты абруч вязуць,
На наш каравай кладуць.

Сем фунтаў шафрану —
К караваю прыправу.

Яшчэ ж к таму дражджэй,
Каб хадзіў каравай барджэй.

Тры сыры скрышылі,
Каравай пакрасілі.

Нам гарэлку давалі,
Сырамі частавалі.

178

З горада купцы едуць,
Залаты абруч вязуць
Ды на наш каравай кладуць.
А на нашы шышачкі —
Залатыя шпілечкі.

179

Ішоў каравай па масту,
Па масту.

Сустрэў каравайка старасту,
Старасту.

— Хто ж табе, каравайка, шышкі ляпіў,
Шышкі ляпіў?

— Ой, ляпілі шышачкі дзевачкі,
Дзевачкі.

Ой, спявалі песенькі жоначкі,
Жоначкі.

180

Да спары, божа,
Да нашаму караваю.
Да злучы ж, божа,
Да нашу парачку —
Івана з Марыськай.

181

Харошы каравай, харошы,
Бо харошыя каравай гібалі.

Другія дзяўчаты адказваюць:

Ой, пузаты каравай, пузаты,
Бо пузатыя каравайнічкі гібалі.

182

Наш каравай харошы, харошы,
Бо харошыя каравайначкі гібалі.

Бо харошыя каравайначкі гібалі,
Пад каравай срэбра-злота сыпалі.

183

Хваліцца бога, што мы дзела зрабілі,
Каравай пакачалі,
Гарэлачкі ды не кушалі.
Гарэлачкі ды налівачкі
Ды для мяне, працавітачкі.

САДЗЯЦЬ КАРАВАЙ У ПЕЧ

184

А лаўкі дрыгаюць,
А вокны моргаюць.
Печ наша рагоча,
А бо караваю хоча.

185

Ой, печка рагоча —
Караваеньку хоча,
А прыпечак свішча —
Караваеньку ішча.

186

Печ наша рагоча —
Караваю хоча,
А прыпечак заліваецца —
Караваю спадзяваецца.

187

Стогне печка, стогне,
А прыпечак рагоча,
А прыпечак рагоча —
Сабе шышачак хоча.

188

Ззяе печка, ззяе —
Караваю чакае.
Прыпечак рагоча —
Караваю хоча.

189

Прыпечак сакоча, (2)
А печ караваю хоча.

А вы, панове, знайце, (2)
К караваю паспяшайце.

190

Гожа печка, гожа,
Як чырвона рожа.
Не жаль караваю даці,
Бо ўмее запякаці.

191

Каравай рагоча —
Ён да печы хоча.
Вы, малойцы, дбайце,
Сосну зрубайце,
Загнет закладайце.

192

Кухарка-матка,
Завіхайся гладка.
Каравай рагоча
Да да печы хоча,
А печ рагоча —
Каравай хоча.

193

Саступ, божа, з неба,
Як нам цяпер трэба:
Памагаў замясіць,
Памажы ж і ўсадзіць

Ручкамі бяленькімі,
Перснямі залаценькімі,
Песнямі весяленькімі.

194

Зляталіся пташачкі
На чырвону каліну,
На салодку маліну.
— Не сядзіце, пташачкі, не сядзіце,
Вазьміце маліначку абламіце.
[Вазьміце маліначку абламіце,]
Сабе ягадкі бярыце.

Да збірайся, род, к роду,
Да старыя бабкі, на параду,
Маладыя малодачкі, к караваю.
— Не сядзіце, малодачкі, не сядзіце,
Вазьміце каравай усадзіце.
[Вазьміце каравай усадзіце,]
Сабе гарэлачкі зарабіце.

195

Хадзіла Олечка па двору,
Кланялася да бацьку да долу:

— Да паедзь, мой бацюхна, да бору,
Да прывязі сасонку з сабою.

Да стаяла сасонка кілька лет,
Да сячыце, рубайце да на загнет.

Да сячыце, рубайце да на загнет,
Каб наш загнецік ясны быў.

Каб наш загнецік ясны быў,
Каб наша Олечка багата была.

Каб така багата, як зямля,
Каб така здарова, як вада.

Каб така здарова, як вада,
Каб така вясёла, як вясна.

Каб така вясёла, як вясна,
Каб така чырвона, як вішня.

196

Ох вы, хлопцы,
Мілыя малойцы,
Пабярыце тапорцы
Да ідзіце ў лясок.
Адрубіце ясянок
А й вязіце ў гумно,
Пасячыце на загнет,
Каб наш каравай ясен быў,
Каб наш Сямёнка красен быў.
А ясен каравай, ясненек,
А красен Сямёнка, красненек.

197

Стаяла сосанька кілька лет,
Рубайце яе на загнет,
Каб нам каравай чырвоны быў
На ўсю печ,
А малода Матронка весела
На ўвесь век.

198

Стаяла бяроза сорак лет,*
Рубіце яе пад загнет,
Пякіце на ёй каравай,
Штоб наш каравай красен быў,
Штоб наш Васечка весел быў.
Красен каравай шышкамі,
Весел Васечка з дружкамі,
Усё з маладзенькімі свашачкамі.

* Кожны радок паўтарацца.

199

Ляжала сасонка колькі лет,
Рубайце яе на загнет,

Штоб наш загнет ясен быў,
Штоб наш каравай красен быў,

Ой, красен каравай шышкамі,
Ой, ясна Адарка дружкамі.

200

Стаяла сасна сорак лет,
Валіце ж яе пад загнет.
Ламайце суччайка і кладзіце ў печ,
А на тым суччайку будзем каравай печ.

— Пячыся, каравай, пальчыкамі —
Не гуляць табе больш з мальчыкамі,
Пячыся, каравай, ветачкамі —
Не гуляць табе з дзевачкамі.

201

Як зажурыцца маладая Гарпіначка
Ды й па дарозе едучы,
Пад сасонкай стаячы.
— Сасонка мая із бору,
Рубайце яе да долу
І вязіце яе дадому.
Ды й каліце на загнет,
Загнетуйце каравай.

202

Да бору, малойцы, да бору,
Да бярыце сякеркі з сабою,
Рубайце сосну да долу.
Стаяла сосенка кілька лет,

Зрубалі яе на загнет,
Каб наш загнет ясен быў,
Каб наш каравай красен быў.

203

Стаяла ліпушка сорак лет,
Рубіце яе, кладзіце яе на загнет —
На тым загнеце каравай печ.
Не ўмела Параскута хлеба печ,
Не папала ў печ, ды пад печ.

204

Да стаяла сасонка восем лет,
Парубайце яе на загнет,
Штоб наш загнет ясен быў,
Штоб наш каравай красен быў.
— Дзе ж пайшоў жаніхоў бацюхна?
Няхай увойдзе, няхай стане,
Няхай увойдзе, няхай стане,
Да няхай стане блізка к караваю.
Сваім дзеткам долі дае,
Сваім дзеткам долі дае:
Перваму да раджонаму,
Перваму да раджонаму,
А другому да суджонаму.
— У мяне Іванька, у мяне Іванька —
Дзіця маё параджонае,
Дзіця маё параджонае,
А Адарка — дзіця маё да суджонае.

205

— Да Трахімаў ойчанька,
Чаму не стаіш блізка караваю?
Чаму не дзяржыш трайчатай свечкі?
— Ой, я стаю, ой, я стаю
Блізка караваю.
Ой, я прашу, ой, я прашу

Свайму дзіцяці долі.
Калі будзе добрая доля,
То давай табе божа.
А калі будзе ліхая,
То ах, мой божа.

206

— Пара, пара каравай садзіць.
— Яшчэ не пара, трэба згадзіць.
Пашла Агатка бацьку прасіць,
Каб прыйшоў благаславіць.

207

Начынаецца, развіваецца
У гародзе зелле,
У гародзе зелле,
А ў Марысі вяселле.

Ходзіць певень па хаце,
У печ заглядае,
Хвастом вымятае,
Хвастом вымятае.

Час каравай саджаці.

208

А ў нашай печы
Залатыя плечы,
А срэбныя крыла,
Штоб каравай укрыла.

А прыпадае
І ў печы заглядае.
— Жоначкі-каравайначкі,
Час каравай садзіці.

209

Караваева пара
Па прыпечку грала,
Пад печ заглядала,
Чы е ў печы месца
Караваеві сесці.
А ў нашай печы
Срэбныя плечы,
Арловыя крыла,
Штоб каравай гняціла.

210

Сякіце печ, рубіце печ —
Каравай у печ не лезіць,
А зяць к цешчы не едзіць.

211

Караваю, мой раю,
Кала цябе хораша іграю.

Караваю мой грэцкі,
Садзім цябе па-шляхецкі.

Караваю мой жытні,
Садзім цябе па-мужыцкі.

212

Дзевак лава — войцу слава.
— Паглядзі, войчанька,
Як то харашэнька,
Што я маладзенька.

213

Дзе сыноў лава,
Там ойцу слава.
Дзе дзявок лава,
Там матцы слава,
Рано, рано, рано.

214

Караваю, мой раю,
Я кала цябе іграю,
На золаце качаю,
На срэбры саджаю.

215

Караваю, мой раю,
Я табе пяю, іграю.
Красівыя мясілі,
Шчаслівыя садзілі.

216

Да ляцелі гусачкі, гаварылі:
— Мы ж тут ключы ўранілі.
Хто гэтыя ключы найдзе,
Да ў гэтым гаду замуж пойдзе.

217

Кучаравы печ мяце,
Пузаты качае,
А багаты саджае.
Няхай бог яму памагае.

218

Тоўстая ў печ саджала,
А зубатая зазірала,
А чарнявая сардэчная,
Із печы выймала.

219

Губатыя, лупатыя
Каравай учынялі.
Гарбатыя, зубатыя
У печ саджалі.
А харошыя-прыгожыя
У печ заглядалі.

220

Губатая да рылатая
Каравай саджае,
А ўдалая-прыўдалая
Да ў печ заглядае.

221

Губатая ўчыняла,
Рылатая мясіла,
А красная да харошая
У печ усадзіла.

222

А рылатыя, губатыя
Печ замяталі,
А харошыя-прыгожыя
Каравай саджалі.

223

Таўстуха мясіла,
А губатая садзіла,
Пышная да харошая
Да ў печ заглядала.

224

А губата мясіла,
А губата мясіла, а рылата саджала,
А красная да харошая да у печ зазірал[а].

225

Ой, каторая ўчыняла,
Галавою дзверы адчыняла,
А каторая мясіла,
У зубах ночвы насіла,
А красная, харошая
У печ усадзіла.

226

Смаркатыя, лупатыя
Загнет заграбаюць,
А румяныя, харошыя
Каравай саджаюць.

227

Гаспадынечку-вутка,
Варочайся хутка:
Ужо на дварэ вечар,
Каравай наш не печан.

228

Ой, вечар, вечар,
Каравай не спечан.
Маці маладой,
Як завіхнецца,
Каравай спячэцца.

229

Ой, матка-ютка,
Завіхайся хутка.
Матка завіхнула,
Каравай згарнула
І ў печ швырнула.

Скупы гаспадару,
Не стой за дзвярыма,
Выкаць бочку піва
І кварту гарэлкі,
Белы сыр на талерцы.

230

— Дзе ж ты, Сцяпанка, ваду браў,
Хто ж табе каравай рашчыняў?
— Ваду браў у крыніцы,
Рашчынялі каравай сястрыцы,
А мясіла хрышчона,
Саджала ў печ раджона.

231

Да не слухай, дзевачка,
Да не слухай дзевачка,
Да што ж людзі гавораць.
А паслухай, дзевачка,
А паслухай, дзевачка,
Што на небе забрашчала.
А янгалы да ключы бралі,

А янгалы да ключы бралі,
Да дзежачку адмыкалі.
Да дзежачку адмыкалі,
Да дзежачку адмыкалі,
Каравай у печ саджалі.
Каравай у печ саджалі,
Каравай у печ саджалі —
Усадзіўся да хораша.
Усадзіўся да хораша,
Усадзіўся да хораша,—
Кругом караваю квеці.
Кругом караваю квеці,
Кругом караваю квеці —
Каб любіліся дзеці,
Каб любіліся дзеці.

232

Дзякуем табе, божа,
Жэ наш каравай гожы,
Хораша спарадзілі
І ў печ усадзілі.

233

Да казалі да пра нас людзі,
Што з нас негадзяй будзе.
Аж мы і работніцы,
Аж мы і дасужніцы:
Мы ўсё дзела зрабілі
І каравай пасадзілі.

234

А хвала табе, божа,
Што мы дзела зрабілі,
Каравай учынілі,
Замясілі, усадзілі.

Замясілі, усадзілі
Ручанькамі да бяленькімі,
Перснямі залаценькімі,
Мыслямі дабрэнькімі.

235

Паскач, паскач, бобра,
Усадзі каравай добра.
Да брусок на брусочку,
Да на жоўтым пясочку,
З скрыпкамі, з цымбаламі,
З харошымі прыправамі.

236

Ой, насаты каравайніцы, насаты,
Што далі хлопцам з лапатаю скакаці.

237

Ой віце, хлопцы-смаркачы,
Ужо наш каравай у пячы.
Ужо мы каравай замясілі,
У печ усадзілі.
З лапатаю паскакалі,
Трэба, што б нам гарэлкі далі.

238

Ляцелі гусачкі з выраю
А пыталіся ў нас караваю:
— Ці ўжо каравай усадзілі,
Чаму нас, гусачак, не прасілі?
Мы б вам каравай усадзілі
І каравай прыбралі:
Сваімі лапкамі спісалі.
Сваімі лапкамі дробнымі,
Сваімі дзюбкамі вострымі.

239

Да ляцелі гусачкі з раю,*
Пыталіся да караваю:

— Ці ўжо яго пасаджалі,
Чаму гусак не ждалі?

Чаму гусак не ждалі,
Мы б вам яго папісалі

Крылцамі да бяленькімі,
Перснямі залаценькімі.

240

Да ляцелі гусачкі з выраю,
Да пыталі гусачкі караваю:
— Ці ўжо каравайку пасаджалі,
Чаму ж нас, гусачак, не звалі?
То мы ж бы на мора зляталі,
Усякага зелля нарвалі,
Каб наш каравайка красен быў,
А каб наш Іванка шчасен быў.
Красен каравайка на ўвесь свет,
Шчасен наш Іванка на ўвесь век.

241

Ляцяць птушачкі із броду
Ды пытаюцца ўсяго народу:
— Да дзе нам узяць караваю?

Да дзе нам узяць караваю?
— Да ляціце, дзе хата з краю,
Там вазьміце караваю.

---

* Першы радок кожнай страфы паўтараецца.

242

А ў той дзяжы
Да тры нажы,
А чацвёрты
На дзяжы.
Цалуйцеся ж,
Мілуйцеся ж,
Малады.

243

— Хто ж у нас да дзяжу выкупіць,
Хто ж нам бочку мядочку дасць?
— Пятрусь да дзяжу выкупіць,
Пятрусь бочку мядочку дасць.

— Гаспадару багаты,
Мядзведзю камлаты,
Выкаць нам тую бочку,
Што стаіць у куточку.

[Выкаць нам тую бочку,
Што стаіць у куточку.]
Да табе несці маркотна,
А нам піць ахвотна.

Пятруська — гарэлачкі,
Мар'янка — закусачкі.
У нашага Пятруська
Да галоўка кудравая.

Кудзяркамі патрасе,
Нам гарэлкі прынясе.
Табе несці маркотна,
А нам піці ахвотна.

244

Гусанькі — не лябёданькі па сталу пахадзілі,
Жоначкі-каравайначкі каравай ўляпілі.
Мы стол абмываймо,

Мы стала не даймо,
Нех нас баценька просіць,
Піва, гарэлку носіць.

245

Каравы ручкі, каравы,
Дайце вадзіцы памыці.
Не тое вадзіцы, што ў крыніцы,
А тое вадзіцы, што ў бочцы.

246

Каравайначкі, мыйце ручкі
Да на вішаньку лейце,
Каб вішанькі радзіліся,
Дзетачкі любіліся.

247

Мылі ручкі, мылі,
У сад ваду насілі
Ды й на вішаньку лілі,
Каб вішанькі да радзіліся,
Каб дзеці да любіліся.

248

Падскоч, падскоч, рысю,
Да налі вады ў місу.
Будзем ручкі мыці,
А пад вішанькі ліці.
Да будуць вішанькі разлагацца,
А маладыя нашы любавацца.

249

Мы ж былі каравайначкі,*
Мы ж белы ручкі мылі.

Мы ж белы ручкі мылі,
У сад ваду ж насілі.

У сад ваду ж насілі,
Ціхі салавейкі будзілі.

— Ляці, ляці, салавей, з намі,
Дзе мы ваду ўлівалі.

250

Ідземо па саду-вінаграду,
Ад каравая ручанькі памылі.

Ідземо па саду-вінаграду,
Каб ручанькі адпачылі.

251

Дзе ж той дзеўся гаспадар?
Няхай нясе мёду жбан.
Мы ж яму дзела зрабілі —
Каравай у печ усадзілі.

252

Мы дзела зрабілі,
Мы дзела зрабілі —
Каравай у печ усадзілі.
А вы, старасты, знайце,
Нам гарэлачкі дайце.

---

* Першы радок кожнай страфы паўтараецца.

Мы ж дзела зрабілі —
Да каравай усадзілі,
Цяпер жа мы ні ў сём, ні ў том.
Дайце ж нам нітак маток,
То мы будзем ніткі віці
Да й гарэлачку піці.
Гарэлачку саладзенькую
Да для мяне, маладзенькае.
Гарэлачку-шафраначку
Да для мяне, мяшчаначкі.

КАРАВАЙ ПЯЧЭЦЦА

254

Удайся, удайся, каравай.
Чаму ж яму не ўдацца?
Багатыя ўчынялі,
Прыгожыя качалі,
Пузатыя саджалі.
Расці, расці, каравай,
Выша печы залатой,
Выша княгіні маладой,
Выша стаўба медзянога,
Выша князя маладога.

255

Расці, караваю,
Вышэй таго гаю,
Вышэй тае печы,
Што ўтрох можна легчы.

Расці, караваю,
Вышэй таго гаю
З туку залатога,
Вышэй Колі маладога.

256

Расці, каравай, расці,
Як хмель на тычыне,
А пшаніца на ніве.

Расці, каравай, расці
Да на гору дзівіся,
Да за яблынь бярыся.

А як будзе каравай расці,
То мы будзем каравай трасці.

257

Расці, расці, каравай,
Як наша Насця,
Прыгожы ды румяны,
Вялікі і харошы.

258

І ў печы каравай іграець (2)
І ў заслонку таўхаець.

І расці, мой каравай, расці (2)
І вышай печы цагляной,

І вышай печы цагляной,
Вышай столбу залатога.

Вышай столбу залатога, (2)
Вышай мяне, маладога.

259

— Дзе ж ты, дзеванька, ды ты пахаджаеш,
Чаму свайго каравая ды не даглядаеш?
— Быле маёй сястрыцы даў бог здароўе,
То ж мой каравай ды спечан будзе,
[Ды спечан будзе,] дагледжан будзе,
Да новай каморы ды вынесен будзе.

260

Каравайная пара
Да на покуце стала.

Да на покуце стала
Да й пачэсць паклала.

Да й пачэсць паклала
Да нашаму каравайку.

Станьмаце каля печы
Каравай сцярэгці.

Каравай сцярэгці,
Каб яго не спаліці.

Каб яго не спаліці,
Харашэнька спекці.

261

Стану я ў печы
Каравай глядзеці,
Каб ён не абпёкся,
Каб ён не абжогся,
Каб нам сорам не быў
Ад чужых людзей.

262

На прыпечку лой,
А ты, дурню, стой.
А ты вырачы вочы,
Штоб бачыў уночы.

263

Вокны нашы пасавушчыя,
Дзверы нашы парыпушчыя,
Печ наша на стаўбах стаіць,

Дзяжу нашу на руках носяць.
Ой, печэ наша, печэ,
Спячы наш каравай рэчэ,
Штоб нам не спаліці,
Увесь род абдзяліці.

264

Каравай у печы йграе,
Заслонку адбівае.
— Старшая каравайшчыца,
Не сядзі на заслоне.
Не сядзі на заслоне,
Сядзь жа ты каля печы
Каравай сцярэгчы:
Каб яго не спалілі,
Харашэнька ўгадзілі.
Харашэнька ўгадзілі,
Увесь род абдзялілі,
Як старога, так і малога.
Волечку абдзялілі
І Колечку маладога.

265

Караваю, мой раю,
Я ля цябе добра йграю
Із скрыпкамі, із дудкамі,
Штоб цябе не спаліці,
Увесь род абдзяліці.

266

Каравайніца ма́е,
У печ заглядае,
Штоб каравай не загарэўся,
Штоб малады не сварыўся.

267

Наш каравай у печы —
Грэйце, жанкі, плечы.

Печку засланіце,
Дзверы зачыніце,

Каб добра ён удаўся,
Каб усім спадабаўся.

Як малады Зосі,
Каб усім быў харошы.

268

Старшая каравайнічка,
Пастаў меншу ля пячы.
Пастаў меншу ля печы
Каравай сцярэгчы.

У нас хлопцы шутлівыя,
Каб з нас не накпілі,
Караваю не ўхапілі,
Нам сорама не зрабілі.

269

Старшая каравайніца,
Пастаў меншу кай пячы
Каравай сцерагчы:
Хлопчыкі да пахойчыкі
Хочуць нас згубіці —
Каравая ухваціці
І за парогам падзяліці.

270

Ой, не садзіся да на покуце,
Сядзь сабе на парозе,
Штоб хлопцы не пакпілі
Да й каравай не ўхапілі.

271

— Ой, дзе ж тая пайшла,
Што ў печ каравай нясла?
— Села на рог печы
Каравая сцярэгчы,
Штоб хлопцы не ўкралі
І за Дунай не задалі.
— Нашы хлопцы не такоўскі:
Каравая не ўкрадуць,
За Дунай не зададуць.

272

А ў нашае печы
Да шырокія плечы —
На ёй можна чатыром легці
Караваю сцярэгці,
Штоб нашага караваю
Ніхто не ўкраў
І нашых маладых
Ніхто не разлучаў.

273

Гіча каравай, гіча,
Каравайнічак кліча:
— Мае мілы каравайнічкі,
А дзе ж усе падзеліся,
Чы на мяду запіліся,
Што мяне забыліся?
— Мы на мяду запіліся,
Мы і каравая не забыліся.

274

Караваічу, караваічу
Каравайнічак кліча:
— Ой, дзе яны да падзеліся?

Ці на мяду да папіліся,
Ці на ляду да пабіліся?
Аб караваю да забыліся.

275

Гіча каравай, гіча,
Каравайніц кліча:
— Чы веце папіліся,
Чы веце паспаліся,
Што а мяне забыліся?
Або вы мяне з печы вымайце,
Або прыкрапляйце,
Або века давайце,
Бо мне жэшка сядзеці.

276

Кліча каравай, кліча:
— Ой, дзе ж мае каравайніцы?
Ці на мяду запіліся,
Ці на мяне забыліся?
— Ой, мы былі ў дзеле —
Цела наша папацела,
Гарэлачкі захацела,
Гарэлачкі паўшкляначкі
Каля мяне, мяшчаначкі.

277

Дзе нашы каравайніцы
Нап'яно папіліся,
Што аб нас забыліся?
Ужо нам спяваючы, аж дух занімае,
А ніхто і вадою не прыкрапляе.

278

Дзе ж мае каравайначкі,
Каравайначкі-нядбайначкі?

Знай, яны запіліся,
А мяне забыліся.

Дух мне занімае,
Час мяне закрапіці.

Час мяне закрапіці —
Адваложаньку даці.

Ой, харошы каравай, харошы,
Знаю, яго харошанькі рабілі.

Ой, удалы каравай, удалы,
Знаю, яго ўдалыя рабілі.

Ой, беленькі каравай, беленькі,
Знаю, яго беленькія рабілі.

Ой, чырвоны каравай, чырвоны,
Знаю, яго чырвоныя рабілі.

Ой, бяльматы каравай, бяльматы,
Знаю, яго бяльматыя рабілі.

Ой, няўдалы каравай, няўдалы,
Знаю, яго няўдалыя рабілі.

279

Падгарэў каравай у печы,
Да няма гарэлкі ў клеці.

Да няма гарэлачкі ў клеці,
А нечым каравай памачыці.

А нечым каравай памачыці,
Нечым каравайніц напаіці.

280

Да ў печы каравай рагоча —
Гарэлачкі хоча.

Прыпечак сакоча —
Гарэлачкі хоча.

281

А ў печы каравай іграе
Да ў заслонку таркае.
Да на яго часта пазіраюць,
Да зялёным віном паліваюць.

282

Падгарэў каравай у печы,
Ці далёка сцежка да клеці?

Ці далёка сцежка да клеці
Да ці е чым каравай памачыці?

Да ці е чым каравай памачыці,
Да ці е чым каравай напаіці?

283

Ой, пайдзіце, пабяжыце
Да й да новае клеці.

Ой, вазьміце, прынясіце
Дравінага масла

Памазаці, памазаці
Дзіўнага каравая.

284

Ой, у печы каравай іча,
Каравайначак кліча:
— Дзе ж нашы каравайначкі,
Вялікі мяшчаначкі?
Што ж мяне мясілі,
Харашэнька радзілі
Ручкамі да бяленькімі,
Перснямі залаценькімі.

285

Каравайніцы напіліся,
Каравай у печы забыліся.
Каравай у печы падрастае
І заслонку падымае.

286

Каравай у печы грае,
Заслонку адпірае.

А шышачкі хахочуць
Да ў рэшата хочуць.

А прыпечак насміхаецца,
Караваю дажыдаецца.

287

Караваю мой, караваю,
Я ля цябе харашо іграю
Ручкамі да бяленькімі,
Перснямі залаценькімі.

Да шышачкі рагочуць —
Да ў рэшата хочуць.

288

А наша печка трасецца,
Каравай з печы просіцца:

— А вымайце ж мяне з печы,
Нясіце мяне да клеці,
Палажыце мяне на жыце,
Каб нашым маладым на жыцце,
На багацце і на доўгі век.

289

Караваю, да ты мой раю,*
Чым я цябе да й вымаю?

Рукамі да бяленькімі,
Кавенькамі да крывенькімі.

Караваю, да ты мой раю,
Усю радзіну да прызываю.

Уся радзіна, вы чуйце,
Падарачкі гатуйце.

290

Ты не туж, не плач, саплівіца,
Да ўжо твой шлюнцейка сабіраецца:

Лыкі дзярэць да кабылу пляцець,
Да кабылу пляцець, а салому сякець,

Каравай пякець, сена смажыць,
Сена смажыць, каравай мажыць.

291

Каравайначкі п'яны
Паймалі барана ў яме.
Каравай пякуць —
Дзеўкі хлопцаў трасуць.
Хлопцы маладой падарак нясуць,
Каб яна ім дзякавала
І перад імі плакала.

* Першы радок кожнай страфы паўтараецца.

ВЫМАЮЦЬ КАРАВАЙ З ПЕЧЫ

292

Сыйдзі, божа, з неба,
А цяпер ты нам трэба:
Памагаў замысляці,
Памагаў учыняці,
Памагаў мясіці,
Памагаў садзіці,
Памажы і выняці.

293

Дайце нам меч,
Рассячом мы печ,
Вымем дзіўны каравай.
Час ужо вынімаці,
Пара ў клець хаваці.

294

Наша печка на ножках стаіць,
У нашай печцы каравай сядзіць.

Дзе ж тыя кавалі ходзяць,
Што да нас не прыходзяць?

Трэба печку расцінаці,
Каравая даставаці.

295

А дзе тыя кавалі,
Што етую печку кавалі?
Няхай яны йдуць, раскуюць,
Сабе золата пабяруць,
А наш каравай нам аддадуць.

296

Да дзе ж тыя кавалі,
Што гэтую печку кавалі?
Да няхай ідуць раскуюць —
Каравай з печы не лезе.
Бярыце меч, рубайце печ —
Каравай з печы не лезе.

297

Ой, дзе ж тыя кавалі,
Што стальныя сякеры?
Трэба печ рубаці,
Каравай вымаці.

298

Ой, дайце нам меч, меч
Ды разрубіць печ, печ,
Ды выняць каравай з печы,
Ды панесці да клеці.

299

— Дайце меч
Парубаць печ,
Каравай паглядзець:
Чы зрос, чы парос,
Чы будзе зачым весяліцца?

Прыстаўніца адказвае:

— Не бойцеся —
Зрос, парос,
Будзе зачым весяліцца.

300

Ой, дайце мне меч, меч,
Будзем рубіці печ, печ,
Будзем печ рубаці,
Каравай вынімаці.
Удалы каравайненька саджалі,
Ўдалы ўдаўся — дагары падняўся.

301

Ой, дайце мне меч, меч,
Парублю я печ, печ.
Нядобра ўчынілі —
Каравай засмалілі.

302

Хадзем жа мы да каваля,
А скуйма мы да востры меч,
Парубайма мы камяную печ.
— Адкуль каравайка ўбіраці?
— З печачкі да ў вечачка,
Да й паставім на жыце,
Дай, божа, маладым на жыцце.

303

Ой, пайду ж бо я да да каваля:
— Да скуй мне, каваленька, востры меч,
Да й прарубаю зверху печ,
Штоб наш каравай спужаўся,
З печы на вечка сабраўся,
З вечкам у камору схаваўся.

304

Каравай у печы йграе,*
Заслонкі адбівае.

* Першыя шэсць радкоў паўтараюцца.

А куды каравай панесці?
Панесці каравай да клеці
А пакласці на матчынай скрыні.
А няхай матчына сярдзечка радуецца,
Што на караваю шышачка сядзіць, як лебедзь.
А шышачка мая бялесенька,
Дочка мая мілесенька.
Ой, панесць, панесць да клеці
І пакласць, пакласць на бацькавай скрыні.
А няхай бацька радуецца,
Што на караваю шышачка сядзіць, як лебедзь.
А шышачка мая бялесенька,
Дочка мая мілесенька.

305

Запытаўся каравай у вясельнага кола:
— А дзе ж тая дарожанька ад печы да стола?
Чы баркунцом заросла, чы калінаю завісла?

306

У Львове гром грыміць,
У Сандаміру дождж.
— А скуль да нас наступаеш,
Наш святы караваю?
— Ям есць ад бога надолій
Чэраз анёлць засланы;
Наступаю на новы двары,
На цісовы сталы,
На льняны абрусы.

Яе баценька выходзячы пытае:

— Скуль да нас наступаеш,
Наш святы караваю?
— Ям есць ад бога надолій
Чэраз анёлць засланы;
Наступаю на новы двары,
На цісовы сталы,
На льняны абрусы.

307

Ой, выплыла, выплыла
Камора з-за мора,
Ой, вынесла, вынесла
Два корцы пшаніцы.

А ўсё ж бо то, а ўсё ж бо то
Нашаму караваю.
А ўсё ж бо то, а ўсё ж бо то
Нам усім на захвалу.

308

Чэсць табе, караваю,
З кахлёвай печы
На дубова века,
На жытняе калоссе,
На кружасці абруссе.

309

Жалаваўса каравай у печы,
Жалаваўса каравай у печы: — Насмаліў жа я плечы,
Каб мне сыр ды масла, то было б цела крас[на].

310

Палажылі каравай на стол —
Сталовыя ножкі зыбляцца,
Усе людзі дзівяцца,
Што ўдаўся наш каравай
Госпаду богу на хвалу,
Добрым людзям на славу.
Вы, добрыя людзі, глядзіце
І грошыкі нам кладзіце.

311

Малада дзеванька, уступі ў хатаньку,
Пакланіся сваяму баценьку
І сваім каравайначкам,

Што хораш каравай спяклі:
Кала акылначку — шышачкі,
Пасярэдзіне — усё зерначкі,
Зверху — сыр і масла,
У сярэдзіне — доля й шчасце.

312

Аксенька, як твой каравай удаўся,
Залатым абручом абняўся,
Яснымі зоркамі абсеяўся,
Ясным месяцам засіяў,
Маладых дзетачак ажыдаў.

313

Слаўныя гаспадыні,
Як хлеб выраблялі,
Заціркy выбіралі.
То ж табе, Івасю, удача:
Твой каравай удаўся,
Срэбным абручом абняўся,
Залатымі шышачкамі абклаўся.

314

А дзе ж тая каравайнічка,
Што харошыя караваі пячэць:
Вокала — сыр да масла,
А ў сярэдзіне —доля да шчасце.

315

Я была каравайнічка,
Слаўная мяшчаначка.

Я ўмела каравай пячы,
Штоб яго не паджагчы.

На злоце качаці,
На серабры саджаці.

Шоўкавым памялом месці,
Залатой лапаткай несці.

316

Удаўся каравай, удаўся.
А чаму ж яму не ўдаціся:
Румяная учыняла,
А красівая мясіла,
А шчаслівая садзіла.

317

А чаму наш каравай
Чубаты ды рылаты?
Бо чубата ўчыняла,
А рылата мясіла,
А красна да хароша
У печ пасадзіла.

318

А ў нашага каравая
Нет ні брата, ні сястры
І ні сына, ні дачкі —
Толькі адна ладачка,
І то ў масле патанула,
Ножкамі трапянула.

319

— Караваю, караваю,
Чым ты красен?
— Ой, я красен,
Ой, я красен
Да півам мазан.

— Малады жанішку,
Малады жанішку,
Чым ты славен?
— Ой, я славен
Да родам-племенем,
Да родам-племенем,
Сваім бацюхнай.

320

— Звонкае дзерава
Ясень, клён.

— Да не я то звонен,—
Стрыжань мой.

— Слаўнае дзецянько
Іванька.

— Да не я то славен,—
Бацька мой:

Спёк каравай
На ўвесь стол.

321

Ой, у полі авёс-раса,
На стале каравай-краса.
Ой, красуйся, малады Йвашка,
[Ой, красуйся] ў сваго баценькі.

322

Ой, у лузе два стагі высокіх,
А на стале наш каравай яшчэ й вышшы,
Вазьміце яго, схавайце,
[Штоб яго ніхто не відаў,]
Штоб яго ніхто не відаў,
Жэб сам гасподзь бог аглядаў.

323

Буйная пшанічанька на гнаі,
Харош каравай на стале.
Да шырокія скокі ў сарокі,
Доўгія ногі ў жураўля,
А вясёлыя песенькі ў салаўя.

324

Добра табе, Марцінка,
Што твой баценька багаты
Да родзіць пшаніца ў навіне,
Да каравайка на стале.

Сталовыя ножкі пагнуцца,
Да людзі караваю дзівяцца.
Сталовыя ножкі згібнулі,
Да людзі караваю здзівілі.

325

— А багат, дзевачка, татка твой,*
Густа пшаніца на ніве,
А высокі стагі на гумне,
Павышэй каравай на стале —
Сталовыя ножачкі зыблюцца,
З каравая людзі дзівяцца.
— А не дзівіцеся, суседзі,—
Сам бог па ніўю пахадзіў,
Ён гэтую пшоначку зурадзіў:
А ні гугалёчка, ні травы,
Толькі мне, маладзе, печ пірагі.

326

На цісовым стале,
На кружастым абрусе
Дарагі тавар стаіць.
Ой, гэта не тавар,
А Надзін каравай.

---

* Кожны радок паўтараецца.

То яе заслуганька,
Што ў баценькі заслужыла
Не за рачок, не за два,
Не за дзве нядзелькі,
А з малое дзяценькі.

327

На новенькаму дварэ,
На цісоваму стале
Дарагі тавар ляжыць.
Ой, не есць жа то тавар,
То Марусін каравай.
Заслужыла ў баценька
Ні за рок, ні за два,
Ні за адну гадзінаньку,—
А ж то за цэлы век.

328

Добра наша зямліца, *
А што радзіла пшаніца —
А ні кукалю, ні травы,
Гэтыя чорныя галаўні.
Хто гэту пшаніцу папалоў,
Той свае ручачкі пакалоў.
Манечка пшаніцу палола,
Яна свае ручачкі калола,
Чысценька пшаніцу палола.

329

Не війся, хмелю, на ляску,
Радзі, божа, жыта на пяску.

Густа пшаніца на навіне —
Вышшы каравай на стале.

На тым караваю шышкі,
А ў тых шышачках птушачкі

Да пяюць песенькі дзіўноча,
Мы ў вас госцейкі даўнёча.

---

* Кожны радок паўтараецца.

УБІРАЮЦЬ КАРАВАЙ

330

Загадзя дзеванька свашак пытае:
— Ой, свашкі, куды мы паедзем, куды заедзем?

Ой, свашкі, куды мы паедзем, куды заедзем?
— Міма гай зялёны, міма сад чырвоны.

[Міма гай зялёны, міма сад чырвоны,]
Ой, там станімо каліну ламаці.

Ой, там станімо каліну ламаці,
Каліну ламаці, у пучкі вязаці.

Каліну ламаці, у пучкі вязаці,
На вазы класці, да бацькі везці.

На вазы класці, да бацькі везці,
Да бацькі везці каравай квяціці.

Ой, чырвоныя квеці, штоб любіліся дзеці,
[Штоб любіліся дзеці] на пасадзе сядзеці.

331

— Ой, дзе ж тая й пашла,
Што каравай у печ нясла?

— Пашла ж яна ў вішнёў сад
Да й вішань шчыпаці.

Да на ей світа
Шоўкам шыта.

[Шоўкам шыта,]
Сабалямі падбіта.

Пашла яна ў вішнёў сад
Вішанек шчыпаці.

Заўтра прыдзе раненька
Каравай убіраці.

332

Як мы свайго каравая радзілі,
То ў бор па зелле хадзілі.

Адказаў зялёны бор размаю:
— Я вашага караваю не знаю.

Я вашага караваю не знаю,
Я вам зелейка не маю.

Ідзіце сабе ў вішнёвы сад па зелле
Да зрабіце сабе вяселле.

333

Ой, дайце нам свечкі,
Пайдзямо да рэчкі
Да каліны ламаці —
Каравай убіраці.

334

Свяці, месячэньку,
Яснаю зарою.
Дзе каравай убіраюць,
Вішні, як чарэшні,
Вінныя ягаданькі,
Райскія пташанькі.
Дзе каравай убіраюць,
Харашэнька спяваюць.

335

Зацвіла каліна
Не летам — зімою
Над тэю камораю,
Дзе каравай убіраюць.
Дзе каравай убіраюць,
Харашэнька спяваюць.

336

У нашай маладой сад зацвіў,
Сад зацвіў да яблычкі паспелі
Нашай маладзіцы к нядзелі.

337

У нашага сваточка
Пад акеначкам яблычка.
Ідзіце абламіце
Да каравай нарадзіце.

338

Надзечка прасіла:
— Загарадзі, баценьку, гародца
Ды насей, родненькі, барвінца.
Як будзем каравай убіраці,
То будзем барвінец ламаці.

339

— Куды выце, сястрыцы, хадзілі,
Што з грушоўнічку наламілі?
— Хадзілі, братаньку, у вішнёў сад
І на галованьку ўсёй цвет спаў,
І на нашай галованьцы зацвітаў.

340

Старшая каравайніца
Па-пад садам хадзіла,
Каліну ламала,
Каравай радзіла:
То ў руту, то ў мяту,
То ў чырвоны квеці.
То ў чырвоны квеці,
Штоб любіліся дзеці.
Ой, наш каравай вышшы,
Наш жанішок лепшы.
Ой, арэ і косіць,
У госпада бога просіць
Высокі стогі на гумне,
Яшчэ вышшы каравай на стале.

341

Захацела Маруся
З каліны вяночка.
І паслала яна баценька
За Дунай па каліну.

Баценька прыступае —
Каліна зацвітае.
Ой, каліна-маліна,
Няшчаснае зелле.

Ой, каліна-маліна,
Няшчаснае зелле,
Чом не паспела да майго баценька
На каравай-вяселле?

Ой, не паспела, не паспела,
Адна кветачка не дазрэла,
І тая дазравае,
На каравай паспявае.

342

Старшая каравайніца
Не ў бяседзе сядзела,—
Па падсаддзю хадзіла
Да й каліну ламіла,
Каравай квяціла.
Ой, квяціце, квяціце,
Квяціце, станавіце,
Ой, чырвоны квеці,
Штоб любіліся дзеці.

343

Ой, быстрая рэчанька Дунаю,
Прыбі, прыбі пучок чэрцу да краю
І к нашаму харошаму караваю.

Ой, быстрая рэчанька Дунаю,
Прыбі, прыбі пучок каліны да краю
І к нашаму харошаму караваю.

Ой, быстрая рэчанька Дунаю,
Прыбі, прыбі пучок ядлоўцу да краю
І к нашаму харошаму караваю.

344

— Ідзьце, сваці, да Крукова,
А з Крукова да Львова
Па тыя малярчыкі,
Што харашо малююць,
Золатам гафтуюць.

— Не трэба нам малярчыкаў:
У нас харошчанскі жоначкі
Харашо каравай гафтуюць
Да кола зоранькамі,
Райскімі пташанькамі.

345

Караваю ж, наш раю,
Хто ж цябе і ўбярэ?

Убіралі цябе дзве дзевачкі,
Дзве дзевачкі-вычаначкі.

Чаравічкі казловыя,
Панчошкі шаўковыя.

Каравай праславіўся,
На стале паставіўся.

346

Ой, тры, тры каравайнічкі,
Ды ўсе тры каравай пяклі.
Ды з Вільні кветкі вязлі,
У Слоніме васкавалі,
На каравай пазлачалі.

347

— Караваю, караваю, хто цябе нарадзіў?
— Нарадзіла мяне пані каралева
Ручкамі бяленькімі, перснямі залаценькімі.

— Караваю, караваю, каля цябе хораша іграюць
І з дудкамі, і з скрыпкамі,
І з харошымі малодкамі.

348

— Караваю мой румяны,
Ці богі цябе малявалі?
— Малявалі мяне жонушкі,
А качалі мяне дзевачкі,
А харошыя ўчынялі,
А прыгожыя мясілі,

А багатыя качалі,
А пузатыя саджалі.
— Расці, расці, каравай,
Выша князя маладога.
— Дайце мне пасажок падпірацца
А да клеці дабірацца.
А рагат я, багат,
А ў малыя дзверы не ўлезу,
Я ў вялікія — як шыю.

349

Караваю, мой караваю,
Я каля цябе іграю.

Я каля цябе іграю,
Я цябе прыбіраю:

Навокал — сыр і масла,
Пасярод — доля і шчасце.

350

Караваю, мой раю,
Я ж цябе прыбіраю
Ручкамі да бяленькімі,
Перснямі залаценькімі.

351

Караваю, мой раю,*
Я табе пяю, іграю.
За табою пагуляю,
Гарэлкі папіваю,
Караваю павідаю.

---

* Кожны радок, акрамя апошняга, паўтараецца.

352

Удача, удача,
Як каравай удаўся,
Шырокім лісцем услаўся,
У чырвоныя кветкі ўбраўся.

353

Ой, добра нам там было,
Дзе тры дні каравай пяклі,
У Вільні да кветкі бралі,
У Варшаве да напой пілі.

354

Ды бяжыць зайчык-райчык,
Нясе ў зубах ніці.
— Нашто тыя ніці?
— Каравай упавіці.

355

Ужо ж цяпер аквяцілі.
Мядзведзю валахаты,
Гаспадару багаты,
Бойся прыступіці
Каравая выкупіці.

356

Ой, мядзведзю кашлаты,
Гаспадару багаты,
Ой, выкаць тую бочку,
Што ў свірне пры куточку,
Што ўлета не акісне,
А ўзіму не замерзне.
Ой, мядзведзіха кашлата,
Гаспадыня багата і г. д.

357

Ой, хто ў нас каравай выманіць?
Ой, хто ж нам бочку мядочку дасць?
Іванка-гаспадар у нас каравай выманіць,
І ён нам бочку мядочку дасць.
Гаспадар дасць гарэлачкі,
А гаспадыня дасць талерачкі.

358

Купчына й у акенечка таркае —
У дзеванькі каравай таргуе,
У маладзе каравай таргуе.
— Ой, таргуйце не таргуйце — не прадам.
Ой, як прыдзе мой баценька — так аддам.

359

Ой, дзе ж наш гаспадар дамавы?
Няхай выкупіць каравай дарагі.
А як не выкупіць, то й паламнімо,
Той й паламнімо і з'ямо
І дадому пайдзямо.

ПЕРАНОСЯЦЬ КАРАВАЙ У КЛЕЦЬ

360

Прасіла дзеванька сваяго баценька:
— Захавай, баценька, каравай
Да новай каморы, да замчэстай скрыні.

Захавай, баценька, каравай,
Захавай, родненькі, каравай.

361

Абяцалася маці
Нам камораньку даці,
Дзе каравай схаваці.

362

Запрагайце, закладайце
Валы і каровы,
Адправадзьмо, адправадзьмо
Каравай да каморы.

363

Наш каравай у рагожы —
Да няхай нясуць прыгожы.
Наш каравай у паперы —
Да няхай нясуць кавалеры.
Наш каравай у палаценцы —
Да няхай нясуць маладзенцы.

364

Высока сонейка, высока,
Занясём каравай далёка
Ды й паставім на жыце,
Дай, божа, маладзенькім
Добра пражыці.
Паставім на аўсе,
Дай, божа, як усім.
Паставім на сена,
Пражывіце шчасліва.

365

Вынялі каравай з бялёнай печы,
Вынеслі каравай да новай клеці,
Палажылі каравай на бацькавай скрыні.
На цісовенькім стале
Дарагі тавар ляжыць.
Гэта не дарагі тавар —
Гэта Матронін каравай,
Гэта яе заслужанька
У раднога баценькі.

366

Нясіце каравай, нясіце
Дә ў жытнічку палажыце.

Не кладзіце каравай у жыце,
Палажыце каравай у гаросе.

Палажыце каравай у гаросе,
Каб нашым маладым павялося,

Бо наша маладая сярдзіта
А выкіне каравай із жыта.

367

Караваю, граю,
Каля цябе харашо іграем:
Із печачкі да й у вечачка,
Да да новае клеці,
Да цісовай да краваці.

368

— Ой, чый то братайка
Пад караваем гуляе,
Да новай каморанькі
Дарожанькі пытае?

— Гэта Надзеччын братайка
Пад караваем гуляе,
Да новай каморанькі
Дарожанькі пытае.

369

— Чые ж то сястрыцы
Пад караваем скакалі?
— Маладога сястрыцы
Пад караваем скакалі
З квятамі, з касіцамі,
З чорнымі ачыцамі.

370

Пытаўся каравай пярэднічку:
— Ці ёсць сцежачка да клеці?
— Ты ж, караваю, не пытайся,
Вазьмі піражок, апірайся
І да клетанькі дабівайся,
Да і ў жытніку палажыся,
Маладому князю не скажыся.

371

Пытаўся каравай у перапечы:
— А куды сцежка да клеці?
— А ты, каравай-варапай,
Часта ў клеці бываеш,
Сцежкі-дарожкі пытаеш.
Вазьмі палку, папірайся,
Сам сцежкі ў клетку дабівайся.

372

А пытаўся каравай у перапечы:
— Куды тут сцежка да клеці?
— А ты, караваю, не пытайся,
Вазьмі піражок, папірайся.
А цераз парог, а цераз другі,
А цераз трэці — ў клеці.
— Палажыце яго на жыце,
Дай, божа, яго спажыці,
А нашым дзецям доўга пажыці.

373

Да пытаўся каравай у печы:
— Ці далёка сцежачка да клеці?
— Да сцежачка цераз пералаз,
Папытаймо яшчэ раз.

374

Пытаўся каравай у перапечы:
— Куды сцежка да клеці?
А я і рагат і багат —
У малыя дзверцы не ўлезу,
А ў вялікія — як шыю.

375

А не пытайся, каравай, у перапечы,*
А куды сцежка да клеці.
Не пытайся, каравай, не пытайся,
Вазьмі піражок, папірайся,
А ў клетачку дабівайся.

А ў клетачцы на паліцы
А ляжыць сырок бяленькі,
Ой, зяць цешчы міленькі.

376

Да пытаўся каравай у перапечы:
— Да чы е сцежачка да клеці?
— Ой, е сцежачка, да маленька,
Да на ёй муравачка зеляненька.
Да будземо музыкі наймаці,
Да будземо муравачку таптаці,
Караваю месца шукаці.

377

Папытайцеся ў перапечы:
— Ці далёка сцежка да печы?

— Зарасла сцежка муравою,
Шаўкавою травою.

— Мы хлопчыкаў прыпросім —
Тую траву пакосім.

Мы дзевачок прынаймём —
Тую траву паграбём.

---

* Кожны з першых чатырох радкоў паўтараецца.

378

Пытаўся каравай перапечы:
— Ці далёка сцежка да клеці?

— Да тая сцежка не мяккенька,
Да па ёй траўка зеляненька.

— Мы хлопчыкаў папросім
Да тую траўку пакосім.

Да тую траўку пакосім,
Чаравічкамі разносім.

379

Віце, сядухі, сядзелі,
Мы гора гаравалі —
Каравай да каморы схавалі.

380

А мы былі ў клеці,
А відзелі тры рэчы:
Сыру паліцы,
Піва піўніцы
І мёду шкляніцы.

ЧАСТУЮЦЬ КАРАВАЙНІЦ

381

Не бугáенька ў жыце,
Не бугаенька ў полі —
Да цяліцы ў пшаніцы.
Наш жанішок маладзенькі,
Частуй каравайніцы.

382

Дзе ж наш гаспадар дзеўся,*
Ці ў клочча ўвярцеўся?

Трэба яму да сорам знаці —
Нам гарэлачку даці.

Я маладзіца, да не дзеўка,
Тудэм ішла, дзе гарэлка.

Пахне гарэлачка ў бочачцы —
Мне маладзенькай хочацца.

Дайце мне мерачку — я вып'ю,
Дайце другую — я й тую.

І трэцюю скаштую,
За чацвёртую дзянькую.

У мяне таго не купіць,
Дайце й пяту — буду піць.

Ён кудрамі патрасе,
Нам гарэлачкі прынясе.

---

* Першы радок кожнай страфы паўтараецца.

383

Ґсадзілі мяне ў дзела,
Аж лічка запацела.
Дайце ж мне гарэлачкі.
І дайце густа з перцам,
То я вып'ю з шчырым сэрцам.

384

Ой, папала ж я у дзела —
Мне чола запацела,
Гарэлачкі захацела.
На бога ж гляньце,
Хоць капельку дайце.

385

Скупая гаспадыня,
Пахадзі па святліцы
І пашукай па паліцы,
Чы тлустая гуска
Для нас на закуску,
Чы вялікі гаршчок кашы,
Чы пад'ядзяць каравайніцы нашы.

386

Слаўны наш караваю,
Скупы гаспадару,
Не стой за дзвярамі,
Нясі бочку піва,
Барылку гарэлкі
Для нашай дзеўкі.

387

Каравайніцы маладыя,
Ды не маладыя — медавыя.

Яны гарэлачкі ды не п'юць,
А салодкага мёду ждуць.

Хоць пчолачку замарыце,
Нам гарэлачку падсыціце.

388

Каравайніца не галодна:
Не п'е гарэлкі, што халодна.
Падкінь мядку, падсып жарку —
Будзе яна цяплюсенька,
Як мёд, саладзюсенька.

389

Да за караваю куса
Ўсю ночку таўкуся,
Да ні чаркі гарэлкі,
Ні краснай дзеўкі.

390

Дзякуймо маладзіцы
За тыя паляніцы
І за зялёнае віно,
І за добрыя ўжыткі.
— Вясельная маці,
Хадзі танцаваці,
Тупні на памосце,
Развесялі госці
Для сваёй любосці.

391

Дзякуем богу
Да й за дар божы,
Што ў гэтым дому
Гаспадар гожы.

Што пілі-елі,
Прыспарай, божа,
А з купы тачылі,
Прыспарай, божа.

392

Ой, як ішла на караваец
Да несла каробачку яец,
Перастрэлі мяне хлопцы
Да пабілі яйцы ў каробцы.
Што ж я буду, бедна, рабіці,
Чым я буду каравай масціці?
Да пайду я да Крамянца
Да купаваці яйца.
Па тры грошы плаціла,
Каравай змасціла.

393

Старшая свашка мала *
У караваі задрамала.

А вы, хлопцы, не глядзіце,
З караваю свашку цягніце

Ды ў кажух укруціце,
Ды ў запечку пасадзіце.

Наша цела запацела,
Гарэлачкі захацела.

394

Каравайніцы п'яны **
Усё цеста пакралі.
Усё цеста пакралі,
У кішэні пахавалі.

---

* Першы радок кожнай страфы паўтараецца.
** Кожны радок паўтараецца.

Пашло наша цеста
На піва й на гарэлку.
На піва й на гарэлку,
На красную дзеўку.

395

А калі я каравай качала,*
Тады я жыватом крычала.
Ой, іскарка, іскарка
З прыпечка скакала
Да ў Евачкі пытала:
— О Евачка, Евачка,
Ці ў ласцы ты з маткай?
А калі ж бы ты не ў ласцы,
Дык твой каравай не ўдасца.
— Шкода было да етага дару,
Што падала да столу гаду:
А ні рук не памыла,
А ні бога не ўсхваліла.
— А я і ручкі мыла,
Я і бога хваліла.

396

Старшая каравайніца **
Паехала ў дровы.

І паехала ў дровы
На рабой карове.

Там яе сам бог караў —
Карову мядзведзь задраў.

Карову мядзведзь задраў —
Каравайніцу спужаў.

---

* Кожны радок паўтараецца.
** Першы радок кожнай страфы паўтараецца.

397

Старшая каравайніца
Паехала ў лес па дровы.
Да тупою да сякераю,
Да сляпою да кабылаю
За пень зачапілася,
На калоду прабілася.

398

Старшая каравайначка
Да па полю гарцавала,
З зайчыкамі танцавала
І птушачкі цалавала.

399

Каравайніцы-сёстры,
А ў іх наскі востры.
А хто к ім прыткнецца,
Той мёду нап'ецца.

400

Каравайніцы-дружы
Цягаліся каля лужы.
Яны намачыліся,
У каравай папрасіліся.

Каравайніцы немы —
Усё цеста з дзяжы паелі.
Паелі, пакралі,
У кішэнь пахавалі.

401

Каравайнічкі немы —
Грэцкую муку елі
Ды мукою папыліліся,
Гасцюкамі падавіліся.

402

Каравайніцы немы —
Каля дзяжы муку елі.

Каля дзяжы муку елі,
У каравай убіліся.

Не жалейце белай рукі,
Каб не было на дне мукі.

Бо як на дне мука будзе,
Каравайніцам стыдна будзе.

403

Каторая каравай мясіла,
У бога долі прасіла,
А каторая каравай катала,
Тая жыватом крычала:

— Дай мне, божанька, сем дзевяроў,
А залоўачку хоць адну.
З дзевярамі іду — смяюся,
А з залоўкай іду — бранюся.

404

А старшая каравайніца
Яна сабе гуску мала
Да ў чэраду праганяла:
— Гыля, гыля, гуска, ў чэраду
Да па самаму пераду.
І пастушку прыказала:
— Калі маю гуску ўтраціш,
Так сем коп заплаціш.

405

Старша каравайначка
Сама сабе да бяду шчаўпла:
На прыпечку да трыбух спякла.

406

І казалі, я гультай,— *
Аж я работніца:

Сем гадоў хвартух ткала,
Тры гады хвартух шыла.

Тры гады хвартух шыла,
На каравай спяшыла.

Пакуль каравай замясіла,
Я й хвартух свой знасіла.

407

Каравайніца-маці
Не ўмее жыта жаці,
Толькі ўмее па вяселлях хадзіці,
Караваі мясіці.

А ў гэтай маці кашулькі няма,
Пашла яна да суседачкі прасіці:
— А суседачка мая,
Ды пазыч мне кашульку.

А пазыч мне кашульку
Каравай замясіці.
Я каравай замяшу
І кашулю прынясу.

408

— А чыя жана не ўмее жыта жаці,—
Толькі ходзіць па вяселлейках каравай учыняці?

— [Пётрава] жана лянуецца жаці,
Толькі ходзіць па вяселлейках каравай учыняе.

---

* Першы радок кожнай страфы паўтараецца.

409

Каравайніца-красуля,
У яе тонкая кашуля.
Не сама яна выпрала,
Не сама яна выткала,
Не сама бела бяліла,
Не сама часта пашыла.

Пшонка тонка выпрала,
Жыта часта выткала,
Грэчка на рэчку насіла,
Гарох з рэчкі прыкацiў,
Сачыўка пашыла.
Яна ж, шэльма, знасіла.

410

У каравайніцы кашуля
Сто злотых каштуе.
Не сама яна зрабіла —
Пшонка тонка папрала,
Жыта густа паткала,
Грэчка на рэчку замчала,
Ячмень бела пабяліў,
А гарох у трубку завіў,
Крупы і сала пашыла,
На каравайніцу ўзлажыла.

411

Каравайніца-няраха,
Нямытая рубаха.
У апалодніку памыла,
Перад сопаўкай сушыла,
На вяселлейка спяшыла.
Тры дні сама не мылася,
У дзяжу ўбілася.

412

А дзе тая каравайніца,*
Што ў сераду каравай пякла?
Пякла, пякла ды сама ўцякла,
На парозе павалілася,
Караваем удавілася.

413

А хто каравай учыняў,
Каб той пад печчу начаваў, **
А хто каравай замясіў,
Каб ён пад печчу галасіў.

414

— Каравайніцы-мядзведзі,
Не начуйце у дзяжы.

Калі будзеце начаваці,
То зробіце па дзіцяці.

— А мы будзем нянькі наймаці
Да будзем дзеці калыхаці.

415

— Да чыя жона гожа,
Што зубамі ночаў гложа?
— Іванава жона гожа,
Яна зубамі ночаў гложа.

416

Ой вы, сванькі — сарокі, сарокі,
Спеклі каравай бязбокі, бязбокі.

---

* Кожны радок паўтараецца.
** Кожны наступны радок паўтараецца.

417

Каравайніца, як дрозд, скача,
А ў калысцы байструк плача.
— Ціха, ціха, байстручку,
Дам табе цеста ў ручку.

418

Ясна зорачка, ясна,
Каравайніца красна.
— А чаго яна красна?
— Гарэлачкі напілася,
Каля печы нагрэлася,
Тым яна зардзелася.

419

— Ой, старшая каравайначка ўпілася.
На каго ж яна, маладзенька, здалася?
Ой, хто яе да доманьку завядзе?
— Ой, што ж вам, каравайначкі, да таго?
Ой, е ў мяне міленькі для таго.
Ой, то ён мяне дадоманьку завядзе,
Ой, то ён мяне на ложу белу паложыць,
Ой, то ён мяне кітайкай надзене,
Ой, то ён мяне каханкай назаве.

420

За калодай за дубоваю
Там ляжалі рогі.
Там старшая каравайніца
Задрала ногі.
Да затым яна задзірала,
Што па поўнай выпівала.

За калодай за дубоваю
Там ляжалі зубы.
Там старшая каравайніца
Развешала губы.
Да затым яна развешала,
Што па поўнай выпівала.

421

Каравайніцы п'яны *
Да ўсё цеста пакралі.

Да ўсё цеста пакралі
У пазуху да ў кішэню.

У пазуху да ў кішэню,
Сваім дзецям на вячэру.

Як на ліха пашло,
У кішэні цеста падышло.

У кішэні цеста падышло,
А кішэня адарвалася.

А кішэня адарвалася —
Я сарама набралася.

422

Каравайнічкі-зладзейкі
Пакралі цесцечка ў кішэнькі.

Наш каравайчык велькі рос,
А Яська да Манькі ракам поўз.

Нашы каравайнічкі-смяюшкі
Пакралі цесцечка ў хвартушкі.

423

Каравайніцы-п'яніцы
Да ўсё цеста пакралі,
Да ў кяшонкі паклалі.
Стала цеста бушаваці,
Стала кяшонкі распіраці.

---

* Першы радок кожнай страфы паўтараецца.

424

Каравайніцы з места
Пакралі ўсё цеста.
Яшчэ адна прышла з сяла
І тая ўкрала з цяля.

425

Каравайнічкі з места,
Не бярыце ў кішэні цеста,
Бо як ліха прыдзе,
Цеста ў кішэнях зыдзе.

426

Каравайніца п'яна
Ўсё цеста пакрала:
То ў торбу, то ў пазуху,
То ў лычную сумку.

427

— Каравайніцы п'яны
Усё цеста пакралі:
То ў мех, то ў кішэню,
То дзецям на вячэру.

Каравайніцы адказваюць:

— Мы ж цеста не кралі
І ў кішэні не бралі,
Дадому не хадзілі
І дзецям не насілі.

428

Каравайніцы немы —
Усё цеста паелі:
Хто ў рот, хто ў кішэню,
Дзецям на вячэру.

429

Каравайніцы з места (2)
Пакралі ўсё цеста,
І будзем іх калаціці, (2)
Цеста нахадзіці.

Каравайніца маладая (2)
Яна таго ўсё адбудзіць — (2)
Нам гарэлкі купіць.

430

Каравайніцы напіліся —
Караваю ў дзяжы забыліся,
Караваю-цестачка,
Залатое дэначка.

431

Свіння з'ела, зрыла,
Ямкі парабіла.
Каравайнічкі п'яны
Нажы паламалі.
А свіння начавала,
Сабе бульбы шукала.

432

Славен, славен [Іванка]
Папаіў жоначак.

Папаіў жоначак,—
Пагубілі жоначкі світачкі.

Зачнецца світаці,
Пашлем мужыкоў шукаці.

Шукаў, шукаў — не знайшоў,
Заплакаўшы, да й пайшоў.

433

Гібецеся, сені,
Дзе каравайначкі селі.

Не намнога яны селі —
На час, на гадзіначку,

На час, на гадзіначку,
На гэтую вечарыначку.

434

Каравайніцы, не расходзьцеся,
Сватачанькі, не расходзьцеся,
Бо дзяўчыны баценька
Будзе даром дарыці
Па паўненькай, па паўнюсенькай,
Па гусеньцы па бялюсенькай.

435

Перад вароты возера — відно дно,
Каравайнічкам да дадому не відно.
Зраўняй горы, даліны раўненька,
Каб было дадому відненька.

436

Старшая каравайнічка,
Глядзь у аконечка,
Чы высока сонечка на небе.
Як яшчэ рана — пагуляймо,
А як позна — разыйдзямося розна.

Казала лапата,
Што е ў кожнай хаце:
— Кожна свой дом мае,
Свайго мужа норавы знае.

437

Старшая каравайніца,
Да пасунься на лаве,
Адчыні да ваконейка,
Паглядзі да на сонейка,
Да ці рана, ці позна.
Да калі ж яшчэ рана —
Да пойдзем пагуляем,
А калі ж ужэ позна —
Да разойдземся розна.
Вып'ем да па кубачку,
Заўём да галубачку,
Да пасадзім на сані,
Да няхай едзе з намі,
Да няхай едзе з намі,
З пышнымі панамі.

438

Я ж была да на караваі,
Як пчолачка ў раі.
Там мяне частавалі
Віном зеляненькім,
Мядком саладзенькім.
Далі нам піць і есці
І лавачку сесці,
Цісовую краватачку
Да спатачкі легчы.

ДЗЕЛЯЦЬ КАРАВАЙ

439

Зарадзіла пшаніца,*
Што конь капы ды не павязе,
Сват каравая ды не панясе.
— Запрагай, сватка, кабылку,
Вязі каравай да маладзенькай.

440

Ой, сялом ідуць,*
Сялом вецер вее,
Сялом вецер вее,
Збоку сонца грэе.

441

Зажурыўся каравай,
У каморы стоя:
— Самі п'еце, гуляеце,
А аба мне не дбаеце.

442

Папытайся, каравайка, у лапаты:
— Ці далёка сцежка да хаты?

— Цераз тын, цераз пералаз,
Папытай, каравайка, яшчэ раз.

---

* Кожны радок паўтараецца.

443

Ой, просіцца каравай
Із каморы да сяней,
Із сяней аж да хаты,
На цісовы столічак.

444

Каравай, ідзі з клеці
Да сядай на покуці,
Бяры сабе чарачку,
Налівай гарэлачку.

445

Ляці, ляці, каравай, з клеці,
Сядзь сабе на покуці
У зялёненькім жыце,
Дай бог маладым жыці.
На покуці каравай дзеляць,
А ў запечку месяць,
А на печы дзяцей цешаць.

446

Не стой, каравай, у жыце,
Годзе табе служыці.
Служыў у нядзелю,
Служыў у панядзелак,
Служыў у аўторак.

А ў аўторак — нажоў сорак,
Трэба цябе раздзяліці,
Трэба цябе раздзяліці,
На мір божы распусціці.

447

Букаты каравай, букаты,
Ідзе па сцежачцы да хаты.
Сюдою, каравай, сюдою,
Зарасла сцежка травою,
Зялёнай муравою.
Малайцоў папрасілі —
Гэту траву пакасілі.
А дзевачак пазавём —
У копачкі пакладзём.
У копачкі пакладзём,
Сватнім коням аддадзём.
Сватнім коням аддадзём,
Маладзічку ад вас забяром.

448

Нясіце каравай, нясіце,
Сваю маладую пакажыце.

Начавалі, прыбіралі
І ў што яе прыбралі?

Ці ў золата, ці ў атлас,
Ці ў такія сукні, як у нас?

Нясіце каравай, нясіце,
На століку палажыце.

У століку ножкі гіблюцца,
Людзі караваю дзівяцца.

449

Пакажэце, сваткі, каравай ваш,
Каравай ваш.

Мы забачым, ці такі, як наш,
Такі, як наш.

Наш каравай бялейшы, бялейшы,
Бялейшы.

Нашыя гускі пякнейшы, пякнейшы,
Пякнейшы.

Ці красён, ці вясёл?

450

— Чыя ж гэта радзіна
Пад караваем хадзіла?
— То Сцяпанкава радзіна
Пад караваем хадзіла.
Наш каравай высшы,
Наш і род дружшы.

451

Чыя ж то радзіна
Пад караваем хадзіла?
Пад караваем высокім,
Пад лістам шырокім.

452

— Чый, чый каравай выша?
— Наш, наш каравай выша.
— А чыя свечка яснее?
— Наша Аксенька краснее.

453

Ой, бярыце каравай, бярыце.
Ой, нясіце каравай, нясіце.

Палажыце каравай на арудзе —
У нашай маладой сын будзе.

Палажыце яго на стале —
Сталовыя ножкі гіблюцца,
Людзі з караваю дзівяцца.

Ой, дзівіце, не дзівіце —
Па даляру палажыце.

Па даляру, хоць па два:
Наша маладая не ўдава.

Наша маладая дзевачка,
Як у садзе кветачка.

А малады дзецючок,
Як у садзе гваздзічок.

454

Прыгож-харош наш каравай —
Госпаду богу на хвалу,
Нашым маладым на славу.

Палажылі каравай на стале —
Сталовыя ножкі гіблюцца,
Людзі з караваю дзівяцца.

— Сватка Мікалаю,
Ды не крой каравай:
Мы з гэтым караваем
Яшчэ ноч пагуляем.

455

Віўся каравай клубком
Пад зялёным дубком,

Да ў чысценькім полі,
Да на вараненькім коні.

Да яшчэ будзе віцца,
Як на месцы станавіцца.

456

— Вітай, вітай, святы караваю,
Вітай, вітай із божага дому.
Дзе ж ты быў, святы караваю?
Што ж ты відзеў з божую дару?
— Бываў жа я ў чыстым полі,
Стаяў жа я яраю пшаніцаю,
А цяпер стаю на цісоваму сталу,
А цяпер стаю на льняному абрусу.
Відаў жа я месяца з зарою,
Відаў жа я абое ясненькі.
Не есць то ясненькі месячэнька,
Но то мне е родненькі баценька.
Не есць то мне ясная зоранька,
Но то мне есць родная мацюнка.
Сядзяць сабе двое ўдалыя
І спаўняюць сабе поўненькі поўныя.
Сядзяць сабе ў новенькай святліцы,
Спаўняюць мёд-віно склянніцы.
Там яны ў золаце сядзяць
І мёд-віно спаўняюць.

457

— Вітай, караваю, із божага дару.
Дзе ж бываў, святы караваю,
Што ж відаў із божага дару?
— Стаяў жа я ў чыстым полі на ніве,
Відаў жа я жыта, пшаніцу
І ўсякую пашніцу.
А цяпер жа я стаю
На тым самым сталу
І на абрусові льняному,
А цяпер віджу баценька з матанькаю,
Ідуць ся ў новеньку святліцу
І спаўняюць мёду шкляніцу.

458

— Дзе ж ты бываў,
Што ты чуваў,
Святы караваю?

— Бываў жа я,
Чуваў жа я
Месяца з зарою.

— Не ёсць жа то,
Не ёсць жа то
Месяц з зарою,

А ёсць жа то,
А ёсць жа то
Іванка з жаною.

459

Калі мы каравай мясілі,
Тады мы радзіны не прасілі.
А будзем каравай дзяліць,
Будзем мы радзіну прасіць.

460

Сейся, авёс ранні,
Прыбывай, родзе слаўны:
Дзядзюхны і цёткі,
Брацейкі і сястрыцы
Каравай дзяліці.

461

Сыйдзі, божа, з неба,
Цяпер ты нам трэба:
Памагаў учыняці,
Памажы й замясіці,
Памагаў усадзіці,
Памажы й надзяліці.

462

Засвяці, божа, з раю
Нашаму караваю,
Штоб было відпесенька
Краяці драбнесенька,
Каб усіх абдзяліці,
Нікаго не ўкрыўдзіці,
Бо ў нас род вялікі,
А каравай невялікі.

463

Ой, у полі, полі вежа стаяла,
Муравана і малявана.
А ў той вежы дружачка ляжыць.
— Устань, дружаньку, не ляжы,
Палень-паляні,
Каравай падзялі.

464

— Рана, рана *, што ў лесе звінела?
— Не звінела — гаварыла.
— Ой, што яно гаварыла?
— Яно гаварыла, што за гарою новы двор.
— А што ў гэтым дварэ?
— А што ў сім дварэ вяселле.
— А што ў гэтым вяселлі?
— Стаіць столік цісовы.
— А што на тым століку?
— Ляжыць скацерць рубчаста.
— А што на той скацерці?
— Ляжыць каравай, божы дар.
— А што ў гэтым караваі ёсць?
— З сямі крыніц вадзіца.
— Што ў гэтым караваі ёсць?
— З сямі азёр соль.
— Што ў гэтым караваі ёсць?

* Рэфрэн «Рана, рана» паўтараецца перад кожным радком.

— З сямі палёў пшаніца.
— Што ў гэтым караваі ёсць?
— З сямі свінак саліца.
— Што ў гэтым караваі ёсць?
— З сямі каровак маслечка.
— Што ў гэтым караваі ёсць?
— З сямі раёў мядок.
— Да каму каравай кроіці?
— Свяцілцы каравай кроіці.
— А што мовіць свяцілка?
— Ой, я, братцы, не ўмею
Да яшчэ к таму і не смею:
Я ножыка не маю,
Сяго караваю не ўкраю.
— Каму каравай кроіці?
— Княжому каравай кроіці.
— Я, братцы, не ўмею
Да яшчэ к таму і не смею.
— Каму каравай кроіці?
— Старшай свасе каравай кроіці.
— А я, братцы, не ўмею
Да яшчэ к таму не смею.
— Каму каравай кроіці?
— Меншаму дружку каравай кроіці.
— Ой, што мовіць дружок?
— Я, братцы, не ўмею
Ды яшчэ к таму і не смею:
Я ножыка не маю,
Сяго караваю не ўкраю.
— Каму каравай кроіці?
— Сярэдняму дружку каравай кроіці.
— Ой, што мовіць дружайка?
— Я, братцы, не ўмею
Ды яшчэ к таму і не смею:
Сяго караваю не ўкрою.
— Каму каравай кроіці?
— Старшаму дружку каравай кроіці.
— А што мовіць дружайка?
— Ой, я, братцы, ахочы каравай кроіці,
Умею да яшчэ к таму і смею:
Ёсць у мяне ножык залаты,
Я к сяму дзелу ахвочы,
Мы сей каравай раскроім

Да на мір божы раздарым,
Да на мір божы раздарым,
На залатыя талеркі да нап'емся гарэлкі.

465

Да рана, рана *, нешта ў лесе звінела,
Не звінела — гаварыла.

Не звінела — гаварыла.
За гарою новы двор.

Да за гарою новы двор,
А што на том жа дварэ?

А што на том жа дварэ?
Да стаіць нова скам'іца.

Да стаіць нова скам'іца,
На скам'іцы скацерка.

На скам'іцы скацерка,
На скацерцы каравай.

На скацерцы каравай.
А што ў том караваі?

А што ў том караваі?
Да сямі нівак пшаніца.

Да сямі нівак пшаніца,
Да сямі крыніц вадзіца.

Да сямі крыніц вадзіца,
Да сямі сальніц сальніца.

Да сямі сальніц сальніца,
Да сямі курак яечка.

* Рэфрэн «Да рана, рана» паўтараецца перад кожным радком.

Да сямі курак яечка,
Да сямі дровак маслечка.

Да слухайце, баяры,
Катораму дружку кроіць?

Катораму дружку кроіць?
Младшаму дружку кроіць.

Младшы кажа: — Не ўмею,
Я й ножыка не маю.

Караваю не ўкрою,
Я й радзімы не абдзялю.

Катораму дружку кроіць?
Срэдняму дружку кроіць.

Срэдні кажа: — Не ўмею,
Я й ножыка не маю.

Караваю не ўкрою,
Я й радзімы не абдзялю.

Катораму дружку кроіць?
Старшаму дружку кроіць.

Старшы кажа: — Я ўмею,
Я й ножыка да й маю.

Я й ножыка да й маю,
Я й караваю украю.

Я й караваю укрою,
Я й радзіму абдзялю.

466

Манечка татку просіць:
— Не пачынай караваю.

Не пачынай караваю,
Можа, я яшчэ пагуляю

На шырокай вуліцы
З харошымі хлопцамі.

467

Дружку Мікалаю,
Не рэж караваю:
Не ты яго мясіў,
Не ты яго садзіў —
Мясілі свашачкі,
Садзілі маршалачкі.

468

Да дзяліце каравай, дзяліце,
Да сярэдзінку астаўце.

Да сярэдзінку астаўце,
Да на пяўчыцы астаўце.

Да на пяўчыцы астаўце,
Старым бабам не давайце,

Бо старыя бабы сакочуць,
Яны караваю не хочуць.

469

Караваю, маю,
Шышкі паламаю.
Шышкі паламаю
І ў карман пахаваю.

470

Дружка каравай крае,
Залаты ножык мае,
Срэбную талерачку

І шаўкову хусцінаньку.
Не шкода ей даці
Каравая пакраяці.

471

Дружко каравай крае,
Залаты ножык мае,
Срэбрану талерачку.
Лепша мая ручка,
Як тая талерачка.

472

Крае сват каравай, крае,
Залаты ножык мае,
На срэбную да талерачку,
На салодку да гарэлачку.

473

Дружко каравай крае,
Яму бог памагае,
Яму бог памагае.
Залаты ножык мае,
Срэбную талерачку —
Абсылаці радзіначку.

474

Дружка каравай крае,
Палавіну раскрадае:
За пазуху, то ў кішэню
Для дзеці на вячэру хавае.

475

Дружка каравай паразае,
То ў печ, то на печ пазірае.
А ў печы каплун пячоны,
А на печы часнок таўчоны.

476

Дружко да каравай рэжа,
Да за ім жана стаіць,
Да семера да дзяцей дзяржыць.
Да семера, да дзявяцера,
Да ўсіх да дзясяцера.

477

Дружко каравай крае,
А за ім да жана сядзіць,
Семера дзяцей дзяржыць.
Думаці-гадаці,
Чым дзеці гадаваці.

478

Дружко каравай рэжыць,*
Залаты ножык лосніць,
Жана сядзіць за плячамі
З семярымі дзяцямі.

479

Дружко каравай крае,
Залаты ножык мае.
То ў рот, то ў кішэню —
Усё дзецям на вячэру.

---

* Кожны радок паўтараецца.

480

Дружко каравай дзеле,
За ім да жана ходзе,
Семера дзетак за сабой водзе
Да ўсе з кашалямі.
Што й у рот, што й у кішэню,
Што б было на вячэру.

481

Дружко каравай кроіць,
Назад пазіраець —
Там яго да жана стаіць,
Семера дзяцей дзяржыць
Да ўсе з кашалямі —
Увесь каравай пабралі.

482

Маршалак каравай рэжа,
У яго з носа лезе.
Яго жонка лае,
Чаму носа не ўцірае.

Маршалак каравай крае,
Сам а сабе не дбае.
За ім жонка ходзіць,
Семера дзетак водзіць
І ўсе з кашалямі,
Як бахуры з тарбамі.

Маршалак каравай дзеліць,
Сам сабе не верыць:
То ў рот, то ў кішэньку,
Штоб пажывіці жонку.

Маршалак адказвае:

— Што вам за тое даці,
Што ўмееце брахаці?
Чы гароху місу,

Чы сабаку лысу,
Чы жменю ячменю,
Чы воўчу пячэню?

[*Яму адказваюць хорам*]:

— Мы гарох прымемо,
Вам сабаку адашлемо.
І ячмень вазьмемо,
Вам пячэню аддаемо.

483

Да дружка каравай рэжа,
Да з носа смаркач лезе.
Да падайце дзеркачышча,
Да падцерці да насішча.

484

Наш сватка каравай рэжа,
А з носа смаркач лезе.
Ох ты, сваха, не забывай,
Свату нос уцірай.

485

Дружко, каравай падзеліш
І трое людзей загневіш:
Адны — перадпячкане,
А другія — запячкане,
А трэція — за парогам.
У каўша залатая душа,
Быў на месце, просім тосты.
Дайце каравая і белага сала.

486

— Ой, караваю, караваю,
А хто цябе задумаў? *
— Задумаў мяне Іванка,
Ў чыстым полі аручы
Да пшаніцу сеючы.
— Зарадзі, божа, пшоначку
Да на маладую жоначку.

487

Каравай мой, караваю,
Ой, хто цябе задумаў?
Задумала цябе Надзечка,
У чыстым полі ходзячы,
Да пшанічку родзячы.
Урадзі, божа, пшаніцу
Да на мой каравай багаты.

488

Дзякуй сватам за каравай,
Кіслы, смачны, салёны,
У віннай дзяжы квашоны,
У залатой печы пячоны.

489

Дзякуй маладой, маладому
І табе, дружку,
За тваю ўслужку.
Дзякуй усем,
А каравай сам з'ем.

---

* Кожны радок, акрамя першага і апошняга, паўтараецца.

490

Дзякую наперад пану богу,
Айцу і матцы,
Маладой і маладому
І таму колу,
Што сядзіць ля столу,—
Невыборна, усім, пакорна.
Дзякуй за каравай,
За божы дар!

491

Стараста вызвалёны,
Каравай падзялёны.
Дай жа божа добра лета,
Штоб радзілася нам жыта,
Ячмень і пшаніца
І ўсякая пашніца.

ПРОСЯЦЬ КАРАВАЯ

492

Наш сват каравай нясе
Ды кудрамі трасе.
Хоць трасі, хоць не трасі,—
Нам караваю дасі.

493

Сватка Мікалаю,
Дай нам караваю.

Не дасі караваю,
Мы твайго каня ўкрадзем.

Мы твайго каня ўкрадзем,
Да плота прывяжам,

Да плота прывяжам,
Будзеш пытаць — не скажам.

Павядзем у адрыну,
Адрэжам хвост і грыву.

Будзеш ехаць праз места,
Будуць людзі дзівіцца:

— Нам сказалі — сват багаты,
А ў яго конь куртаты.

494

Дружка-варапаю,
А дай нам караваю.

А не дасі караваю,
Мы ж твайго каня ўкрадзем.

А прывяжам к елі,
Каб яго ваўкі з'елі.

495

Дай, сватка, караваю,
Бо я тваю жонку аблаю.
От на рынку, на таргу
Пад сяўеньку падвярну.
Ды будзе яна трапятацца,
Ды будуць усе людзі смяяцца.

496

Спаймалі свата, спаймалі,
Ручніком звязалі.
Спаймалі над малаком,
Звязалі ручнічком.
Як не дасі караваю,
Тваю жонку аблаю
На кірмашу, на таргу,
Як будзе прадаваць качаргу.

497

Свацейка, мы табе раім:
Дай нам караваю.

Не дасі караваю —
Мы цябе аблаем.

Не дасі гарэлкі —
Прападуць авечкі.

Не дасі віна —
Падохне свіння.

498

Сванечка маладая,
Мы цябе даўно ждалі.
Мост масцілі,
Каб сванечка не ўпала,
Каравай не зламала,
Віна не разліла.

499

У нашага свата рыжа барада,
Яшчэ ў свата крывая нага.
У нашага свата крывая нага,
А яшчэ у свата лыса галава.
Ды рыжаю барадою печ мялі,
А крывою нагою жар граблі.
На лысай галаве боб малацілі
Да ў свата каравая прасілі.

500

Мы пшанічку палолі,
Ручкі накалолі.

У нас вочы не папоўскі,
Мы людзі не такоўскі.

Выце, маршалку, сорам знайце,
Нам каравая дайце.

501

Мы пшаніцу палолі
Ручкі пакалолі.
Павінны сваці сорам знаці,
Нам каравая даці.

Мы пшанічаньку жалі,
Караваю не кушалі.
Павінны сваці сорам знаці,
Нам каравая даці.

502

Дружаньку-галубаньку,
Дай нам хоць гусаньку.
Мы пшаніцу палолі,
Ручкі калолі,
Караваю не спыталі.

Сват каравай крае,
Залаты ножык мае,
Сярэбраную талерачку,
Правую ручаньку.

503

Дружка перапечку ўкраў,
Панёс па падлавічу хаваючы.
Казалі, сватоў мала,
Аж іх чорт нагнала,
Скрозь па паліцах іх
І па жартавіцах.

504

Сеў гаспадар у канцы стала,
У розе — гаспадыня.
Украяў гаспадар лусту хлеба,
Даў жонцы Марыне.

505

Ой, пойдзем да пана,
Занясем каравая,

Каравая пшанічнага
Для пана палітычнага.

Да й не вей, ветрэ, ў полі,
Да павей па святліцы.

Да павей па святліцы
І зруш макавіцы.

Макавіцы зазвінелі —
Нашы паны звесялелі.

ЗБОРНАЯ СУБОТА

МАЛАДАЯ ЗБІРАЕ ДРУЖАК І ПРОСІЦЬ ІХ ЗВІЦЬ ВЯНОК

506

— Ой, сягоння субота.
Да прыбірайся, сэрдачка,
Каб быў стол засланы,
Каб быў яе род сабраны.
— Ёсць у мяне родны бацюхна,
Ён жа стол засцеле,
Ён мне род збярэ.

507

Ступлю я на каліну,
Гукну я на радзіну:
— Збірайся, радочку,
У суботу звечарочку,
У суботу позненька,
У нядзелю раненька
На новы двор,
За цісовы стол,
Да Марысі на вяселле.

508

Хадзіла Марыська па сваім двару,
Прасіла месяца, ясную зару:

— Зорачка ясная, прасвяці да дня,
Пакуль жа збярэцца ўся мая радня.

— Досыць жа я табе насвяцілася,
Пакуль ты ў мамачкі нахадзілася.

Досыць жа я табе насіялася,
Пакуль ты ў мамачкі нагулялася.

509

А ў суботаньку па няшпораньку гадзіну
Збіраецца Марысіна радзіна.

А Марыся свайго баценьку пытае:
— Нашто ся то радзінанька збірае?

— Ой, на тое, маё дзіцятка, на тое,
Ой, на тваё вяселлечка слаўное,

Ой, на тваё гуляннечка пышное,
Ой, на твае нізкія ўклоны.

510

— Ці то той, матанька, вечарок,
Што збіраецца ўвесь радок?
Ці то тая, матанька, гадзіна,
Што збіраецца радзіна?

— Гэта той, дзіцятка, вечарок,
Што збіраецца ўвесь радок.
Гэта тая, дзіцятка, гадзіна,
Што збіраецца радзіна.

511

З суботы на нядзелю у гадзіну
Сабраў Нікіпарка сваю радзіну.

— Няхай мая радзіна збярэцца,
Хай маей гарэлкі нап'ецца.

Хай мая мілая радзіна пасядзіць,
Хай майго вяселля паглядзіць.

512

А Манечка суботку даждала,
Усю сваю радзінку пасазвала.

Манечка суботкі даждалася,
Уся яе радзінка сабралася.

513

— Збірайцеся, ўсе дзевачкі, ў суботку,*
Загадаець вам Рэнечка работку.
Загадаець з канца ў канец хадзіці,
Загадаець гібкія лаўкі насіці.

— Мы паносім гібкія лаўкі за ночку,
Мы увідзім заўтра Рэнечку ў вяночку.
Мы памяцём шыроку вулку да канца,
Мы выправім заўтра Рэнечку да вянца.

514

Зборная суботка, зборная,
Чорная сцежачка, чорная.
А хто гэту сцежку вытаптаў?
Малада Волечка ходзячы,
Усіх сваіх падружак просячы:
— Хадзіце, дзевачкі, хадзіце,
Із руты вяночак савіце
Да пакаціце па стале
У роднай мамачкі ў прыпале.
Заўтра прыедзе мой Мішачка да мяне,
Будзе глядзець на мой вяночак, на мяне.

515

Апаследнюю суботку
Знайшла Манечка работку —
Стала па хатках хадзіці,
Стала дзевачак прасіці:
— Прыдзіце, дзевачкі, прыдзіце,
Вы мне вяночак завіце.
— Прыдзем, Манечка, мы прыдзем,
Мы цябе дзевачкай не ўвідзім,
Мы цябе ад дзевачак адлучым,
А да жоначак прылучым.

---

* Кожны радок паўтараецца.

516

Астатняя настала суботка,*
Рана Нінка пайшла на работку,
А з паўдня па сялу хадзіла,
К сабе дзевачак прасіла:
— Ідзіце, дзевачкі, да мяне,
Звіце вяночак для мяне
Да з руты, з мяты, з лялеі
Да на багровай паперы,
На зялёненькай кітайцы
Ніначцы ў рукі падайце.

517

Што ж там за зелле, чорнае насенне?
Учора звечара яна яго сеяла,
А сёння рана паўзыходзіла.

Што ж там за праўда, маладая Сонечка?
Учора звечара па вуліцах хадзіла,
А сягоння рана яна дзевачак прасіла:

— Ой, дзевачкі мае, сястрыцы мае,
Паслужыце вы мне сёння дзень-субота.
Не дзела рабіць, а вяночкі віць,
Да вяночкі віць, да песенькі пець.

518

Хадзіла Галечка па сялу,
Збірала дзевачак на вянок:
— Дзевачкі-сястрыцы, прыдзіце,
Болей мяне дзевачкай не ўвідзіце.
— Галечка-сястрыца, прыдзем,
Болей цябе дзевачкай не ўвідзім.

---

* Кожны радок паўтараецца.

519

А Лідачка па сенях ходзіць
Падружачак просіць,
Падружачак просіць:

— Дзевачкі, мае падружкі,
Паслухайце мяне,
Хадзіце вы ка мне.

Савіце вы ж мне вяночак
Хоць на адзін вечарочак,
Хоць на адзін вечарочак.

У маём вечку вазьміце,
Золата не ўраніце,
Серабра не рассыпце.

У маім вечку вазьмілі,
Золата ўранілі,
Серабро рассыпалі.

520

— І а сягоння ў нас суборная суботка,*
А ці пароблена твая, Фанечка, работка?

Ці пакроены твае, Фанечка, падаркі,
Ці пазбіраны твае, Фанечка, бальшанкі?

— І пакроіла мая мамачка падаркі,
І пазбірала мая сястрыца бальшанкі.

521

— Ты, сівая зязюленька, **
Ці ўсе сады абкувал(а)?

---

* Кожны радок паўтараецца.
** Першы радок кожнай страфы паўтараецца.

Ці ўсе сады абкувала,
Мо каторы абмінавал(а)?

— Толькі того абмінавала,
Ў катораму ноч начавал(а).

— Маладая Мар'ечка,
Ці ўсіх дзявок за дружак пабрал(а)?

Ці ўсіх дзявок за дружак пабрала,
Мо катору абмінавал(а)?

— Толькі тую абмінавала,
З катораю верненька гулял(а).

522

— Маладая Манечка,*
Чаго мы к табе прыйшлі,
Што ты нам за дар дасі?
— Да дзевачкі-сястрыцы,
Дам жа я вам дарочак:
З цвяткоў звіце вяночак,
Убярыце галоўку
У чужую старонку.

523

Зборная субота, зборная,
Чаму сцежачка чорная?
Вытаптаў Антачак ходзячы,
У садочак дзевачак просячы:
— У садочак, дзевачкі, у садочак
Ды савіце Марылі вяночак,
Хоць не руцяны — ружовы,
Абы хутка быў гатовы.

---

* Кожны радок паўтараецца.

524

Што я вас буду, мае дзевачкі, прасіці:
Хаця ж вы мне з руты вяночак савіце.

Я заўтра буду ў таты на куце сядзеці,
На мяне будуць усе людзі глядзеці.

525

Садзіцеся, дзяўчаткі, ў радочак,
Савіце ж мне руцвяненькі вяночак,

А каб добра веткі руты сядзелі,
А каб міла сваточкі ўсе глядзелі.

526

Віце, дзевачкі, вяночак,
Шчыпіце з руты цвяточак
Да ўвівайце ў вяночак —
І з руты, і з мяты, з лялеі.
Ой, віце, дзевачкі, віце,
Ой, віце, дзевачкі, не кпіце
Ды звіце вяночак, як зліце.

527

Сягоння ў нас суборная суботка,*
Млода Валечка ўсіх дзевачак сабрала,
А сабраўшы, за столічак саджала,
Пасадзіўшы, віці вяночак сказала:
— Віце, віце, мае дзевачкі, маленькі,
Да каб жа ён быў майму Юрачку міленькі.
Звіце, звіце, мае дзевачкі, для мяне,
Да каб не было ў чужой старане ганьбы мне.

---

* Кожны радок паўтараецца.

528

Куе зазулька, куе рабая,
Па бору лятаючы.

Плача Оленька маладзенькая,
Дзеванькі збіраючы:

— Дзеванькі мае, сястронкі мае,
Цяпер мне адгадзіце:

Із барвіночку, із зялёнага
Мне вяночак савіце.

Ой, як за каго, за абы каго
Барвінку не губіце.

Як за Коленьку маладзенькага,
Золатам убярыце.

— Пастаў, Оленька, кварту гарэлкі,
Саўем вянок табе.

— Пастаўлю кварту, пастаўлю яшчэ дзве,
Савіце вяночак мне.

529

Назбірала Олечка дзевачак
На зялёны вяночак,
А сама пашла ў камораньку
З баценькам гаварыці,
З родненькім гаварыці:
— Ой, мой баценька,
Ой, мой родненькі,
За каго ж мяне аддаеш?
Як за якога, за будзь-якога,
То й вярбіначку не псуйце,
А як за Колечку, за маладога,
То й золата не шкадуйце.

530

Ой, пасадзіла млода Каценька
Дзеванькі вянкі віці,
А сама пайшла да каморанькі
З баценькам гаварыці:

— Ой, ці ты знаеш, а мой баценька,
За каго мяне даеш?
Ой, ці за таго, каго я люблю,
То пайду ўбяруся.

Ой, ці за таго, каго я люблю,
То пайду убяруся.
А ці за таго, каго не люблю,
То пайду утаплюся.

— Ой, не тапіся, маё дзяцінка,
Бо ты душу загубіш.
О скажы, скажы шчыра праўданьку,
Каго ты верна любіш.

— Ох, яшчэ бы я, о мой баценька,
Нікога не любіла.
Хай бы я рочак, хай бы я другі
Дзяўчынай пахадзіла.

531

— Баліць галоўка мая,
Ніхто праўды не скажа,
Сама не знаю, не ведаю,
З кім мяне матка вяжа.

Няхай вяжа, няхай вяжа
Па сваёй добрай волі.
Як прыдзецца з нялюбым быці,—
Хоць з маста ды ў воду.

— Не тапіся, дзетка маё,
Бо ты душу загубіш.
Ой, скажы, скажы ўсю праўданьку,
Каго верненька любіш.

— Ой, рада была б, мая матка,
Нікога не любіці,
Каб яшчэ гадок, каб яшчэ другі
Дзеўкаю пабыці.

Дзеўкаю пабыўшы,—
Да людская пагаворка,
Замуж пайшоўшы за нялюбага,—
Бедная галоўка.

Дзеўкаю быўшы,—
Да людзі пасмяюцца,
Замуж пайшоўшы за нялюбага,—
Слёзкі разальюцца.

532

Зборная суботка настала,
Млода Ядзечка дзевак збірала.
Сабраўшы, у радочак садзіла.
— Пасядзьце, дзевачкі, у рад,
А я маладзенька паміж вас,
Скланю я галоўку ніжэй вас.
Звіце мне вяночак з трох квят:
Першая квятачка — ружачка,
Другая квятачка — міртачка,
Трэцяя квятачка — лялея,
Каб па мне матуля родная памлела.

533

А дзевачкі, кампаначкі вы мае,
Пасядзіце за столікам у мяне.
Што я вас буду, мае дзевачкі, прасіць:
Памажыце з руты вяночка савіць.
Мне заўтра трэба мець галовачку ў злаце,
Мяне будуць круга століка вадзіць,
На мяне будуць чужыя людзі глядзець,
Як мая русая каса будзець лялець.

534

Зборная суботка настала,
Марылька дзевачак збірала.
— Пасядзьце, дзевачкі, усе ў рад.
Звіце мне вяночак з розных квят,
Каб мая галоўка лялела,
Каб па мне мамачка не млела.
Звіце мне вяночак маленькі,
Каб мне быў Ванечка міленькі.

535

Зборная суботка настала,
Ніначка дзевачак сабрала,
Сабраўшы, у радочак саджала.
Сама ж яна села паміж іх,
Скланіла галоўку ніжэй усіх:
— Дзевачкі, падружкі вы мае,
Звіце ж вы вяночак для мяне,
Бо гэты ж вяночак з руты-цвет,
Ён жа мне завяжыць белы свет.

536

Зборная суботка настала,
Млода Марылечка дзевак збірала.

Набраўшы дзевачак поўны двор,
Садзіла іх разам за поўны стол.

— Пасядзьце, дзевачкі, вы ўсе ў рад,
А я, маладзюшанька, вышэй вас.

А я, маладзюшанька, вышэй вас,
Скланю галовачку ніжэй вас.

Дзевачкі, сястрыцы вы мае,
Звіце ж вы вяночка для мяне

Не з руты, не з мяты — з лілеі,
Каб маё сэрцайка не млела.

То ж маё сэрцайка млець будзе,
То ж маёй матулі жаль будзе.

Уецца вяночак, уецца,—
Марысечка слёзкамі ліецца.

Яшчэ ёй вяночак не звілі,—
Толькі ёй жаласці задалі.

Усе кветачкі-пералесачкі зацвілі,—
Усе дзевачкі за столік паселі.

Яе матуля ўсю ночку не спала,
Пакуль белу сукенку дастала.

То месяцам, то зоркамі садзіла,
Каб яна ўсю дарогу свяціла.

537

Зборная суботка настала,*
Марыська дзевачак збірала.
Сабраўшы, ў радочак садзіла.
Сама села, малада, між іх,
Скланіла галоўку ніжэй ўсіх.
— Дзевачкі, сястрыцы вы мае,
Звіце ж вы вяночак для мяне,
Звіце ж вы вяночак з трох кветак:
Першая квятанька — рутанька,
Другая квятанька — мятанька,
Трэцяя квятанька — лялея,
Хай па мне матулька не млее.

538

Суботачка сыборная настала,
Млода дзевачка ўсіх падружак сабрала.
— Садзіцеся, мае дзевачкі, ў радочак,
Савіце мне, маладзенечкай, вяночак.

---

* Кожны радок паўтараецца.

А як жа мне вяночка не будзіць,
Тады на вас, дзевачкі, жаль будзіць.
А я ж яго нямножачка панашу —
У аўторак прыданкамі адашлю.

539

Суботачка нядзелечкі даждала,
Млода Ніначка ўсіх дзевачак сабрала,
А сабраўшы, у радочак саджала.
— Садзіцеся, мае дзевачкі, у радочак
Да звіце ж мне, маладзюсенькай, вяночак.
Сама села, маладзюсенька, міжа іх
Да скланіла галовачку ніжа ўсіх.
— Няхай мая галовачка буяець,
Няхай за мной ўсе дзевачкі гуляюць,
Няхай мая галовачка лялеець,
Няхай мяне ўсе хлопчыкі жалеюць.

540

Паследняя суботачка настала,
Маладая Галінка ўсіх сябровак сабрала,
А сабраўшы, у радочак саджала.
Сама села, малада, міжа іх
І скланіла галоўку, малада, ніжа іх.
— Хай мая буйна галоўка буяе,
Хай мяне родная мамачка ўспамінае.
Хай мая буйна галоўка лялее,
Хай мяне ўся радня жалее.

541

Зборная суботка настала,
Ганулька дзевачак збірала.

Сабраўшы, за столік садзіла,
Ссадзіўшы, работу ім дала:

— Дзевачкі, сястрыцы вы мае,
Звіце ж вы вяночак для мяне.

Прышыйце вяночак да касы,
Каб мая галоўка ялела.

Каб мая галоўка ялела,
Каб мяне свякроўка жалела.

542

А зборная суботка настала,
Янечка дзевачкі сабрала,
Сабраўшы, у радочак саджала:
— Садзіцеся, дзевачкі, у радочак,
А я, маладзюсенька, паміж вас,
Скланю я галоўку ніжэй вас,
Вылію слязінку жарчэй вас,
Скажу яму слоўца вярней вас.

543

А зборна, зборна суботка,*
Збарней суботы нядзеля,
Збарней нядзелі Леначка:
Сабрала субор поўны двор,
Насадзіла падружак поўны стол,
А сама села вышэй усіх,
Схіліла галоўку ніжэй усіх,
Думала-гадала больш ўсіх.

544

Зборная суботка настала,
Зіначка ўсіх дзевачак сабрала.
Сабраўшы, у радочак саджала.
— Дзевачкі, кумпаначкі мае,
Звіце вяночак для мяне:
Я маладзенька была,
Я сабе вяночак не спляла.

---

* Кожны радок, акрамя апошняга, паўтараецца.

545

Перабор, Валечка, перабор,
Сабрала дзевачак повен двор.

Сабрала дзевачак повен двор,
Хадзіла, прасіла ўсіх за стол:

— Сядзьце, дзевачкі, у радочак,
Звіце мне з руты вяночак.

З руты, з мяты, парловы,
Каб жа быў да шлюбу гатовы.

546

Суборная суботачка настала,
Малада Галечка ўсіх дзевачак сабрала,
А сабраўшы, ім работачку сказала:
— Садзіцеся, мае дзевачкі, у радочак,
Спляціце мне, маладзенькай, вяночак,
Мне з руты, з лілеі пахнючы,
А сабе з ялынцу калючы.

547

Ой, прыйшлі дзевачкі, прыйшлі,
Да не руту-мяту шчыпаці,
Да ў дзевачкі праўды пытаці:
— Да дзевачка, наша сястрыца,
Да скажы нам праўданьку:
З чаго табе вянок віці?
Да ці з руты, ці з мяты,
Ці з шалвеі, з лялеі,
Да ці з жоўтага кракосу
Да ў тваю да ў русу косу?
— Да дзевачкі, мае сястрыцы,
Ці вы самі не знаеце,
Што ў мяне пытаеце?
Ўсялякія краскі рвіце,
Мне, маладой, да вянок віце:
Да і з руты, і з мяты,
І з шалвеі, і з лялеі,
Да і з жоўтага кракосу
Да ў маю да ў русу косу.

548

— Размысляйся, дзеванька,
З чаго будзеш вянкі віць:
Ці з руты, ці з мяты,
Ці з чырвонае рожы?
— Веце, дзевачкі, з жоўтага кракосу
Да мне, маладзенькай, на косу.

549

У суботу раненька дзевачкі сабраліся,
У маладой Валечкі пыталіся:

— Маладая Валечка, з чаго вяночак віць:
Ці з руты, ці з мяты, ці з усяго зелля?

— Ні з руты, ні з мяты — з усяго зелля,
З усяго зелля на ўсё вяселле.

550

У суботку вечарам дзевачкі збіраліся,
У маладой дзевачкі пыталіся:
— З чаго табе, дзевачка, вяночак звіці:
Ці з руты, ці з мяты, ці з чырвонай лялеі,
Ці з белага шоўку?
— Ні з руты, ні з мяты, ні з чырвонай лялеі,
А з белага шоўку дзевачцы на галоўку.

551

Сабраліся дзевачкі у хатку,
А божа наш, божа ў хатку.*
Пыталіся ў Маруські парадку:
— Да што будзем, Маруська, рабіці,
З чаго табе вяночак савіці:
Да ці з руты, ці з ружных цвяточкаў?
— Да савіце вяночак із руты,
Да савіце вяночак маленькі,
А каб жа быў наш Колечка міленькі.

552

А ў садзе, ў садзе ды тры садочкі,
А ў тых садочках ды тры цвяточкі.
Ў адным садочку рута ды мята —

* Рэфрэн «А божа наш, божа» паўтараецца з апошнім словам кожнага радка.

Рута ды мята мне не прыятна.
Ў другім садочку ружова рожа —
Ружова рожа мне не прыгожа.
Ў трэцім садочку сінь васілёчак —
Сінь васілёчак мне на вяночак.

553

Ляцеў вінаград цераз сад,
Рассыпаў пер'ейка на ўвесь сад.

Маладая Таццянка хадзіла,
Яна сваіх дзевачак прасіла:

— Дзевачкі мае, сястрыцы,
Вы гэта пер'ейка збярыце.

Вы гэта пер'ейка збярыце
Ды мне вяночак звіце,

Хоць не руцвяны — пярловы,
Каб быў да шлюбу гатовы.

554

Да й ляцеў гарнастай чэраз сад,
Раніў пер'ейка на ўвесь сад — у!

А вы, дзевачкі, збірайце перачкі,
Віце дзевачцы велечка — у!

Звілі велечка з бярозы,
Пайшлі, пайшлі дзевачкі цвярозы — у!

Звілі велечка з яблынькі,
Пайшлі нашы дзевачкі п'яненькі — у!

555

— Выйдзі, сястрыца, правядзі,
Нам дарожаньку пакажы.

— От вам, дзевачкі, дарожка
Пад вішнёвенькі садочак,
Пад зялёненькі гаёчак.

556

Былі лютыя марозы,
Не змарозілі мне рожы.
Пусціла квеці пад клеці,
Зялёны лісток пад масток
Маладзенькай Верачцы на вянок.

557

Да каліна-маліна, божа, божа,*
Да не стой, распускайся,
У белы цвет убірайся.
Мне твайго цвету ж трэба,
Хоць нямножка — кусочак
Томачцы на вяночак.
Да хоць адну ветачку
Віцечку на кветачку.

558

Пад аконцам садочак,
Там Марынка хадзіла,
Зёлачкі палівала,
Цяжанька ўздыхала:
— Мне вас болей не паліці,
З вас вяночак мне не звіці.
Звіюць дзевачкі вяночак
З рутачкі, з лялеечкі,
З галубой паперачкі.

---

* Рэфрэн «Божа, божа» паўтараецца пасля кожнага радка.

559

А што ў нас сёння за дзіва стала —
За адзін дзянёчак вырас садочак.
Па тым садочку Светачка ходзіць,
Светачка ходзіць, з садам гамоніць:
— Чаму не вырас у маіх летах?
Хоць ты і вырас — чапаць не буду,
З цябе вяночак віці не буду.

560

Да каліна-маліна,
Да не стой, развівайся,
Белым цветам занімайся.
Нам твайго цвету трэба
Хоць на адзін вечарочак,
Зіначцы на вяночак.
Вянок будзе лялеці,
Яна будзе сядзеці.
На яе, маладую,
Усе будуць глядзеці.

561

Зялёная руціца
Па гародзе круціцца.

Па гародзе круціцца,
Пад вароты коціцца.

Руціца незбіраная,
У вяночак незвіваная.

Трэба руціцу сабраць,
У вяночак пазвіваць.

562

— Чыя то рута там за ракою?
Зарасла ж яна ўсё й лебядою.

Чаму, Манечка, дзевак не просіш,
Дзевак не просіш, руты не поліш?

— Мае дзевачкі, мае сястрыцы,
Прыйшлі шутачкі — не да рутачкі.

Прыйшлі шутачкі — не да рутачкі,
Прыйшлі клетачкі — не да кветачкі.

Мае дзевачкі, мае сястрыцы,
Радзьце радачку, што мне рабіці.

Радзьце радачку, што мне рабіці,
Ці замуж ісці, ці дзеўкаю быці?

Замуж пайшоўшы — бедна галоўка,
Дзевачкай быўшы — людская абмоўка.

563

— Ой, чыя то рута-мята за гарою
Зарасла ўсякім зеллем, лебядою?
Ой, чаму ж ты, Васіліса, руты-мяты не спалола?
Хадзі, хадзі ты, Васіліса, руту-мяту палоці.
— Цяпер жа мне не да руткі, як узялі мяне смуткі,
Цяпер жа мне не да лебяды, як узяў Іван мае хлапаты,
Цяпер жа мне не да зелля, як вяселле,
Цяпер жа мне не да мяты — жаль маці.

564

— Чыя гэта да рутачка за ракою
Зарасла да забуяла, ой, лебядою?

Чаго, чаго, да Манечка, не палола
Ці ты свае белы ручанькі пакалола?

— А цяпер мне не да руты, не да лебяды:
Узялі маю галовачку, ой, журбы, хлапаты.

А што мне ж, да дзевачкі, думаць і гадаць,
Дзве рэчанькі перайсці, ой, трэцюю — Дунай.

Да я тыя дзве рэчанькі пешкі перайду,
Дзявоцкае красаты я, ой, нідзе не найду.

Дзявоцкае красаты я, ой, нідзе не найду,
Дзявоцка гуляннейка, ой, не забуду.

565

— За ракою, дзевачкі, за ракою
Да зарасла роза крапівою.
Папалеце, дзевачкі, папалеце,
Хоць сабе рожыцу забярэце.
— Да чаму ж ты, Ганначко, не палола?
— Не да розы, дзевачкі, не да розы,
Ужо мой Іванько ў дарозе,
Можа, яго конікі ў аблозе
Ды не пілі, не елі, мой божа.

566

— Чыя рутачка за гарою,
Зарасла яна ўсякай травою,
Усякай травою, усё й лебядою?
Чаго, дзевачка, руткі не полеш?
— Дзевачкі, мае сястрыцы,
Не да рутачкі мне, не да мяты:
Звязуць мяне скора з гэтай хатачкі,
З гэтай хатачкі ды ад роднай матачкі.

567

Пад гарою рута-мята, пад гарою,
Да й зарасла рута-мята лебядою.

— А чаго ж ты, Дунечка, не палола
Ці ты свае белы ручкі пакалола?

— Цяпер мне, дзевачкі, не да лебяды:
Ужо паехаў Васілёчак да й па чабаты,

Да й па тыя чаботы, па новыя,
Да й па тыя падкоўкі медзяныя.

568

— Дзе твае, Зіначка, квяты раслі,*
Дзе яны ў цябе зелянелі,
Што ад марозу не памерзлі,
Што ад сонейка не павялі?
Хто тваіх, Зіначка, кветак даглядаў,
Хто твае, Зіначка, квяты пашчыпаў,
Хто табе, Зіначка, у вяночак пазвіваў?
— Даглядала кветак матулька мая,
Палівала квяты сама малада,
Пашчыпалі квяты дзевачкі мае,
Звівалі ў вяночак кумпаначкі мае.

569

— Галенка малада, дзе цвяты брала,
Што цвяты ад дажджу не збуялі,
Што яны ад марозаў не павялі?
Галенка малада, хто цвяты паліваў твае?
Галенка малада, хто цвятоў даглядаў тваіх?
— Палівала, дзевачкі, родная мамка,
Даглядала, дзевачкі, сама малада.
— Галенка, хто цвяты пашчыпаў твае?
— Пашчыпаў, дзевачкі, міленькі мой,
Штодзянёк да мяне прыходзячы,
Па аднаму цвяточку прыносячы.

570

А ў суботу за ракою
Ходзіць Яначак з касою,
Косіць рутачку з расою.

---

* Кожны радок паўтараецца.

За ім матачка слядою:
— Яначак-дзіцятачка,
Не касі руты з расою,
Папрасі сваіх дзевачак —
Няхай пойдуць у садочак,
Сарвуць руты радочак
Маладзенькай на вяночак.

571

Ходзіць Манечка па полю,
Сее рутаньку з прыполу.

Рута ж яе зялёна,
У тры радочкі саджона.*

Вышаў Яська з расою,
Скасіў Рутаньку касою.

— А вы, дзяўчаты-сястрыцы,
Гэту рутаньку збярыце.

Вы гэту рутаньку збярыце,
Для мяне вяночак звіце.

572

У нядзелю рана
Раса напала,
А на той расе
Слядок харошы.

Дружчаткі кажуць:
— Куна хадзіла.
А хлопец кажа:
— Дзяўчо хадзіла.

Руту шчыпала
Ў садзе нясмела.

* Прыпеў паўтараецца пасля кожнай страфы.

Сабрала дзевачак —
За сталом села.

— Дзевачкі-сястрыцы,
Віце вяночак,
Віце вяночак
На персцяночак.

— Дзевачка-сястрыца,
Руты не стала,
Руты не стала,
На вяночак мала.

— Віце вяночак
Хоць ялоўцамі:
Не буду хадзіць
Я з малойцамі.

Віце вяночак
Хоць з рамоначкамі:
Буду хадзіці
Я з малодачкамі.

573

Ой, вілі, вілі, да не давілі:
Руты мала стала.*
Мамачка ідзець, рутачку нясець
Вянок давіваці.

Ой, вілі, вілі, да не давілі:
Руты мала стала.
Татачка ідзець, рутачку нясець
Вянок давіваці.

Ой, вілі, вілі, да не давілі:
Руты мала стала.
Брацетка ідзець, рутачку нясець
Вянок давіваці.

---

* Кожны другі радок паўтараецца.

Ой, вілі, вілі, да не давілі:
Руты мала стала.
Сястрыца ідзець, рутачку нясець
Вянок давіваці.

Ой, вілі, вілі, да не давілі:
Руты мала стала.
Колечка ідзець, рутачку нясець
Вянок давіваці.

Ой, вілі, вілі, да ўжо давілі:
Руты досыць стала.

574

Ой, вілі, вілі, да не завілі,
Вяночак вілі,
Рутанькі мала стала.
— Пашлі, Марынка, сваю матульку,
Пашлі па рутаньку.
Матулька стара,
Руты не знала,
Мятачкі прынясла.
— Пашлі, Марынка, свайго татульку,
Пашлі па рутаньку.
Татулька пайшоў,
Руты не найшоў,
Браціткаў прыносіць.
— Сваяго мілага пашлі па рутаньку.
Міленькі ідзець,
Рутаньку нясець,
Рутанькі давольна.
Ой, вілі, вілі,
Вяночак звілі,
Рутанькі хваціла.

575

У садочку была, вяночак віла
А рутанькі мала стала.
Ідзе матулька, нясе рутанькі вяночак давіваць.
— Матулька родна, рута нягодна вянок давіваць.

А далей паўтараецца тое ж, толькі «Ідзе татулька», «Ідзе сястрыца», «Ідзе братанька», «Ідзе цёценька», «Ідзе дзядзенька». І нарэшце:

У садочку была, вяночак віла,
А рутанькі мала стала.
Ідзе Паўлачка, нясе руты вянок давіваць.
— Паўлачка родны, рутачка годна вянок давіваць.

576

Ой, Улянка маладзенька,
Недавіты вяночак.
Ускоч у садочак,
Нарэж квяточак,
То даўемо вяночак.

577

Няслава брацятку, няслава:
На вянок руты не стала.
Не ўмеў гароду гарадзіць,
Не сумеў руты пасадзіць.
Загарадзіў гароду куточак,
Пасадзіў рутачкі кусточак.
— Вот табе, сястрыца, вяночак.

578

Няслава дзевачцы, няслава:
На вянок руціцы не стала.

— На цябе, бальшанка, гнеў маю,
Што ўзяла падругу — не знаю:

Ні яна вяночак не саўе,
Ні яна песенькі не спяе.

Савіла вяночак не гладка,
Як спела песеньку, аж гадка.

579

— Няслава, братка, няслава:
На вяночак руты не стала.
— Давіце, дзевачкі, вянок ялоўцам.
— Не быць табе, братка, малойцам.
Ой, умная-разумная Марыська
Не ведала, што з розуму рабіці:
Застаўляла сырыя ламы паліці,
Застаўляла ды чорны мак сеяці.
— Расці, расці, ой, чорны мак, чырвоны цвет,
Бо мне маладой на вяночак руты нет.
— Было табе па кірмашах не хадзіці,
Было табе гародчык загарадзіці,
Было табе зялёнай руты насадзіці.

580

У гародзе мята, у садочку рута,
Няма каго паслаці руты-мяты нарваці:

Мамка старая, сястра малая,
Братка не знае — зверху зрывае.

Ёсць у мяне служка, старшая дружка,
Яна руты нарве і вяночак саўе.

Яна руты нарве і вяночак саўе,
Шоўкам абложыць, на галоўку ўзложыць.

581

Што ж там за зелле — з руты насенне?
Учора звячора яго сеялі,
А сёння рано яно паўсходзіло.
Што ж там за праўда маладой Манечкі?
Учора звячора па вуліцы хадзіла,
Па вуліцы хадзіла, дзевак прасіла:
— А дзевачкі мае, сястрыцы мае,
Паслужыце мне хоць дзень у нядзельку.
Да не жыто жаці — да руту шчыпаці,

Не дзело рабіці — да вяночак віці.
Да некаго паслаці да руты нарваці:
Мамка старая, сястрыца малая,
А братко не знае — да вяршкі зрывае.
Ёсць у мяне тры дружкі, яны мае служкі:
Саму меншу пашлю — да руціцы нарве,
Селядоршай скажу — да вяночак саўе,
Сама старша ўдобіць — на галоўку ўзложыць.

582

У гародзе мята, у садочку рута.
Няма каго паслаці руты наламаці:

Сястра маладая, а брат не ўнаровіць,
А брат не ўнаровіць да з галлём наломіць.

А ёсць у мяне дружачкі, то мае служачкі.
Яны мне ўнаровяць, без галля наломяць

І саўюць вяночак на адзін дзянёчак,
І буду насіці, і бога прасіці,

[І буду насіці, і бога прасіці,]
Каб гэтага знасіла і больш не прасіла.

583

Нет ні рутачкі, а ні мятачкі,
Няма з чаго вянка віць.*

— Пашлі, Ганулька, сваю матульку
У зялёны сад па рутачку.

Матулька стара, руты не знала,
Ядленцу наламала.

Ядленчык коліць, галоўку клоніць,
А божа ж мой міленькі.

---

* Другі радок кожнай страфы паўтараецца.

584

Хадзіла Дануся па двору,
Сеяла руту з прыполу.

Рута ж яе зялёна,
У тры радочкі саджона.*

— Прасі, Дануся, матулю,
Паможа збіраць рутаньку.

— Не буду прасіць-маліці,
Не будзе мяне ўбіраці.

— Прасі, Дануся, татулю,
Паможа збіраць рутаньку.

— Не буду прасіць-маліці,
Не будзе хлебам карміці.

— Прасі, Дануся, брацятку,
Паможа збіраць рутаньку.

— Не буду прасіць-маліці,
Не буду я з ім хадзіці.

— Прасі, Дануся, сястрыцаў,
Памогуць збіраць рутаньку.

— Не буду прасіць-маліці,
Не буду я з імі дружыці.

— Прасі, Дануся, Ясечку,
Паможа збіраць рутаньку.

— Ой, буду прасіць-маліці,
Бо будзе хлебам карміці.

---

* Прыпеў паўтараецца пасля кожнай страфы.

585

— Ох, рута-мята, дробнае зелле,
З кім цябе сашчыпнуці?
Хадзем, матачка, хадзем, родненька, з табою,
Сашчыпнем руты-мяты з расою.
— Да не магу, дзіцятка, да не магу,
Да я з жалю ручанек не зніму.

Далей паўтараецца са зваротам да бацюшкі, сястрыцы. Нарэшце:

— Ой, рута-мята, дробнае зелле,
З кім цябе сашчыпнуці?
Хадзем, брацейка, хадзем, родненькі, з табою,
Сашчыпнем руты-мяты з расою.
— Хоць жаль жа мне, сястрыца, ці не жаль,
То мушу ісці,
Трэба ж мне тваю русую косу
Расплясці.

586

Зажадала Ганначка калінавага вяночка,
Зажадала да й паслала падружкі
У цёмны бор па каліну,
У цёмны лес па маліну.

Падружкі прыбягаюць —
Каліна адцвітае,
Каліна адцвітае,
Маліна ападае.

То ж наша нядоленька,
Адцвіла калінанька,
Адцвіла калінанька,
Апала малінанька.

Адцвіла калінанька,
Апала малінанька.
Не з чаго вянка віці,
Не ў чым пахадзіці.

Не ў чым пахадзіці
Сей дзянёк да вечара,
Сюю ночку да світочку
У руцяным вяночку.

587

Ды зажадала дзевачка
З трох зелляў ды вяночка,
Ды з каліны цвяточка.

Пасылала свайго брацейку
У цёмны лес ды па каліну,
У шчыры бор па свізіну.

Яшчэ братка не даязджае,
Ужо каліна выцвітае,
А свізіна пасыхае.

— Сястрыца мая родная,
Не з чаго ды вянка звіць,
Трэба табе ў мяне быць.

— Ой, брацейка мой родненькі,
Ды й у полі чабору многа.
Я з чабору ды вянок саўю,
І такі ж я ды замуж пайду.

588

Каб я ведала, маладзенькая,
Сваю долечку горкую,
Я ж бы паслала свайго татачку
У даліну па каліну.
Вецер не вее, сонца не грэе —
Калінка не зрэе.

Каб я ведала, маладзенькая,
Сваю долечку горкую,
Я ж бы паслала сваю мамачку

У даліну па каліну.
Вецер не вее, сонца не грэе —
Калінка не зрэе.

Каб я ведала, маладзенькая,
Сваю долечку горкую,
Я ж бы паслала свайго мілага
У даліну па каліну.
Вецер павеяў, сонца прыгрэла —
Каліна сазрэла.

589

Маладая дзеванька свайго татачку просіць:
— Татачка мой родненькі, едзь у луг
Да па каліну, да па калінавы цвяточак,
Да мне, маладзенькай, на вяночак.
Татачка пад'язджае — каліначка адцвітае.
Татачка бліжэй, бліжэй — каліна вышэй, вышэй.
Нешчасліва гадзіна — адцвітае каліна.

Тое ж паўтараецца да мамачкі, сястрыцы, браціка. Заканчваецца так:

Маладая дзеванька свайго дзяцінку просіць:
— Едзь у луг па каліну да па калінавы цвяточак,
Да мне, маладзенькай, на вяночак.
Дзяцінка пад'язджае — калінка зацвітае.
Дзяцінка бліжэй, бліжэй — калінка ніжэй, ніжэй.
Вот шчасліва гадзіна — расцвітае каліна.

590

Маладая Валечка
Зажадала вяночка,
Зажадала вяночка,
З калінкі лісточка.

Вот паслала татачку
У шчыры бор па калінку,
У ціхі луг па малінку.

Ужо і татачка прыходзіць,
Ён калінкі не прыносіць.

Вот паслала брацейку
У шчыры бор па калінку,
У ціхі луг па малінку.
Ужо і брацейка прыходзіць,
Ён калінкі не прыносіць.

Вот паслала Мішачку
У шчыры бор па калінку,
У ціхі луг па малінку.
Ужо і Мішачка прыходзіць,
Ён калінку прыносіць.

— Маладая Верачка,
Ужо шчасліва гадзінка,
Ужо назрэла калінка,
Ужо і паспела малінка.
Быць жа табе ў вяночку,
У зялёных квяточках.

591

Зажадала Ганначка
Да калінавага вяночка:
— Да паедзь, мой бацюхна,
У даліну да па каліну.
Бацюхна прыязджае,
А калінанька не цвітае.

Зажадала Ганначка
Да калінавага вяночка:
— Да паедзь, мая матанька,
У даліну да па каліну.
Матанька прыязджае,
А калінанька не цвітае.

Зажадала Ганначка
Да калінавага вяночка:
— Паедзь, паедзь, мой Януська,
У даліну да па каліну.

Януська прыязджае —
І калінанька зацвітае.
Час і пара, і гадзінанька —
Зацвіла калінанька.

592

Ой, каб я знала да я ведала,
Што заручыны будуць,*
То паслала б я жа свайго бацюхну
У цёмны луг па каліну.
Да бацюхна пашоў, ўвесь луг абышоў
Да каліначкі не нашоў.
— Да дзіцятка ж маё, да не доля твая:
Быць табе без вяночка.
Ветрык не вее, сонца не грэе —
Да каліначка не спее.

Ой, каб я знала, маладзенькая,
Што заручыны будуць,
Ой, паслала б я свайго мілага
У цёмны луг па каліну.
Да міленькі пашоў, увесь луг абышоў
Да каліначкі наламаў.
— Да мілая ж мая, долечка твая:
Быць табе ў вяночку.
Ветрычак вее да сонейка грэе —
Да каліначка прыспее.

593

— А чаго вы, дзевачкі, седзіце?
Чаго сваей Танечкі да не ведзіце?
— Хадзі, хадзі, Танечка, за намі,
Саўём табе вяночак з пярламі.

— А нашто мне, дзевачкі, пярловы вянок,—
Ёсць у мяне Пецечка, ясны сакалок.
Ён жа мяне пад вянец падвядзе,
Ён жа маю косу русу запляце.

* Кожны другі і чацвёрты радок паўтараюцца.

594

Ой, гулі, гулі галубы,
Галубы.

Вакруг горада ляталі,
Ляталі,

На Аўдотчын жэмчуг напалі,
Напалі.

— Шугу, галубы, ва лугу,
Ва лугу,

Не клюйце маяго жамчугу,
Жамчугу.

А мой жамчужок на вянок,
На вянок,

Багрова красачка за платок,
За платок.

595

Па Раслаўльскім бальшаку,
Па калінавым масточку
Хадзілі-брадзілі галубы
Па каленачкі ў золаце,
А па забярсцень у серабры.
Ай, туды ехаў Піліпка.
— Шугі ў лугі, галубы,
Не клюйце мае зямчужкі,
А мне земчужок надабі,
А мне, малайцу, на цвяток,
Анісцы маёй на вянок.

596

— Вы, дзеванькі, сяброванькі мае,
Вы пойдзеце у зялёны сад,
Вы будзеце мне вянкі віці.

Ды хто ў маім садзе пабываў,
Ды хто толькі руту-мяту пашчыпаў?
— Ці будзеш з намі, Ганулька, дружыць
Ды ці будзеш наш вяночак насіць?
— Ды не буду з вамі, дзеванькі, дружыць,
Ды не буду ваш вяночак я насіць.

597

Вясёлы вечар субота,
Вясёлы вечар субота,
Збірала дзеванька пад вянкі,
Збірала й молада пад вянкі.
Садзіла й дзевачкі град у град,
Садзіла й дзевачкі град у град,
А сама села каля іх.
Ганула загадку лепшу ўсіх:
— Хто ў маім садочку рана быў,
Раннюю расіцу атрусіў,
Конікам барвенец агрануў?
Ой, адазваўся жанішок,
Ой, адазваўся малады:
— Я ў тваім садочку рана быў,
Раннюю расіцу атрусіў,
Зялёны барвенец агрануў.

598

— Пакінь, дзеванька, думаць-гадаці,
Пашлі дзевачак краскі рваці.
— Я не пазваляю — сама пазрываю.
Нарвала красак ў абедзьве жмені.
Ой, рвала, рвала ды праклінала:
— Да бадай вы, краскі, тут не радзілі,
Каб мае таварышкі сюды не хадзілі.
— Не кляні, дзеванька, не кляні, маладзенька,
Як будуць радзіці, то будзем хадзіці,
Як будуць зацвітаці, то будзем шчыпаці.
Не мы цябе аддаём, не твае кветкі,
Аддаюць цябе блізкія суседкі.

599

Святая нядзелька да святы дзянёчак —
Да нету, нету да дзевачкі ўдому.
Пайшла дзевачка ў агарод па кветкі,
Нарвала кветак у абедзве жменькі.
Яна іх рвала да ўсё праклінала:
— Бадай вы, кветачкі, тут не радзілі,
Каб мае падружкі тут не хадзілі.
— Не кляні, дзевачка, не кляні, маладая:
Як радзілі кветачкі, так радзіць будуць,
Як хадзілі падружкі, так хадзіць будуць.

600

— Маладзенькая дзевачка,
Дзе хадзіла-блудзіла?
— Я хадзіла-блудзіла
Ды па роўненькім полі.
Я шукала-пытала
Каменя залатога:
«Камень мой залаценькі,
Ды каб я цябе знайшла,
Я б цябе раскавала
На дробныя драбнушачкі —
Дзевачкам на стужачкі,
А сабе на вяночак,
На залаты персцянёчак».

601

Ішлі дзеванькі су палянкі,
Ідучы, бягучы краскі рвалі.
Адна наша Хадорка па задочку йдзець,
Па задочку йдзець і красак не рвець,
Па задочку йдзець і красак не рвець,
А ёй дзеванькі расспрашывалі:
— Што ж ты, Хадорка, па задочку ідзеш,
Па задочку йдзеш, красак не рвеш?
— Дзеванькі-сястрыцы, вы падумайце:
Звіўшы мне вяночак, не знасіць мне вяночак,
Не знасіць мне вяночак дзень да вячорак.

602

Хадзіла Манечка па бору,
Іскала вяночак з чабору.
Не знайшла вяночак—частачок.
— Ды заплач, Манечка, на часок,
Ды ў гародзе суша, палея расцвіла,
Пайшла Манечка віць вяночак — не звіла.

603

Во як дзевачкі з увішэння
І скачуць, і пляшуць,
І песні пяюць, і вянкі ўюць.
Толькі адна Васечка смутнёшанька.

Толькі адна Васечка смутнёшанька,
Ні скачыць, ні пляшыць
І вянкоў не ўець.
А ў яе дзевачкі пыталіся:

— На каго ты, Васечка, разгневалася,
Ці на нас, дзевачак-падружак?
— Не на вас, дзевачкі-падружачкі,
А на свайго татаньку ды на роднага.

604

Зялёны барвіночку,
Учора быў у гародцы,
А цяпер на талерцы,
А заўтра будзеш на галоўцы.

605

На дварэ хвіялачкі зацвіталі,
Усю гару высокую засцілалі.
Прасілася дзевачка:
— Пусці мяне, татухна, на тую гару,
Я сабе са бела цміна вяночак саўю,
З хрышчатага барвіначка хрэшчык нараджу
Да й я свайму Андрэечку ў падарак пашлю.

УЮЦЬ ВЯНОК

606

— Ой, у руце, у руце да вянкі ўюць,
Там цябе, Насцечка, дзеванькі ждуць.
— Ой, няхай ждуць — не прыждуць,
Да такі мне вяночак ізаўюць,
Да русую косаньку расплятуць,
Да мяне да шлюбу адвядуць.
Русая косанька —па плячку,
А горкая слёзанька — па лічку.

607

Да сягоння да дзявічы вечар,
Да не будзем усю ноч спаці,
Да будзем свецы паліці,
Да дзеваньцы да вянок віці.

608

Зачынаем вянок віці, *
Хто ж будзе баславіці?

Матулька баслаўляець —
Рутачка ў ручках вянець.

Зачынаем вянок віці,
Хто ж будзець баславіці?

Татулька баслаўляець —
Рутачка ў ручках вянець.

---

* Першы радок кожнай страфы паўтараецца.

Зачынаем вянок віці,
Хто ж будзець баславіці?

Сястрыца баслаўляець —
Рутачка ў ручках вянець.

Зачынаем вянок віці,
Хто ж будзець баславіці?

Брацейка баслаўляець —
Рутачка ў ручках вянець.

Начынаем вянок віці,
Хто ж будзе баславіці?

Дзевачкі — венчык віці,
Татка з мамкай — баславіці,
На пасад пасадзіці.

609

Зачынаем вянок віці,*
Хто ж будзіць блаславіці?
Мамачка бласлаўляіць —
Ручанькі заламляіць.
Татачка бласлаўляіць —
Цяжанька уздыхаіць.
Сястрычка бласлаўляіць —
Рожачка ў ручках вяніць.
Брацейка бласлаўляіць —
Рутачка ў ручках вяніць.

610

І памажы, божа, песні пець,
Багаславі, божа, вянкі віць
У гэтым доме вясёлым
У сёй сямейцы здаровай.
Год ад году вяселле,
Век ад веку здароўе.
Дай божа маладым добру долю.

* Кожны радок паўтараецца.

611

Не стой, божа, пад акном,
Да ідзі, божа, у хату.
Памажы, божа, вянкі віць,
Нашым маладым доўга жыць.
Памажы, божа, павіваць,
Нашым маладым панаваць.

612

Благаславі, божа, вянок віць,
Нашым маладым доўга жыць:
Із суботы на нядзелю,
А з нядзелі на ўвесь век.

613

Зборная суботка настала,*
Каруська дзевачак збірала.
Сабраўшы, у радочак саджала.
Сама села вышэй, вышэй усіх,
Скланіла галоўку ніжэй усіх,
Коскамі зямельку пакрыла,
Слёзкамі ложачкі абмыла.
Уся яе галоўка ў вяночку,
Ёсь яе радзімка ў радочку.
Уся яе галоўка ў квеце,
Ёсь яе радзімка на свеце.

614

У новай каморы наша Анютка заснула,*
Прыйшлі дзевачкі вяночак віць — не чула.
А як пойдуць яе дзевачкі будзіці,
Стане дзевачак яе мамачка прасіці:
— Не будзіце, мае дзевачкі, хай паспіць,
Няхай у мяне мая госціца пагасціць.
Нямножка будзець яна ў мяне гасціці,
Яна пойдзець сваей свякроўцы гадзіці.

---

* Кожны радок паўтараецца.

615

А ў гародзе зялёная рутанька зеляніць,
А пад рутаю маладая дзеванька доўга спіць.
Прыйшла яе меншая сястронка будзіць,
Ой, стала, стала матуленька стыдзіць:
— Ой, няхай, няхай маё дзіцятка прызасне,
Ой, няхай яно ў галаву розуму набярэ:
Яно пойдзе ў чужыя людзі далёка,
Ой, будзе будзіць чужая маці палёгка.

616

У новай каморы млода Тарэска заснула,
Прышлі дзяўчаткі вяночак віці —не чула.
Прышоў яе родны татуля будзіці:
— Устань, Тарэса, прышлі дзяўчаты вяночак віці.
— Мой татачка, мой родненькі, яшчэ пасплю,
Бо паследнюю ночку тут гашчу.

617

А ў гародзе зялёная рутанька сядзела,
А тую рутаньку маладая Ганначка палола.
Яна, полючы, да й цяжанька заснула.
Прыйшла да яе родна матанька будзіці,
За вялікай жаласцю не можа збудзіць:
— Ой, няхай жа маё роднае дзіця падаспіць,
Ой, няхай яна русу косу падрасціць,
Бо, як пойдзе ў чужыя людзі, не даспіць,
А яна тады русу косу ўкараціць.

618

Выйшла Волечка шчыпаці руту на вянок ды й заснула.
Прыйшла яе родна матанька — ды й не чула,
Прыйшла і стаіць гадзінку-другую — не будзіць:
— Няхай маё роднае дзіця яшчэ паспіць,
Бо ў свякровачкі — то не ў матачкі: не паспіць.
А ў свякровачкі — то не ў матачкі:
Русай косанькі не ўзрасціць.

619

Ёсць у полі грудочак,
Віла Ганулька вяночак,
Уючы вяночак, заснула.
Прыехаў Ясенька — не чула.
— Спі, Ганулька, здарова,
Не буду мовіць ні слова.

620

У чыстым полі стаіць сад,
А ў тым садочку — вінаград.
Там Матронка сцерагла,
А сцерагучы, заснула.
Прыехаў Цімошка — не чула.
— Спіць мае сэрданька цвёрданька.
Няхай папаспіць яшчэ болей:
Большая косанька падрасце
І баценьку да жалю дабярэ.

621

Ой, у Слуцку, у Слуцку да на новым ганку
Ды каціла дзевачка чырвону кітайку.
Ды яна каціла — яе цёмна ночка захваціла,
Яна маладзенька заснула.
Прышла яе матачка — не чула.
— Дзе ж, маё дзіцятка, ды кітай падзела?
— Ды ў новай каморы вісіць на прабоі,
Хусткаю накрыта, слязьмі абліта.

622

Падай, матуля, іголку
І нітачку шоўку:
Будзем Рэнечцы вянок шыць —
Ёй ужо дзеўкай не быць,
Ёй ужо дзеўкай не быць,

Русай касы не насіць,
Русай касы не ўплятаці,
Па кірмашах не хадзіці,
Хлопчыкаў не звадзіці.

623

А дай, мамка, іголку *
І нітачку шоўку:

Прыйшлі дзеўкі вянок віць —
Досыць мне дзеўкай быць.

Прышпіляць сучочак
Апаследні разочак

Да буйнай галоўкі,
Да гарачай слёзкі.

624

А ў гародзе радзькоўе,
Радзькоўе.

Сястра сястры вянкі ўе,
Вянкі ўе

Беленькімі ручкамі,
Ручкамі.

Пярсцёначкі з вочкамі,
З вочкамі.

625

Ой, заселі, селі ў зялёнай руце,
Плача наша Зіначка да вяночак ўючы.
— Не плач, Зіначка, да вяночак ўючы,
Наплачашся, маладая, да за ім жывучы.

---

* Першы радок кожнай страфы паўтараецца.

— Ой, не буду плакаць, дзеванькі, не буду,
Бо я вельмі рада, што замуж іду.
Ён за вядзерца, я за другое —
Прынясём вадзіцы ды разам абое.
Нальём у карытца на ўмыванейка,
Павесім ручнічок на ўціранейка.

Дай божа маладым добрую долю.

626

Заплакала Мар'ечка вяночкі ўючы,
Пачуў жа Іванечка коні пасучы.
— Не плач, Мар'ечка, вяночкі ўючы,
А наплачашся ты за мною жывучы,
За мною жывучы, ад бацькі ідучы.

627

Ой, у агародзе і ў зялёнай руце
Плакала дзеванька два вяночкі ўючы,
Да зачуў Казусь па коніка ідучы.
— Не плач, дзеванька, два вяночкі ўючы,
Наплачашся, маладзенька, за мною жывучы:
Поўныя куточкі стаяць пруточкаў,
Тыя пруточкі дубовыя
На твае плечы здаровыя.

628

Не плач, Мар'юхна, вяночкі ўючы,
Будзеш плакаці з Іванам жывучы,
Свёкравы парогі пераступая,
Свякрухі наровы перанімая.

629

Чэраз гуліцу вішнёў сад, вішнёў сад,
Там дзевачкі ўвесь лад, увесь лад,
Там дзевачкі вянкі ўюць, вянкі ўюць,

Павіўшы вянкі, гуляюць, гуляюць.
Там ідзе любы госць, любы госць,
Любы госцічак, наш малодчычак, наш малодчычак.
Здаля ехаў, шапку зняў, шапку зняў,
Бліжа пад'ехаў, ручку даў, ручку даў.
— Знаю, Олечка, гардуеш мною, гардуеш мною.
Я тваю гордасць збуду, збуду,
У свайго цесценькі на дворы, на дворы,
Шчэ й у новай каморы, каморы.

630

Ой, чуці, чуці ў зялёнай руце,
Плакала Наталка венечка ўючы.

Да зачуў Майсейка, па каня йдучы,
Па каня йдучы, каня вядучы.

Даў ёй «добры дзень», а яна не адказала,
Даў ёй другі, яна ні разу.

— Пастой, мудраю, пастой, хвастлаю,
Ўспамяну я табе ў бацькі на дварэ,
На вароным кане.

631

За сеньмі, сеньмі, ў зялёным зеллі,
Салавейка шчабеча.
— Цябе, дзевачка маладзенькая,
Твая мамачка кліча.
— Ой, няхай кліча, няхай не кліча —
Я к ёй не паспею:
Я кветачкі рву і вяночкі ўю
А к свайму вяселлю.
Шыю хустачку ды бяленькую,
Шоўкам вышываю,
Свайму хлопчыку маладзенькаму
Пад шлюб паспяшаю.

632

Ой, у гародзе ялавец,
Малада Кацярынка ўець вянец,
Да к ёй татулька паслы шлець,
Ой, божа, божа, паслы шлець.
— Яшчэ ж, татулька, не звіла,
Яшчэ да шлюбу не пара.

Тое ж паўтараецца да маці, братоў, сясцёр. Заканчваецца так:

Ой, у гародзе ялавец,
Малада Кацярынка ўець вянец,
Да к ёй Грышачка паслы шлець,
Ой, божа, божа, паслы шлець.
— Ужо ж я, Грышачка, вянец звіла,
Ужо нам да шлюбу час-пара.

633

У гародзе ялавец,
Наша Франечка ўець вянец,
Уючы вяночак, заснула,
Прышла мамачка — не чула.
— Устань, Франечка, досыць спаць,
Пара да шлюбу выязджаць.
— Не пара, мамка, не пара,
Яшчэ вяночка не звіла.

Тое ж паўтараецца да татачкі, брацейкі, сястрыцы. Нарэшце:

У гародзе ялавец,
Наша Франечка ўець вянец,
Уючы вяночак, заснула,
Прышоў Сідорка — пачула.
— Устань, Франечка, досыць спаць,
Ужо да шлюбу пара выязджаць.
— Пара, міленькі, пара,
Ужо вяночак я звіла.

634

Хадзіла Матруначка, ой, па полю
Ды віла сабе вянок, ой, з куколю.
За ею мамка йдзе:
— Ідзі, Матрун, ідзі, дзевачка, дадому.
— Шчэ, мая мамачка, не час, не пара:
Я шчэ вяночка сабе не звіла.

Тое ж паўтараецца да таткі, браткі.
Заканчваецца так:

Хадзіла Матруначка, ой, па полю
Ды віла сабе вяночак, ой, з куколю.
За ею Іван ідзе:
— Ідзі, Матрун, ідзі, дзевачка, дадому.
— Ужо, мой Іване, і час, і пара:
Я ўжо вяночак сабе і звіла.

635

Ой, хадзіла малада Грасыля па полю,
Сеяла рутаньку з прыполу.
Ой, прышла да яе маманька,
Прышла да яе родненька:
— Пакінь, пакінь, Грасыля, руту сеяць,
Бо табе час да шлюбу ехаць.
— Ой, не час жа і не пара,
Бо я з руты вяночка не звіла.

Тое ж паўтараецца да татанькі, братанькі.
Заканчваецца так:

Хадзіла малада Грасыля па полю,
Збірала рутаньку да прыполу.
Ой, прышоў да яе міленькі:
— Пакінь, пакінь, Грасыля, руту збіраць:
Час табе, Грасыля, да шлюбу ехаць.
— Ой, цяпер час і пара,
Бо я з руты вяночка звіла.

636

На рэчцы, рэчцы кладкі дзве,
Ды там дзевачка вянкі ўе.
Віўшы, павіўшы, уздыхне —
Родную мамку ўспамяне.
Ішла яе мамка беражком,
Клікала дзіцятка галаском:
— Ды падай, дзіцятко, ручку мне,
Ды падай, дзіцятко, абедзве.
— Не падам, мамачка, ручачкі,
Не падам, мамачка, ні аднае.
Лепей я на моры утану,
Ды не дастануся нікаму.
На рэчцы, рэчцы кладкі дзве,
Ды там дзевачка вянкі ўе.
Віўшы, павіўшы, уздыхне —
Свайго малойчыка ўспамяне.
Ішоў яе малойчык беражком
Ды клікаў дзевачку галаском:
— Ды падай, дзевачка, ручку мне,
Ды падай, дзевачка, абедзве.
— Ды падам, міленькі, ручачку,
Ды падам, міленькі, абедзве.
Ды я на моры не утану,
Ды я дастануся табе аднаму.

637

Хадзіла Манечка па траве,
Збірала цвяточкі на галаву,

Збірала цвяточкі вянок віць,
За ёй мамачка паслы шле,

Да за ёй мамачка паслы шле:
— Годзь табе, дачушка, вянкі віць,

Годзь табе, дачушка, вянкі віць,
Нам нямножка з табой быць.

Нам нямножка з табой быць,
І тое раненька ўставаць,

І тое раненька ўставаць
Маладога Іванечка дажыдаць.

638

За гарою Хвёклунька вянкі ўець,
За ёю матухна паслоў шлець:
— Хадзі, Хвёклунька, мёду піць.
— А не пайду, матухна, мёду піць,
Мёд мне піць — сухата,
А вянкі віць — красата.

За гарою Хвёклунька вянкі ўець,
За ёю Самуська паслоў шлець:
— Хадзі, Хвёклунька, вады піць.
— Пайду к табе, Самуська, вады піць,
З табою мне ваду піць — красата,
Без цябе вянкі віць — сухата.

639

А ў бару зязюля гняздо ўець,*
Да яе салавей песні пяець:
— Дос табе, зязюля, гняздо віць,
Нямножачка табе ў ім пабыць,
Первае вячэр'е кукаваць,
Другую ночачку начаваць,
Трэцяе раннейка вылятаць.

У святліцы дзевачка вянкі ўе,
Да яе жанішка пісьмы шле.
— Дос табе, дзевачка, вянок віць,
Нямножачка табе ў ім быць.
Первае вячэр'е пагуляць,
Другую ночачку начаваць,
Трэцяе раннейка выязджаць.

---

* Кожны радок паўтараецца.

640

Ай, за гарой Дунечка вянкі ўець,
За ёй матушка паслоў шлець:
— Пакідай, Дунечка, вянкі віць,
Хадзі са мною піва піць.

— Не пакіну, матушка, вяночкі віць,
Не пайду з табою піва піць,
Буду вяночак давіваць,
Свайго Ванечкі дажыдаць.

Ай, за гарой Дунечка вянкі ўець,
За ёй бацюшка паслоў шлець:
— Пакідай, Дунечка, вянкі віць,
Хадзі са мной мёду піць.

— Не пакіну, бацюшка, вяночкі віць,
Не пайду з табой мёду піць,
Буду вяночак давіваць,
Свайго Ванечкі дажыдаць.

Ай, за гарой Дунечка вянкі ўець,
За ёй Ванечка паслоў шлець:
— Пакідай, Дунечка, вянкі віць,
Хадзі са мной вады піць.

— Брошу, Ванечка, вянкі віць,
Іду з табой ваду піць.

641

Зборная наша субота,
Манечка падружкі збірала,
Садзіла яна іх радамі
За цісовымі сталамі,
А сама села найвышэй,
Скланіла галоўку найніжэй,
Мовіла словачка найцішэй,
Казала: — Я Ваню не люблю,
Я за Ваню не пайду.
Нажані, баценька, гарэлкі,
Намачы ячмень на солад,
Хай будзе солад гатовы.

642

Зборная сяя субота,
Сабрала дзеванька падружкі,
Пасадзіла рад у рад
І сама села на пасад.
Гадала гаданьку ціханька,
Казала: — Замуж не пайду,
Моладца я не люблю.
А ты, баценьку, не зважай,
Мачы ячмень на солад,
Купі пшаніцы на каравай.

643

Сядзяць дзявочкі
Да й ў тры радочкі.
За імі не знаці
Дзеванькі ў хаце:
За плячыма коска,
А па лічаньку слёзка.
Непраўдзівая дзеванька:
Казала, замуж не пайду,
Вашага жаніха не люблю,
А ўжо ж у тыдзень паслы шлі.
— Не будзь, баценьку, бяспечан,
Дзяржы піва ў каморы,
Ужо я была з жаніхом у размове.

644

Зборная суботка настала,
Зялёная рутанька на стале.

Дзевачка дружынаньку збірае,
Кругом свайго століка саджае.

Сама ж маладзенькая між усіх,
Скланіла галованьку ніжэй усіх.

Скланіла галованьку з касою,
Паліліся слёзанькі расою.

— Ці вы мне галованьку звяжыце,
Ці вы мне малойчыка прышліце.

— Мы звяжам галоўку вяночкам,
Прышлема малойчыка з цвяточкам.

645

Субота-нядзеля настае,
Зялёна рута на стале.

Іра дружыну збірае
Да навокал століка саджае.

Сама маладзенька между ўсіх,
Скланіла галоўку ніжа ўсіх.

Скланіла галоўку з касою,
Паліліся слёзы расою.

— Ці вы мне галоўку звяжыце,
Ці вы мне Валодзьку прышліце.

— Звяжам галоўку ручнічком,
Да прыедзе Валодзя са сватом.

Звяжам галоўку тасьмінаю,
Да прыедзе Валодзя з дружынаю.

Ой, плача Іра да плача,
Ад ойца ісці не хоча,

Бо ў ойца парогі нізенька,
А ў Валодзі парогі высока.

А ў Валодзі парогі высока
Да хадзіць па ваду далёка.

Зборная суботка настае,
Зялёная рутанька на стале.

Дзявіца дружыну збірае,
Навакола століка саджае.

Яна, маладзенька, паміж іх,
Скланіла галоўку ніжай усіх.

— Ці вы мне галоўку звяжыце,
Ці вы мне малойчыка прышліце.

Звязалі галоўку платочкам,
Прыслалі малойчыка з цвяточкам.

Сарока шчакоча, шчакоча,
З бору вылятаці не хоча.

А дзявіца ўсё плача і плача,
Ад матачкі ехаць не хоча.

А ў мамы парогі нізенька,
А ў мамы па ваду блізенька.

У свякроўкі парогі высока,
У свякроўкі па ваду далёка.

ЗВІЛІ ВЯНОК

647

У гародчыку новенькаму
Стала рута зелянеці.

Звіла Марыся два вяночкі,
Не ўгадала, дзе іх дзеці.

Адзін вяночак — тры ярыя ружкі,
А другі — тры шалвеі.

З ярай ружкі — на тоўстую косу,
А з шалвеі — на плат белы.

З ярай ружкі — схаджу у бацюнькі,
А з шалвеі — схаджу ў свёкра.

648

Па полі хадзіла,
Ручкі, ножкі пабіла,
Пакуль вянец зрабіла,
Запамняла, дзе падзяла:
Ці ў мамуні на ложачку,
Ці ў татачкі на каленцах,
Ці ў брацейка пры шапачцы,
Ці ў сястрыцы пры касіцы?

649

Павілі вяночкі, павілі
Ні з руты, ні з мяты —
З шалвея, з дробных злачак,
З дробных злачак, з лілей.

650

А ўсе мы лужочкі выхадзілі,
А ўсю мы калінку выламалі:
Мы сваёй Ганначцы вяночак вілі.
Мы вілі вяночак, як лубачку,
На яе галовачку-любачку.

651

Калі была наша Манечка ляніва,
А сягоння ранюсенька ўстала,
А ўстаўшы, усіх дзевачак сабрала:

— А дзевачкі, паненачкі вы мае,
Сыдзіцеся, збярыцеся да мяне,
А савіце мне вяночак, маладзе.

Сабе звілі з руты-мяты, з лялеі,
А мне звілі з калючага яленцу.
Яленец коліць, галоўку клоніць нізе́нька.

652

Суботачка суборная настала,
Млода Манечка ўсіх дзевачак сабрала,
А сабраўшы, у радочак саджала:
— Да пасядзьце, мае дзевачкі, ў радочак,

Савіце жа мне, моладзе, вяночак,
Да ці з руты, да ці з мірты пахнючы,
Ці з яленчыку калючы.
Сабе звілі з руты, з мяты пахнючы,
А мне звілі з яленчыку калючы.

653

Суборная суботачка настала,
Млода Ганначка ўсіх дзевачак сабрала,
А сабраўшы, у радочак саджала.
Сама села ўсіх дзевачак найвышэй,

Схіліла галовачку ўсіх дзевачак найніжэй:
— Вы, дзевачкі, вы, сястрыцы вы мае,
А вы звіце два вяночкі мне й сабе.
Сабе звілі з руты, з мяты, з лілеі,
А мне звілі з калючага яленцу.
Яленец коліць, галоўку клоніць да зямлі —
Адлучаецца млода Ганначка ад сям'і.

654

Сабірайцеся, мая радзінка, у суботку,
Загадаю вам, мая радзінка, работку:
Да садзіцеся, мая радзінка, у кружочак,
Да савійце мне, маладзюсенькай, вяночак.
Да сабе звілі з руты, лялеі, з мяты,
А мне звілі з калючага яленцу.
Яленчык коліць, галоўку клоніць нізенька.
Я пакланюся і татку, і мамцы нізенька,
І што яны мяне ні год, ні два расцілі,
Што яны ж мяне ў чужыя людзі пусцілі.

655

Суборная суботачка настала,*
Млода Рэнечка ўсіх дзевачак сабрала,
А сабраўшы, за столічак саджала:
— Сядзьце-пасядзьце, мае дзевачкі, ў радочак,
А савіце мне, маладзюсенькай, вяночак.
Сабе звілі з руты-мяты, лялеі,
А мне звілі з калючага яленцу.
Вашы галоўкі ад рутачкі лялеюць,
Мая галоўка ад яленчыку аж млеець.

656

Кумпаначкі, абманачкі вы мае,*
Ашукалі-абманулі вы мяне.
Казалі, зялёныя сады не цвітуць,
Казалі, з руты вяночка не віюць.

---

* Кожны радок паўтараецца.

Казалі, пойдзем у зялён сад гуляці,
А самі пайшлі зялёну руту ламаці.
Кумпаначкі, абманачкі вы мае,
Ашукалі-абманулі вы мяне.
Казалі, пойдзем за белы столік віно піць,
А самі пайшлі з зялёнай руты вянок віць.
Як зацвілі зялёны сады — аж бела,
А як звілі з руты вяночак — самлела.

657

Бальшаначкі, падманачкі вы мае,
Падманулі маладзенькую вы мяне.
Вы казалі, у сад пойдзем вянкі віць.
Сабе звілі з руты, з мяты, з лялеі,
А мне звілі з калючага яленцу.
А як вазьму ў ручкі — колецца,
Як налажу на галоўку — клоніцца.

658

Ай, дзевачкі, абманачкі вы мае,*
Абманулі, маладзенькую, вы мяне.
Вы казалі, зялёны сады не цвітуць,
Вы казалі, з руты вяночка не звіюць.
Як зацвілі зялёны сады — аж бела,
Ды як звілі з руты вяночак — самлела,
Сабе звілі з руты, з мяты, з лялеі,
А мне звілі з калючага ядленцу.
Ядленец коліць, галоўку клоніць да зямлі,
Пакланіся, млода Леначка, усей радні.

659

У суботу ўвечары, божа мой,*
Сабраліся й усе дзевачкі, божа мой,
Толькі нету ды маладой Анютачкі.
— Баярачкі, падманачкі вы мае,
Падманулі й сызманулі вы мяне.
Вы казалі, пойдзем у зялёны сад вянкі віць.

* Кожны радок паўтараецца.

Сабе звілі з руты, з мяты, з лялеі,
А мне звілі й з калючага ядленцу.
Ядленчык коліць, галоўку клоніць да зямлі.
— А ты, Анютка, пакланіся ўсёй радні,
Ні старога, ні малога не міні.
А ў старога й долі многа — табе дасць,
А ў малога шчасця многа — табе дасць.

660

— І баярачкі-абманачкі тут ёсць,*
Падманілі, падгаварылі вы мяне.
Сказалі, пойдзем у зялёненькі садочак,
І сказалі, саўем і табе вяночак.
І сабе звілі з руты, з мяты, з лілейцу,
І а мне звілі з калючага яленцу,
А яленец коліць, галоўку клоніць да зямлі.
— І пакланіся, Алачка, да да далочка ўсёй радні,
Сваёй мамачцы, сваёй родненькай найніжэй,
Бо яна ў цябе за ўсю радню найбліжэй.
Яна ж цябе маленькую ўзрасціла,
А ўзрасціўшы, у чужыя людзі пусціла.

661

Вы, дзевачкі-сястрычкі, спадманулі мяне
Учора звячора. **
Сказалі, пойдзем у зялёны сады вянкі віць.
Сабе звілі з руты-мяты і з пахучых цвяткоў,
А мне з калючага ялынцу.
Ялынец коліць, галоўку клоніць.
Вашы вяночкі галоўкі паднімаюць,
Вочкі весела пазіраюць,
А мае вочкі ўніз глядзяць,
Гарохам слёзы ляцяць.

662

Баярачкі, вы спадманачкі мае,
Спадманулі маладзеньку вы мяне.

---

* Кожны радок паўтараецца.
** Рэфрэн паўтараецца пасля кожнага радка.

Казалі, пойдзем у садочак вянкі віць,
А ты пойдзеш у новую каморку чапец шыць.
Мы пойдзем у садочак вянкі давіваць,
А ты пойдзеш у нову каморку чапец дашываць.
Сабе звілі з руты-мяты, з лялеі,
А мне звілі з калючага ельнічку.
Ельнічак коліць, галоўку клоніць да зямлі.

663

Баярачкі, абманачкі вы мае,*
Абманілі і здрадзілі вы мяне.
Самі казалі, пайдзём у зелен сад гуляць,
Самі казалі, будзем табе й сабе цвяты рваць,
Самі казалі, будзем сабе й табе вянкі віць.
Сабе звілі то з розачкі, то з мяты,
А мне звілі з калючага яленцу.
Яленец коліць, галоўку клоніць, божа мой,
Яленец шчыпліць, а слёзкі сыплюць Надзенькі.

664

Баярачкі, спадманачкі вы мае,
Да спадманулі маладзенькую вы мяне.
Казалі, пойдзем ў зялён сад гуляці,
Мне ж, маладзенькай, калысачку люляці.

Баярачкі, спадманачкі вы мае,
Спадманулі, маладзенькую, вы мяне.
Казалі, пойдзем ў зялён сад вянкі віць,
Я ж, маладзенькая, за калысачкай слёзкі ліць.

Баярачкі, спадманачкі вы мае,
Да спадманулі маладзенькую вы мяне.
Казалі, пойдзем на ўдалых молайцаў глядзеці,
Я ж, маладзенька, з старым удома сядзеці.

665

Паселі дзявочкі да ў тры радочкі,
Ой, рана, рана, да ў тры радочкі, **

* Кожны радок паўтараецца.
** Рэфрэн «Ой рана, рана» паўтараецца з другой часткай кожнага радка.

Да ў тры радочкі, да ў чытыры.
Да ў сіх дзевачак з руты вяночак,
А ў маладой Мар'ечкі з пад'ялоўцу.
— Ці ты, Мар'ечка, часу не мела,
Ці ты красак не знала?
— Я часу мела, я краскі знала,
З пад'ялоўцу спадабала.

666

А пайду я ў зялёны садочак,*
А сарву я з руты-мяты цвяточак
Да саўю я свайму брацятку вяночак.
Звіўшы вяночак, сама сяду ля яго,
Сеўшы ля яго, спытаюся я ў яго:
— Да хто табе гэты вяночак увіваў?
— Да ўвівала святая прачыстая,
Прышпіляла мая родная сястра.

667

Кала замор'я сінія краскі цвіцелі,
Кала застолля любыя госці сядзелі.
А ва ўсіх гасцей кунні шубкі надзеты,
А ў нашай дзіцяткі вяночак на галоўцы.
— Хто ж табе гэты вяночак савіваў?
— Савівала мне вяночак мамухна,
У царкоўцы на прыстоле седзячы,
То золата, то серабра садзячы.
Сярод вянка яснае ўзор'е садзіла,
Штоб яно ей дарожаньку свяціла:
А яна ж паедзіць на сваю пераменную жысь.

668

— На кім у нас круты-віты вяночак?
— На Кацярынушцы круты-віты вяночак.
— Хто ж ёй віў круты-віты вяночак?
— Савівала ёй прачыстая мацер,

* Кожны радок паўтараецца.

У касцёле на прыстоле седзячы,
У вакошачка гледзячы,
То зорушку, то звёздачку садзячы.
Яна золатам, яна серабром павівала,
На Кацярынчыну галоўку ўскладала.
Пасярод вянка красна сонейка ўзышло,
Ясны месяц усю дарожаньку асвяціў.

669

Да на гары сінія васількі цвіцелі,*
За столікам любыя госці сядзелі.
На сім, на тым з руты вяночак звіты,
На Іванечку, круці-вярці, лепш за ўсіх.
— Хто табе, Іванька, гэты вяночак савіваў?
— Савівалі вяночак сястрыцы мае родныя,
У цёмнай ночы пры яснай свячы седзячы.
Месячык і зорачкі ўвілі,
Каб Іваньку дарожачку свяцілі.

670

На тым, на сім круты-віты вяночак.
— А хто яго, гэты вяночак, увіваў?
— Увівала яго родная сястрыца,
Пры цёмнай ночцы, пры яснай свечцы сядзючы.
Ды вакол усё звяздою ўвівала,
У сярэдзіну зараначку ўвінула:
— Свяці, свяці, зараначка, да канца,
Каб заехаў цёмнай ночкай да вянца.

671

Прасіліся маладзіцы
У дзевачак вянок віці.
А дзевачкі адказалі:
— Звілі мы вянок самі
З маладымі малайцамі
За цісовымі сталамі.

* Кожны радок паўтараецца.

КОЦЯЦЬ ВЯНОК ПА СТАЛЕ

672

Суборная суботачка настала,
Млода Манечка ўсіх дзевачак сабрала,

А сабраўшы, за столічак садзіла,
Пасадзіўшы, па рутачцы дзяліла:

— Ой, віце, віце, мае дзевачкі, вяночак,
А звіўшы, па століку каціце,

Роднай матулі на ручанькі кладзіце.
— Прымі, мамачка, вяночак, зялёнай руты цвяточак.

— Ой, не прыму, маё дзіцятка, не прыму,
На тое цябе замуж аддаю.

673

А ў нядзелю раненька
Звілі вяночак зеляненькі.

Рута ж яе зялёна,
У тры радочкі садзона.*

І пакацілі па стале,
Па бялюсенькім абрусе.

— Каціся, вяночак, каціся,
Матулі ў ручкі ўваліся.

— Выйдзі, матуля, з каморы,
Прымі вяночак зялёны.

* Прыпеў паўтараецца пасля кожнай страфы.

— Не выйду, дзіця, не выйду,
За слёзанькамі не ўвіжу.

За слёзанькамі не ўвіжу,
За музыкантамі не ўчую.

674

Зборная суботка настала,
Алеся дружынку збірала.
Назбірала поўны двор,
Насадзіла поўны стол.
— Устаньце, дзяўчаткі, усе зараз,
А я, маладая, паміж вас.
Станьце, дзяўчаткі, у радочак,
Звіце Алесі вяночак.
Вілі вяночак, вілі,
Па белым стале каціліся.
— Каціся, вяночак, па стале, каціся,
Матулі ў ручкі звaліся.
— Выйдзі, матуля, з каморы,
Прыймі вяночак зялёны.
— Ой, не выйду, не выйду,
За слёзкамі сцежкі не ўвіджу,
За музыкантамі не чую.

675

Звіўшы вяночак,
Па стале пакаціла
Сваей матушцы
На белыя ручкі.
— Пераймі, матушка,
Мой руцвяны вяночак.
— Не перайму, дачушка, не перайму,
З жаласці ручак не ўзніму:
Цябе, маладую, выдаю
У чужую старану,
Не да роднага татушкі —
Да да мілага свёкаркі,

Да да мілага свёкаркі
І да ліхой свякроўкі.
Будзець цябе ранюсенька будзіць,
Будзець цябе па улачкам судзіць.
Як ты ў мяне, дачушка, работнічка была,
Ранюсенька ўставала і сямеечку будзіла,
А як у свякроўкі застала,
Так і гультайкай стала.

676

А ў суботачку позненька *
Вілі дзевачкі вяночак.
Вілі дзевачкі вяночак
З зялёнай руты цвяточак
Да пакацілі па стале,
Па бялюсенькім абрусе.
— Каціся, венчык, каціся,
Мамцы на ручкі ўзваліся.
— Падыйдзі, мамка, падыйдзі,
На ручкі венчык пераймі.
— Маё дзіцятка, не магу,
А ў жыцці ручак не ўздыму,
А за слёзцамі не ўбачу,
Што цябе, дзіцятка, утрачу.

677

Да ў нядзельку раненька
Звілі Марыльцы вяночак
Да з руты, з мяты, з красачак
Да пакацілі па стале,
Па тонкім белым палатне.
— Каціся, вяночак зялёны
Аж да новенькай каморы,
Маёй мамачцы на ногі.
— Выйдзі, мамачка, з каморы,
Падымі вяночак зялёны.
— Не выйду, дзіцятка, не выйду,

---

* Кожны радок паўтараецца.

Бо з жалю ручак не ўздыму:
Цябе, маладую, выдаю
Да на чужую старану,
Да не ў багатую хату,
Да не ў вясёлую сям'ю.

678

Да ў суботу звячор'я *
Пайшла Сонечка ў садочак
Да звіла сабе вяночак,
Да з руты, з мяты цвяточак,

Да пакаціла па стале,
Да па беленькім абрусе.
— Каціся, венчык, каціся,
Маме на ручкі зваліся.

— Пераймай, мамка, вяночак
Да з руты, з мяты цвяточак.
— Не магу, дочка, не магу,
Ад жалю ручак не ўздыму:

Я цябе замуж аддаю
Да ў чужую старану,
Да за чужога дзіцяці,
Ён будзець ручкі ламаці.

679

Ішла Евачка із поля,*
Нясла красачкі ў прыполе,
А віла вяночак пры столе,
А звіўшы, вянок пакаціла
Усё й па століку цісовым,
Усё й па абрусіку бялёвым.
— Каціся, мой вяночак, з столу далоў,
А ўдарся мамцы ў ножкі чалом.
— А падай, мамулька, венчык мой.

---

* Кожны радок паўтараецца.

— Рада б, дачушка, падаці,—
За баярамі не прайду,
За музыкамі не чую,
А за слёзкамі не віджу,
А за жалю ручак не ўздыму,
Што я цябе моладу аддаю.

680

Ой, зелен, зелен садочак,*
Зелен Рэнечкі вяночак.

Мы пакацілі па скам'і,
Паддалі жалю ўсёй радні,

А роднай мамцы найгорай,
Што гадавала найболей,

Што гадавала-расціла,
Ў чужыя людзі пусціла.

681

Савілі вяночак, савілі,
Па століку пакацілі.
— Каціся, вяночак, каціся,
Мамцы на ручкі звaліся.
— Падыдзі, мамачка, падыдзі,
Прынімі вяночак, прынімі.
— Не пайду, дзіцятка, не пайду,
Бо я сваіх ручак не ўзніму,
Ды што цябе замуж аддаю.
Савілі вяночак, савілі,
Па століку пакацілі.
— Каціся, вяночак, каціся,
Татку на рукі звaліся.
— Падыдзі, татачка, падыдзі,
Прынімі вяночак, прынімі.
— Падыду, дзіцятка, падыду,
Бо я свае ручкі уздыму,
Бо я цябе замуж аддаю.

---

* Кожны радок паўтараецца.

682

А ішла Зіначка з поля,
Несла красачкі ў прыполе,
Звіла вяночак пры столе,
А як пакаціла па скам'і —
Задала жалю ўсёй сям'і,
Не так сям'і, як матульцы.
— Дачушка мая мілая,
Дзе ты красачкі шчыпала?
— Шчыпала красачкі ў садочку,
Павесь, матулька, ў церамочку,
Няхай павісіць да нядзелькі.
А ў нядзельку музыка зайграе
І мае бальшаначкі запяюць.
А тады, матулька, прынясі
І на маю галоўку пакладзі.

683

Ішла Альжбетка з поля,
Несла красачкі ў прыполе,
Віла вяночак пры столе.
Пакаціла вяночак па скам'і,
Задала жаласці ўсёй сям'і,
Да не так жа сям'і, як мамцы.
— Падай, мамухна, венчык мой,
— Не падам, дзетка, не падам:
З жаласці ручак не падыму,
З клопату галоўкі не схіну.

684

Ішла Ганначка з поля,
Несла кветачкі ў прыполе,
Віла вяночак пры столе
Ды пры беленькім абрусе,
Ды пакаціла па стале.
— Каціся, вяночак, каціся,
Мамачцы ў ручкі звaліся.
— Ой, вазьмі, мамачка, вяночак —
Апошні ў цябе дзянёчак.

Ой, вазьмі яго ды разві
І ўсім дзевачкам падзялі:
Каму кветачку, каму дзве,
А мне, моладзе, ні адной,
А мне, моладзе, жаль будзе —
У мяне вяночка не будзе.

685

Вяночак — да ўсё зеллейка,
Пачынайся ж, да вяселлейка.
Вяночак — рута-мятачка,
Весяліся ж, гэта хатачка.
Павілі вяночак, павілі,
Па століку пакацілі,
Па століку па цясовым,
Па абрусіку шаўковым.
— Каціся, вяночак, у парожак,
Маёй мамачцы да ножак.
— Падымі, мамачка, падымі.
— Не падыму, дзіцятка, не падыму,
Бо я сваіх ручак не ўздыму.

686

Зелен, зелен садочак,
Звіла дзевачка вяночак,

Пакаціла па стале,
Па тонкім белым абрусе́.

— Каціся, вянец, у канец,
Маей мамачцы ў прыпалец.

— Разві, мамачка, ён доўгі,
Я пагуляю яшчэ трохі.

Разві, мамачка, вяночак,
Я пагуляю гадочак.

— А мне вяночка не развіць,
Табе, маладой, ў мяне не быць.

687

Ой, зелен, зелен садочак,
Звілі дзевачкі вяночак,
Звілі вяночак пры стале,
Ой, да пакаціліпа стале.
— Каціся, вяночак, у канец,
Роднай мамачцы ў прыпалец.
— Разві, мамачка, вяночак
Хаця на адзін гадочак.
— Не магу, дачушка, не магу,
Я з жаласці рук не падыму,
Аддаю цябе я, маладу,
Як белы камень у ваду.
— Як белы камень утоніць,
Тады мяне мамачка ўспомніць.

688

У суботку вечарок
Звіла дзевачка з руты вянок

Ды пакаціла па стале,
Па тонкім белым абрусе.

— Каціся, вянец, у канец,
Маёй мамачцы ў прыпалец.

— Разві, мамачка, вяночак,
Пабуду ў цябе гадочак.

Разві, мамачка, трошачку,
Пераначую ў цябе ночачку.

— Мне, дачушачка, вяночка не развіць,
Табе, дзіцятка, тут не жыць.

689

Сягоння суботка, святы дзянёчак,
Звілі дзевачцы з руты вяночак.
Ой, вілі, вілі, ўсё гаварылі:

— Мой ты вяночак, мой ты руцвяны,
Сёння — зялёны, а заўтра звянеш,
Маёй мамачцы сэрца разжаліш.
Ды і пакаціліпа стале,
Па тонкім белым абрусе.
— Каціся, венчык, каціся,
Мамачцы на ручкі звaліся.
— Мамачка, венчык пераймі,
Ой, божа, божа, пераймі,
А пераняўшы, распляці,
Ой, божа, божа, распляці.

690

— Як табе, Валечка, не плакаць: *
Да звілі вяночак, як лапаць,
Да пакаціліўсе па стале.
— Матулька, венчык прыймай,
Мне на галоўку ўскладай.

691

Зборная суботка настала,
Маладая дзевачак вітала.

Сабрала яна іх поўны двор
І садзіла яна ўсіх за стол.

— Дзевачкі, сястрыцы вы мае,
Звіце ж вы вяночак для мяне

Ні з руты, ні з мірты, а з лілеі,
Каб маё сэрцанька не млела.

Кваціліяночак, кваціліпа белым стале каціліі.

— Вяночак, каціся,
Матулі ў рукі валіся.

---

* Кожны радок паўтараецца.

— Выйдзі ты, матуля, з каморы,
Прымі вяночак зялёны.

Матуля вяночак прыймае
І ўсіх гасцей вітае.

692

Звінела камора, звінела,
Дзе млода Марылечка сядзела,

Русую косу часала,
Белую сукенку наклала.

Наклала вяночак на коскі,
Пальюцца з яе вочак слёзкі.

— Не жыла на свеце такой я,
Не была кветачкай святочнай.

Выйдзі, матуля, з каморы,
Прымі вяночак зялёны,

Прымі вяночак зялёны,
У тры радочкі спляцёны.

Матуля вяночак прымае.
Салодкім віном вітае.

693

А ў нядзелю раненька
Звілі вяночак зялёны.

Рута млодай зялёна,
У тры радочкі саджона.*

І пакацілі па стале,
Па бялюсенькім абрусе.

---

* Прыпеў паўтараецца пасля кожнага радка.

— Каціся, вяночак, каціся,
Матулі ў ручкі валіся.

Выйдзі, матуля з каморы,
Прымі вяночак зялёны.

— Каму вяночак прымаці,
Чырвоным віном вітаці?

— А за вяночак дзянькуем,
Чырвоным віном трахтуем.

694

У агародзе залёная рута
З жоўтымі красачкамі.

— Ой, выдзі, выдзі, родная матка,
З поўнымі кубачкамі.

Прымі мяне, маладзенькую,
З маімі дружачкамі.

За думанькамі, за гуданькамі
Кубачка да не пабрала,

За слёзанькамі да за дробнымі
Прывету да не дазнала.

695

Каціўся вянок па сталу
Ды й на Галіну галаву.
Стала Галечка кланяцца —
Вянок з галавы валіцца.
— Падай, мамачка, вяночак,
Апошні ў цябе дзянёчак.

ВЫКУПЛЯЮЦЬ ВЯНОК

696

Шчаслівая субота настала,
Верачка дзевачак сабрала,
Пазасадаўляла радамі
Па-за цісовымі сталамі,
А сама стала ў край стала
І стала думаці-гадаці,
Што за той вяночак ім даці.
— Тры кварты гарэлкі ад дзеўкі,
Яшчэ гарнец піва піўнога
Ад твайго браціка раднога.

697

Савілі мы вяночак
З зялёнае руты, з красачок.
Некаму вяночка прыняці,
Трэба за мілым паслаці.

Пакацілі мы да бацюшкі,
Бацюшка не прымае,
Бацюшка не прымае,
К матачцы адсылае.

Матачка не прымае,
К брацітку адсылае.
Брацітка не прымае,
К сястрыцы адсылае.

Сястрыца не прымае,
К міламу адсылае.
Мілы прынімае,
Другам называе.

698

Павілі вяночкі, павілі,
Няма каму іх забраці.
Дзе ж той маршалак падзеўся,
Ці не ў кудзелю звярцеўся?

699

Ой, чы ёсць ясны месяц на зары,
Ой, чы ёсць гаспадар на двары,
Чы выкупіць елечка на стале?
Штоб наш каравай ясен быў,
Штоб наш малады красен быў.

700

Падступі, жанішок, падступі,
Гэты вяночак выкупі.
Як не выкупіш, то прадамо,
А табе й пакушаці не дамо.

701

Чаму, малойчык, дзеўкам барыша не прывёз?
Мы ўчора вяночак вілі,
Мы вілі вяночак з лялеі,
Табе яе аддаць жалелі.

Мы вілі вяночак аж да дня,
Не думай, што табе будзе задарма.
Табе будзе кветачка звавяна,
Каб напаіў дзевачак дап'яна.

702

Звілі вяночак з барвінку,
Нясі, малады, гарэлку.
Як не выкупіш — не дадзім,
А расшыем — прададзім.

703

Скупы дружачка, скупы,
Што вяночкаў не купіць.
Што вяночак, то асьмачок,
А той зялёны — шастачок.

704

У полі крыніца,
Каля крыніцы пашніца.
Цяпер паням-дружачкам
Пагуляці гадзіцца.

МАЛАДАЯ ЧАКАЕ ВЯНОК АД МАЛАДОГА

705

Кукавала зязюлька,
Седзячы ў садочку:

— Божухна-збавіцелю,
Калі гэта лета будзець?

Плакала малада Люцэйка
У святліцы седзячы:

— Божухна, мой збавіцелю,
Калі гэта госці будуць?

Ні ў косачку шнурочка,
Ні на галоўку вяночка.

706

Шчабятала чачотка,
На кусточку седзячы:
— Божа мой міласцівы,
Дзе маё лецейка дзелася?
І дзе ж маё цёплае?
Ні на кусціку расіцы,
Ні пад кусцікам травіцы.
Плакала Дар'ечка,
У бацькі за сталом седзячы:
— Божа мой міласцівы,
Дзе ж мая краса дзелася?
І дзе ж мая дзявоцкая?
Ні на галоўцы вяночка,
Ні ў косачцы шнурочка,
Няма майго мілага дружочка.

707

У суботку позна тужыць, бядуець Ганнушка:
Недзе дастаці, чым галовачку прыбраці.
Пашла Ганнушка к сіняму мору, к беражку.
Плывець турак чарнюсенькі па моры,
Нясець венчык руцвяненькі на ўборы.
— Такі-сякі турак на моры,
Ды дай жа мне руцвяны венчык на ўборы.
Дам я табе нізенькія ўклоны
Ды за твае харошыя прыборы.

708

Разжалілася каліна,
Напроціў сонейка стоячы:
— Жаль жа мне, сонейка, на цябе,
Што па ўсім дзярэўям цвет белы,
А на мне, каліне, цвету нет.
— Ой, пажджы, каліна, пятроўкі,
То будзе на табе цвет белы,
Яшчэ чырвоныя ягадкі.
Ой, расплакалася Ніначка,
Напроціў баценька седзячы:
— Жаль мне, баценька, на цябе,
Што на ўсіх дзевачках вянкі ёсць,
А на мне, маладой, вянка нет.
— Ой, пажджы, Ніначка, нядзелькі,
Прыедзе Іванка на кані,
Прывязе вяночак ён табе,
Яшчэ й галубую кітайку.

709

За сеньмі, сеньмі сасна гарэла,
Ветрам шумела.

А там Янічка кубачкі мыла,
Вянка забыла.

Што каму ехаць па той вяночак.
Брацітка кажа:

— Я не паеду — конь мой не куты,
Сам не абуты.

Рыгорка кажа: — Я сам паеду —
Конь мой каваны,

Я сам прыбраны, конь мой падкуты,
Я сам абуты.

710

Ой, у бару, ў бару сосна гарэла,
Там дзеванька сосну тушыла,
Сосну тушыла, вяночак струсіла.
А хто ж пойдзе да па той вяночак?
Да староста мовіць: — Я не пайду —
Мой конь не ўбраны, не падкаваны,
На гару не збяжыць, на рэнец не ступіць.
Ён таго вяночка з места не зрушыць.
Да жанішок мовіць: — Я сам пайду —
Мой конь убраны, падкаваны,
На гару збяжыць, на рэнэц ступіць.
Ён таго вяночка з места зрушыць.

711

Ай, борам, борам сасна шумела,
Не так шумела, як зазвінела.
Млада Ганулька кубачкі мыла,
Кубачкі мыла, вянец забыла.
— Каго паслаці па мой вяночак?
Брацітка кажа:— Я не паеду,
Я не паеду — каней не здзержу.
Ой, борам, борам сасна шумела,
Не так шумела, як зазвінела.
Млада Ганулька кубачкі мыла,
Кубачкі мыла, вянец забыла.
— Каго паслаці па мой вяночак?
Генечка кажа: — Я й сам паеду,
Я й сам паеду — каней я здзержу.

712

Малада Танечка
Да свайго татку просіць:
— Да татачка радзіменькі,
Да запражы коніка,
Да з'ездзі ў гарадочак
Да па мой жа вяночак.
Я яго старгавала,
Да не забрала.
Татачка адказаўся:
— Да Томачка-дзіцятка,
Я й коніка не маю,
Я й коніка не маю,
Я й дарожкі не знаю,
Я й дарожкі не знаю,
Твой вяночак не пазнаю.

Віцечка адклікнуўся:
— Да я й сам паеду,
Я й коніка маю,
Я й дарожку знаю,
Я й дарожку знаю,
Я й твой вяночак пазнаю:
Не руцяны — пяровы,
На галоўку гатовы.

713

Ды ў бару, бару елі гарэлі,
Не так гарэлі, як зелянелі.
Там Надзечка вянкі віла,
Ды віла, віла ды й палажыла,
Не так палажыла, як прызабыла.
Ды каму ехаць ў барок па вянок?
Татульку ехаць ў барок па вянок.
Татулька кажыць: — Коней не маю,
Коней не маю, вянкоў не знаю.
Ды ў полі, полі елі гарэлі,
Не так гарэлі, як зелянелі.
Там Надзечка вянкі віла,
Ды віла, віла ды й палажыла,

Не так палажыла, як прызабыла.
Каму ехаць у поле па вяночак?
Валодзьку ехаць у поле па вяночак.
Валодзька кажыць: — Я каня маю,
Я каня маю, я вянкі знаю.

714

Ой, у моры на дне,
Ранам-рана.*
Там свашанька да бялілася,
Ручкі мыла, персня забыла.
Да каму ж ехаць у мора па персцень?
Да старасце ехаць у мора за перснем.

Ой, у моры на дне
Маладая Алёнка ручкі мыла,
Ручкі мыла да персня забыла.
Да каму ж ехаць у мора па персцень?
Да старасце ехаць у мора за перснем.

715

— Ой, заржы, заржы, мой сівы коню,
Дарогаю бегучы.

Ой, ці ўчуе мая дзяўчына,
З руткі вяночак ўючы?

Скора ўчула, скора пазнала,
Што мой Ясенька ідзе:

— Ой, мой Ясенька, мае каханне,
Сталася мне прыгода:

Была я ўвіла пару вяночкаў,
І то забрала быстра вода.

— Мая Касюлю, мае каханне,
Не фрасуйся ты тому.

* Рэфрэн паўтараецца пасля кожнага радка.

Маю я, маю пару лебядзёў,
Пашлю я па вяночкі.

Лебядзі плывуць, вяночкі тонуць,
А быстра вада гарне.

Ой, патраціла, мая дзівулю,
Свае вяночкі марне.

— Страціў ты, Ясю, страціў, нябожа,
Коніка варанога,

А я не страчу, маладзенькая,
Вяночка руцянога.

МАЛАДЫ ПРЫВОЗІЦЬ СВОЙ ВЯНОК

716

Ці ўспадзяешся, конь вараны, на бягу,
Ці ўзвязеш дзевачку на гару,
На тую гару крутую,
Пад тую бярозу белую?
Ай, там дзевачкі вянкі ўюць,
Між сабой мядкі п'юць.
А ўсім дзявочкам па вяночку,
Адной Ганке вянка нет.
Як зачуў-пачуў Ванечка:
— Не журысь, Ганачка, не журысь,
А я ўчора на торгу пабываў,
Я ж табе вяночак старгаваў
Із руты, із мяты, із лялеі,
Із беленькае паперы.
Сонца грэе — лялее,
Ветрыкі павеюць — не звеюць,
І дожджыкі пойдуць — не змочаць.

717

Заклапацілась Дунечка,
Што рана зіма настала,
Сняжком рутанька завяла,
Не з чага маладзе вянка звіць.
Как зачуў-пачуў Ванечка:
— Не клапаціся, Дунечка,
Учора была пятнічанька, таргоў дзень,
Я ў тым таржочку прабываў,
Я ж табе вяночак старгаваў
Із руты, із мяты, із лялею,
Яшчэ з беленькай паперы,
Яшчэ з тоненькай трубачкі
На тваю галоўку-любачку.

Ветрык павеець — не звеець,
Дожджык пойдзець — не змочыць,
Падружкі сымуць — аддадуць,
Галоўку склоніць — не зроніць.

718

Заклапацілася Наталля,
Што рана зіма настала,
Што не з чага маладзе вянка звіць,
А ні звіць, ні купіць,
Прыходзіцца маладзе так хадзіць.
Як зачуў жа Іванька:
— Не клапаціся, Наталля,
Я ўчора на таргу пабываў,
Табе вяночак старгаваў
А з руты, з мяты, з белае паперы.
Мамухна глянець — не абвянець,
Дожджыкі пойдуць — не змочаць,
Сонейка ўзойдзе — не абвянець,
Чужыя ўзглянуць — абвянець.

719

Да журылася дзевачка,
Што рана зімачка настала,
Сняжком рутачка запала,
Не з чага маладзе вянка віць,
А ні на галовачку ўзлажыць.
А зачуў жа тое сужанька:
— Ой, не журыся, дзевачка,
Я ўчора на таргу бываў,
Я ж табе вяночак старгаваў,
Хоць не руцвяны — пярловы,
Ён табе да шлюбу гатовы.
А не гэтых садоў красачкі,
А не гэтых ільноў нітачкі,
А турэцкіх садоў красачкі,
Чырвоных ядвабаў нітачкі.

720

Зажурылася дзевачка,
Што зарання зіма стала,

Што зарання зіма стала,
Снегам рута запала,

Няма з чаго вяночка звіць:
А ні з руты, а ні з мяты,

А ні з руты, а ні з мяты,
Ні з чырвонай лілеі.

Адазваўся Колечка:
— Не журыся, Сонечка,

Я учора ў Вільні быў,
Я табе вянок купіў

Не з руты, не з мяты,
Не з чырвонай лілеі.

Не з чырвонай лілеі,
А з белай паперы.

А з белай паперы,
Каб на галоўку адзелі.

721

Учора з вячора мароз быў,
Ой, рана, рана, мароз быў,*
Сягоння з рана інейка.
А пала-пала інейка
На Яначкаву каморку,
На Валеччыну галоўку.
Забедавала дзяўчынка,
Што рана зімка настала,
Яе рутачка завяла.

---

* Рэфрэн «Ой, рана, рана» паўтараецца з другой часткай кожнага радка.

Як пачуў жа Яначка:
— Ды не бядуй ты, Валечка,
Я учора ў Вільні пабываў,
Табе вяночак старгаваў
Ды на кардовай бумажцы,
Ды на чырвонай кітайцы,
Валечцы ў ручкі падайце.
А ветры веюць — не звеюць,
А сонца паліць — не спаліць,
Ён да галоўкі прыстаніць.

722

Забедавала дзевачка,
Што рана зіма лягла,

Сняжком руту замяла
І на вяночак не стала.

Адазваўся малады малойчык:
— Не бядуй, дзевачка, не бядуй.

Я учора ў Вільні быў,
Я табе вяночак купіў

Не з руты, не з мяты,
Але з чыстага шоўку.

Але з чыстага шоўку,
Табе, дзевачка, на галоўку.

723

Затужыла дзеванька,
Што рана зіманька настала,
Сняжком рутанька запала,
Не з чага маладзе вянка звіць.
Зачуў жа то яе сужанька:
— Не тужы, не бядуй, дзеванька,
Я ўчора на таргу пабываў,
Я табе вяночак старгаваў
З руты, з мяты, з шалфею,

З чырвонае каліны,
З салодкае маліны.
Чырвона калінка — сужанька,
Салодка маліна — дзеванька.

724

У лузе каліна гаварыла:
— А чаму ка мне Мар'юшка не хадзіла,
Чаму ж мяне, каліну, не ламала,
Чаму з мяне вяночак не звіла?
Ай, быўшы летца да мінецца,
Мяне, каліны, не будзець,
Табе ж, Мар'юшка, жаль будзець,
Што ў цябе вяночка не будзець.
А ўчуў-услышаў Іванька:
— Не клапаціся, Мар'юшка,
Я ж учора на торгу пабываў,
Руцвяны вяночак таргаваў;
Ён з руты, з мяты сувіван,
Із чырвонай каліны,
Із салодкай маліны.
Чырвоная каліна — Мар'юшка,
Салодкая маліна — Іванька.

725

А зажурылася Галечка,
Што рана зімачка напала,
Сняжком рутачка запала.
Ні руты, ні мяты, ні лялеі,
А ні беленькае паперы,
А ні чырвонае каліны,
А ні зялёнае барвіны.
А зачуў жа тое Сенька:
— Ой, не журыся, Галечка,
Я ўчора на таргу быў,
Я ж табе вяночак старгаваў
А з руты, з мяты і з лялеі,
І з беленькае паперы,
А з чырвонае каліны,
І з зялёнае барвіны.

726

Марылька бедавала,
Што рана зіма стала,
Рута снегам запала,
З нечага вянка звіці,
К галоўцы прышпіліці.
Яначка ў Вільні быў,
Марыльцы вянок купіў,
Вянок з белага цвету,
Марыльцы аж давеку.

727

Калі наш Сяргейка панок быў,
А ў Ельню ехаў — вянок віў,
А з Ельні ехаў — давіваў,
Выносіў на базар — прадаваў.
Куплялі дзевачкі — ён не аддаваў,
Ён сваей Ніначцы дарма аддаў.
— Насі, мая Ніначка, не знасі,
Вечарам дзевачкам аддасі.
Дзевачкі вяночак разаўюць
І па красачцы разбяруць.

728

Ой, наш Грышачка панок быў,
Ён у Кіеве вянок віў,
А ў Магілёве маляваў,
Сваей Марынцы дараваў.
— Я вас, дзевачкі, не дару,
Адну Марынку падару.
Ды ён жа ёй не абы-як даў —
Нізка пакланіўся і шапачку зняў.

729

Раслі садочкі ды ў тры радочкі,
Ды ніхто ў тым садзе не бываў,
Толькі мой міленькі пабываў,

Там белыя ружы ён зрываў
Ды ўсю дарожку вянок віў, звіваў,
А ўехаўшы ў сяло, ён прадаваў.
Таргавалі дзевачкі — ён не прадаў,
А сваёй жа міленькай так аддаў.
— Да на табе, міленькая, вяночак,
Ды панасі ты яго дзянёчак,
Да вечара на галоўцы панасі,
А вечарам дружачкам аддасі.
Яны твой вяночак разаўюць,
А нам з табой песенек напяюць.

730

Наш Казімір паніч быў,
У Магілёве вянок віў,
Вазіў да Вільна пазлаціць,
А ў Смургонях прадаваў,
Сваей Мар'янцы дараваў.

— Насі, Мар'янка, здарова,
Не скажу табе ні слова.
Ні яго ветрык не звее,
Ні яго дожджык не абмочыць.

Ветрык павее — злялее,
Дожджык пакропіць — краснее.

731

Ой, тоненька сосенка, тоненька,
Затым яна тоненька, што ў бару.

Затым яна тоненька, што ў бару,
Да служыў Ванечка каралю.

Да служыў ён, служыў, платы не браў,
Да па садзе хадзіў, краскі рваў.

Да па садзе хадзіў, краскі рваў,
А дарогай ішоў, вянкі віў.

А дарогай ішоў, вянкі віў,
А ў паўдарогі павіваў.

А ў паўдарогі павіваў,
Купавалі дзевачкі — не прадаў.

Купавалі дзевачкі — не прадаў,
А сваёй Марусьцы так аддаў.

— Вот табе, Маруська, першы дар,
На каберцы станеш — другі дам.

Хоць не руцвяны — парловы,
На тваю галоўку гатовы.

Ветрык павее — не звяне,
Дожджык пакрэпіць — не змочыць.

Дожджык пакрэпіць — не змочыць,
Маладая Маруська не зносіць.

732

Мёд-віно ручаём цячэ,
Колечка ялавец сячэ.

Колечка ялавец сячэ,
Ніначцы ён вянок нясе.

— Ніначка й маладзенькая,
Не глядзі, што яловенькі.

Не глядзі, што яловенькі,
Абы быў зялёненькі.

Не глядзі, што калюшчанькі,
Абы быў пахушчанькі.

733

У агародзе два васілёчкі,
Абодва сінюсенькі.
У нашай Анечкі два вяночкі,
Абодва раўнюсенькі.

Адзін вяночак дзевачкі звілі,
То з руты і з мяты,
Другі вяночак Валодзька прыслаў
З чырвоненькай рожы.

Пахнючая мята вельмі багата —
Насіць я не буду,
Чырвоная рожа вельмі прыгожа —
Я ёю красіць буду.

734

Пакаціў Ясюленька
Свой руцвяны вянушак
Па стале па цісовым,
Па белым абрусе
Для маладой Касюленькі.

735

Дзянькуе, маршалочак,
За руцвяны вяночак.
У нашай панны маладой
Ёсць свой садочак.
Пашла Верачка ў садочак,
Звіла вяночак
Не з руты, не з мяты —
З белай лялеі.
Наша пані млода
Усю ноч не спала,
Усю ноч не спала,
Руцвянага вянца ждала,
Не так вянца,
Як младзенца.
Не так младзенца —
Шчырага сэрца.
Я вянок прэзентую,
За вянок дзянькую.

736

Прыехаў падручнік маладзенькі,
Прывёз вяночак зеляненькі.

— А ты, нявеста, не спяшайся,
За гэты вяночак не хапайся.

Гэты вяночак атручоны,
Ад тваіх дзяўчат адлучоны.

737

Прыехалі сваты-махляры,
Махляры.

Прывезлі вяночак з крапівы,
З крапівы.

— Маладая Манечка, дагадайся,
Дагадайся.

За гэты вяночак не хапайся,
Не хапайся.

Бо гэты вяночак зарэнчоны,
Зарэнчоны.

Ад дзяўчат адлучоны,
Адлучоны.

738

Прыехалі кавалеры,
Палажылі венчык на талеры.

— А ты, Ніначка, не спяшайся,
За гэты венчык не хватайся,

Бо гэты венчык з розных цвет,
Завяжыць табе, маладой, свет.

739

Наехалі сваты-шынберы,
Шынберы.

Пакацілі вяночак па талеры,
Па талеры.

— А ты, Верачка, дагадайся,
Дагадайся,

А гэты венчык ашука,
Ашука —

І з атцом і мамкай разлука,
Разлука.

740

Прыехалі госці
Ды з чужой валосці,
Ды навезлі нам зелля
Ды з траякіх земляў.
Што на трох землях росла,
На талерачку ўзошла,
На талерачцы ззяе,
На галовачцы звяне,
На талерачцы блісне,
На галовачцы звісне.

741

Ды наехалі госці
Ды з чужой валосці,
Ды навезлі нам зелля,
Што блізка зямлі расло.
Што блізка зямлі расло,
На талерачку ўзышло.
На талерачцы ззяе,
На галовачцы звяне.
На талерачцы ясна,
На галовачцы шчасна.

742

Не радавайся, Галечка,
Што гэты вечар вясёлы,
Што гэты венчык пярловы.
Гэта ж не венчык — адманшчык:
Ён жа ад дзевачак адманіць,
Ён жа да жоначак прыманіць,
У панядзелак — ад дзевак,
А ў аўторак — да жонак.

743

Падмяцён садочак, падмяцён,
Наўкола руціцаю абвядзён.

Ніхто ў тым садочку не бываў,
Малады Ванечка ў карты граў.

Малады Ванечка ў карты граў,
Ён сабе дзевачку намаўляў:

— Вот пойдзем, дзевачка, ў мой садочак,
Дам табе руціцы на вяночак.

— Я ў твой садочак не пайду,
З тваіх рук руціцы не вазьму.

Ёсць у маёй мамы свой садок,
Дасць мне руціцы на вянок.

744

А ў полі, у полі сад мяцён,
Кругом рутачкай абвядзён.
Ніхто ў тым садзе не бываў,
Молад Пецечка ў скрыпку йграў,
К сабе Танечку падзываў:
— Хадзі, мілая, у мой сад,
У маім садзе вішань шмат.
— Я ў твой садочак не пайду,

Я тваіх вішанек не люблю.
Твае вішанькі горкія,
Твая радзінка гордая,
Твая мамачка злосная.

745

На гары садочак памяцён,
Зялёнаю рутаю апляцён,

Зялёнаю рутаю апляцён,
Чырвонаю рожаю заквяцён.

— Хто ў тым садочку пабываў?
— Малады суджанка ў карты граў.

Малады суджанка ў карты граў
Да сабе дзевачку падмаўляў:

— За мною дзеванька, за мною,
Будзеш мне, маладому, жаною.

Будзеш мне, маладому, жаною,
Да маёй матушцы слугою.

Будзеш мне, маладому, пасцель слаць,
А маёй матушцы кросны ткаць.

Будзеш мне, маладому,— мякенька,
А маёй матушцы — часценька.

Будзеш мне, маладому,— бяленька,
А маёй матушцы — міленька.

746

Ну ды вумная-разумная Ніначка:
Па павуціне сіняе мора перайшла.
Перайшоўшы, на сцежачку прысела,
Пасядзеўшы, тры думачкі задумала:
Адна думачка — краснай паненкай не быці,
А другая — у татулькі не жыці,
А трэцяя — з руты вяночак ізвіці.

747

У агародцы рутка,
Астанься, Кандратку, тутка.
Бу́дземо вянкі віці,
З табою гаварыці.

748

Кала саду зялёнага, кала забору высокага
Там салавейка аблятае, на сад зялёны паглядае,
Дзе яго галубка гнездзейка ўе.
— Ой ты, сізая галубка, савей сабе на каліне,
А мне, салавейку, на даліне.
Кала саду зялёнага, кала забору высокага
Там Іван аб'язджае, на сад зялёны паглядае,
Дзе яго Маўрачка вяночак ўе.
— Ой ты, маладая да Маўрачка, савей сабе з пярламі,
А мне, маладому, з сакаламі.

749

Ой, што ў саду звінела,
Ой, што ў весялым?

Паніч паненку намавяў,
Залаты персцень дараваў,

Залаты персцень дараваў,
А яна яму — вяночак руцвяны.

— Куды, Ясеньку, паедзеш,
Не затраць майго вяночка,

Бо як вяночак затраціш,
То да майго баценькі не трапіш,

Да майго баценькі на двор,
Да мяне, маладой, за стол.

Ай, па бору дарожанька ляжала,
Туды ехаў старэшанек старычок,
Прывязаў каня к зялёнаму дубу,
А сам пашоў зязюлюшку слухаць.
Мне не й тыя зязюлечкі кукуюць,
Ажно свашкі каравай пякуць,
Каравай пякуць, песні пяюць.

Ай, па бору дарожанька ляжала,
Туды ехаў малады Пятрушка,
Прывязаў каня к зялёнаму дубу,
А сам пашоў зязюлечак слухаць.
Мне не й тыя зязюлечкі кукуюць,
Ажно дзеўкі вяночкі уюць,
Вяночкі ўюць, песні пяюць.

НЯДОЎГА ПРЫЙДЗЕЦЦА МАЛАДОЙ НАСІЦЬ ВЯНОК

751

Сягоння субота,
Святы дзянёчак,*
Звілі мы для Тані
З мірты вяночак.

— Мой ты вяночак,
Мой ты мірцяны,
Сягоння зялёны,
А заўтра звянеш,

Маёй мамачцы
Сэрца зажаліш,
А мамачка
Бедаваць будзе.

«Дзе маё дзіцятка?» —
Гаварыці будзе
Ці па цёмным лесе
Хадзіці будзе.

Ці па цёмным лесе
Хадзіці будзе,
Салавейкаў-пташкаў
Будзіці будзе?

Салавейкі-пташкі,
Дробныя странаткі,
Завядзіце ж мяне
Да маёй вы хаткі.

Завядзіце ж мяне
Да маёй вы хаткі,
Да маёй хаткі,
Да маёй роднае маткі.

---

* Кожны другі радок паўтараецца.

752

Сягоння нядзелька,
Святы дзянёчак,
Саўём дзевачцы
З руты вяночак.

— Мой ты вяночак,
Мой ты зялёны,
Ты сёння зелен,
А заўтра звянеш.

Ты сёння зелен,
А заўтра звянеш.
Ты маёй мамачцы
Сэрца разжаліш,

Бо мая мамачка
Бедаваць будзе:
— Дзе маё дзіцятка
Начаваці будзе,

Ці ў цёмным лесе,
Ці ў роўным полі?
— Ні ў цёмным лесе,
Ні ў роўным полі,

У сваёй свякроўкі
У новай каморы,
У новай каморы
З мілым, харошым.

753

Нямножка венчыку на сцяне вісець,
Эй, на сцяне вісець.

Нямножка мне з дзеўкамі пагуляць,
Эй, з дзеўкамі пагуляць.

Як прыдуць свашачкі да не жаласлівыя,
Эй, не жаласлівыя,

Расплятуць маю косачку па шырокіх плячах,
Эй, па шырокіх плячах,

Разальюць мае слёзанькі па румяну ліцу,
Эй, па румяну ліцу.

754

Сягоння нядзелька,
Святы дзянёчак,
Звілі дзяўчыне
З руты вяночак.*

Сягоння звілі,
А заўтра завяне,
А заўтра завяне,
Як на шлюбе стане.

— Глядзі ты, дзяўчына,
Каб не ашукацца:
Будзе табе гора,
Бо не ў роднай маткі.

Трэба позна легчы,
А раненька ўстаці
І ўсю сямейку
Трэба абуджаці.

Бо ў матулі дачушка,
Як у боры птушка:
Куды захацела,
Туды паляцела.

Там дзевярочак —
Не родны браточак.
Ён да дзіцяці
Будзе, як звярочак.

Там залвіца —
Не родная сястрыца.

---

* Апошні радок кожнай страфы паўтараецца.

Яна да дзіцяці
Будзе, як звярыца.

Там свякроўка —
Не родна матуля.
Як ты захварэеш,
Цябе не прытуліць.

755

— Падыдзі, дзевачка, да стала,—
Бальшанка вяночак савіла.

— Не пайду, дзевачкі, да стала,
Пайду мамачку прасіць.

Пайду мамачку прасіць:
— Пазволь мне вяночак насіць.

— Сягодня, дзіцятка, панасі,
А заўтра дзевачкам аддасі.

756

Хадзіла дзевачка па бару,
Савіла вяночак з чабару.

Яна сваю мамачку прасіла,
Каб гэты вяночак знасіла.

— Сягоння, Манечка, панасі,
А заўтра дзевачкам аддасі.

Дзевачкі вяночак разаўюць
І па адной кветачцы разнясуць.

— А мне, маладзенькай, жаль будзе,
Што майго вяночка не будзе.

757

Хадзіла Валечка па полю
Да віла вяночак з куколю,
Да прасіла ў мамачкі дзянёчка
Да панасіць гэтага вяночка.
— Ой, прасі, дачушка, не прасі,
Яшчэ гэты вяночак панасі,
А ўвечары дружачкам аддасі.
А ўвечары дружачкі разаўюць
Да на стале кветачкі пакладуць,
Да дробныя слёзачкі разальюць.

758

Ой, хадзіла дзевачка па полю
Да й віла сабе вяночак із куколю,

Да й віла сабе вяночак, да й прасіла:
— Штоб я етага вяночка й знасіла.

Ой, дзевачкі, рада б я пабываці,
Да не хочыць стара маці гадаваці.

Да не хочыць стара маці гадаваці,
Да не хочыць стары бацька адзяваці.

759

Хадзіла Манечка па бару,
Віла вяночак з чабару.

За ёй дзевачкі хадзілі,
Яе вяночка прасілі.

— Не дам вяночка нікому,
Панясу вяночак ў камору.

Панясу вяночак ў камору,
А вы ж прыдзіце памерце,

Хай мая мамка паглядзіць,
Аж яе сэрца звяніць:

— Дзе ж маё дзіцятачка,
Уся яе пакрасачка,

Усё яе красаванне,
Дзявоцкае расставанне.

760

Суборны дзянёчак, субота,
Субота.
Суборнейшая Ганначка,
Ганначка.

Сабрала дзевачак сабе ўсіх,
Сабе ўсіх.
Сама села да паміж іх,
Паміж іх.

Да думае думачку больш за ўсіх,
Больш за ўсіх.
— Што ты сабе, Ганначка, думаеш,
Думаеш?

Што ты сабе, Ганначка, думаеш,
Думаеш?
З кім ты сваю мамку кідаеш,
Кідаеш?

— Я думаю думачку такую,
Такую:
Я з сваёй мамкай не звякую,
Не звякую.

Я думаю думачку: так і быць,
Так і быць,
Мне з сваёю мамкаю век не быць,
Век не быць.

761

Ой, у гародзе зялёна рута сядзела,
З тае рутачкі віла дзевачка вяночак,
А ў тым вяночку ўсё кветачкі лічыла,
Колькі гадочкаў сваёй матачцы служыла.

— Ой, яшчэ туды адну кветачку прылучу,
Яшчэ гадочак сваёй матачцы паслужу.
— Ой, з богам, з богам, маё дзіцятка, ад мяне,
Ёсць у мяне ды малодшая за цябе.

762

Гдзе наша маладая,
Што з руты вянка ажыдае?
У агарод ідзе,
Кветкі рве,
З агароду йдзе
Вянкі ўе.
Звіўшы вяночак,
Усё кветачкі лічыла,
Колькі ў бацькі
Лецечкаў служыла.
— Яшчэ к вяночку адну кветачку
Прылажу,
Яшчэ ў бацюшкі адно лецечка
Паслужу.
— З богам, з богам, маё дзіцятка,
Ад мяне,
Пералетую гэта лецечка
Без цябе.

763

Хадзіла дзевачка па полю,
Віла вяночкі з куколю.

Вяночкі віла, кветкі лічыла,
Колькі ў свайго татачкі гадоў паслужыла.

— Яшчэ адну кветачку далучу,
Яшчэ ў свайго татачкі паслужу.

— З богам, з богам, дзіцятка, ад мяне,
Перабуду лецейка без цябе.

Тады была міла, як работу рабіла.
А цяпер няміла, бо вяночак звіла.

764

Суборная суботачка настае,
Маладая Настачка вянкі ўе,
А ўе, ўе вянкі і ўздыхае.
— Чаго, Настачка, цяжка ўздыхаеш?
На каго, Настачка, жаль маеш?
— А маю жаль я на усіх,
На родную мамку больш за ўсіх,
Што аддае замуж маладу,
Як белы камень у ваду.
Як белы камень утоне —
Тады мяне мамачка ўспомне.

765

Хадзіла Янка па полю,
Сабірала вяночак з куколю.
Звіўшы вяночак, легла спаць,
Прыляцела зязюленька кукаваць.
— Ой, ды не кукуй зязюля, я не сплю,
З вялікага жалю галоўку не падніму.
— Ой, ды й на каго ж ты, Янка, жаль маеш,
Ці на мяне, зязюлю сівую,
Ці на сваю мамачку родную?
— Ой, ды маю ж я жаль на ўвесь род,
А на родную мамачку наўпярод,
Што не дала пагуляць яшчэ з год.

766

У агародзе вішанька, у саду — дзве,
Цвілі яны харашэнька абедзве,
А на іх лісцейка рабое,
Харошыя маладыя абое.
У полі, у полі ядлавец,
Да віла дзевачка там вянец,
Да звіла венчык, заснула,
Прыляцела зязюлька, не чула.
Стала зязюлька каваці,
Да начала дзевачка плакаць.
Стала ў яе зязюлька пытаці:
— На каго, дзевачка, жаль маеш,
Ці ты на каго чужога,
Ці на свайго ойчанька старога?
— Я ні на каго чужога,
На свайго ойчанька старога,
Што далёка замуж аддае,
Да за семдзесят міль пад Люблец
І не вяліць мне часта ў госцях быць.

767

Зелен, зелен да ялавец,
Да савіла дзевачка з руты вянец,
А звіўшы венчык, плакала.
Прыляцела зязюлька, кавала:
— Да чаго ж, дзевачка, так плачаш?
Да на каго ж, малада, жаль маеш?
— Ой, плачу я, зязюлька, на свой род,
Што не далі пагуляць яшчэ год.
Далёка замуж выдаюць,
Велькага пасага не даюць.

768

Гуляла дзевачка ды па полю,
Звіла сабе вяночак ды з куколю.
Звіўшы вяночак, стала плакаці.
Прыляцела зязюля, стала кукаваці.

— Чаго, дзевачка, чаго плачаш?
На каго, дзевачка, абіду маеш?
— Маю, маю абіду на ўвесь род,
А на родную мамку наўпярод:
У лузе каліна ды з цвяткамі —
Не дала мне пагуляці ды з дзяўкамі,
У лузе каліна ды з расою —
Не дала мне пагуляці ды з касою.

769

Субота — нядзеля як адзін дзянёчак.
Ой, рана, рана, як адзін дзянёчак.*
Маладая Манечка віла з руты вяночак.
Яна віла, віла да ўсё й гаварыла:
— Я табе, матуля, цяпер няміла,
Тады была міла, як кашулькі мыла.
Тады была слаўна, як пасцельку слала.

770

Сягоння суботка,
Святы дзянёчак,
Саўем дзевачцы
З руты вяночак.
Ой, вілі, вілі,
Усё гаварылі:
— Ой ты, вяночак,
Мой ты руцяны,
Сягоння залаты,
А заўтра завянеш.
— Ой, чым я табе,
Мамачка, няміла?
Ці я работкі
Шчыра не рабіла,
Ці разам абеда
Не сабедала,
Ці разам вячэркі
Не вячэрала?

* Рэфрэн «Ой, рана, рана» паўтараецца з другой часткай кожнага наступнага радка.

771

Сягоння суботка, святы дзянёчак,
Віла Галінка з руты вяночак.
Ой, віла, віла, ўсё гаварыла:
— Я табе, матулька, цяпер няміла,
Я табе, матулька, шчыра рабіла,
Табе пасцельку перасцілала,
Табе кашулькі перамывала.

772

Сягоння субота, святы дзянёчак,
Віла дзевачка з руты вяночак.
Ой, віла, віла, ўсё гаварыла:
— Я табе, мамачка, шчыра рабіла,
Прышла нядзелька — стала няміла.
Стала табе міла зятняя гарэлка,
Зятняя гарэлка, зятнія падаркі.
Зятняя гарэлка стаяці будзе,
Зятнія падаркі ляжаці будуць.
Ты мной, мамачка, пасылаць не будзеш,
Будзе пасылаці чужая маці.
А ты будзеш, мамка, слёзкі праліваці,
Слёзкі праліваці, мяне ўспамінаці.

773

Сягоння суботка, мілы дзянёчак,
Віла дзевачка з руты вяночак.

Ой, віла, віла, усё й гаварыла:
— Чым сваёй мамачцы цяпер няміла?

Чым сваёй мамачцы цяпер няміла,
Ці я работкі шчыра не рабіла?

Позна клалася, рана ўставала,
На тваю работку не забывала,

Лучынку паліла, сямейку будзіла,
Пасцельку слала, піць падавала.

Дзевачкі вілі, вілі, гаварылі:
— Не зімаваць табе, рутачка, у садочку,

Не зімаваць табе, рутачка, у садочку,
А зімаваць табе, рутачка, у вяночку,

Не векаваць табе, дзевачка, у мамкі,
А векаваць табе, дзевачка, у свякроўкі.

МАЛАДАЯ РАЗВІТВАЕЦЦА З ДЗЯВОЦТВАМ

774

Сягоння ў нас паненскі вечар настаець,
Пасьледні раз млода Манечка коску запляцець.

Не будзець яе русая каса буяці,
Не будзець яна з дзевачкамі гуляці.

Ой, злялела русая каса да канца,
Аджалела яе мамачка да вянца.

775

Ды й у нас сягоння паненскі вечар настаець,*
І наша дзяўчына русу косу распляцець,
І папусціць яе па белых плечках буяці.
— Не буду болей з вамі, дзевачкі, гуляці.
Не буду болей па кірмашыках хадзіці
І не буду болей нашых мальчыкаў любіці.
Ды адбуяла русая каса, адбуяла,
Ды адгуляла маладая дзяўчына, адгуляла.
Няхай жа цяпер русая каса лялеіць,
Няхай жа цябе твая радзінка жалеіць.

776

Сягоння ў нас паненскі вечар настаець,
Пасьледні раз Гэлечка коску запляцець.
Пусціць коску па плечачках буяці —
Будуць за ёй дзевачкі гуляці.
Пусціць коску па плечачках лялеці —
Будуць па ёй хлопчыкі аж млеці.

---

* Кожны радок, акрамя апошняга, паўтараецца.

777

У нас сягоння паненскі вечар настае,
Наша дзевачка русую касу запляце.
Пляці, пляці русую касу ў тры рады —
Адгуляла ў сваёй мамуленькі ўсе гады.
Пляці, пляці русую касу ў адзін рад —
У нядзельку рана пасадзяць цябе на пасад.
Будзе цябе твая мамуленька дарыці,
Будзе табе шчасця-долі прасіці.

778

Сягоння ў нас паненскі вечар настаець,*
А паследні раз Рэнечка коску запляцець,
А заплёўшы, па белых плечыках папусціць.
— Няхай мая русая каса буяець,
Няхай па мне млоды Ўладзечка аж вянець.
А няхай мая русая каса лялеець,
А няхай па мне млоды Ўладзечка аж млеець.

779

— Ў што, млода дачушка, удалася?
Роўна пояса ў золата ўвілася,
Пусціла касу па шаўковым паясу.
Няхай па касе буйны вецярок павее,
Няхай па табе твая мамачка памлее.
— Не млей, не млей, мая мамачка, у дамочку,
Яшчэ прывязуць тваю дачушку ў вяночку.
Яшчэ яна ў вас сені, хату пярэйдзя,
Яшчэ яна ў вас вячэраць папрося.
Яшчэ яна ў вас русую касу пачэша,
Цябе, мамачка, старэнькую пацеша.

780

— Ды ў каго ж ты, наша сястрыца, ўдалася?
Ды па пояс у золата ўвілася,
Пусціла касу па залатым паясу́.

---

* Кожны радок паўтараецца.

— Няхай мая руса касіца буяець,
Няхай за мной мая радзінка гуляець.
Няхай мая русая коска лялеець,
Цяпер мяне родная мамка жалеець.
Адбуяла русая коска, адбуяла,
Адгуляла я ў цябе, мамка, адгуляла.
Адлялела русая коска, адлялела,
Аджалела родная мамка, аджалела.

781

Там на моры, на сінім азёры
Малады сужанька на лябёдачак страляець
Да із-пад правай рукі на дзевачку ўзіраець:
— Як ні глядзі, а дзевачка ўдалася:
Што кован пояс, у шчыра злата ўлілася,
Пусціла касу па кованаму паясу.
— Няхай мая каса ў полі з вятрамі іграець,
Няхай мой бацюшка па маёй касе ўздыхаець.
Няхай жа каса ў полі з ветрам лялеець,
Няхай жа бацюшка па маёй касе жалеець.

782

У каго ж наша Мар'юшка ўдалася?
Па пояс у золата ўлілася,
А па плечы ў чыстае серабро.
А дай, божа, на два двары ўсё дабро.

783

А ў гародзе кубкамі рожа вілася.
— У каго ж ты, млода Таклюська, удалася?
Па паясочак у золата ўвілася,
Пусціла касу па залатому паясу.
— Няхай мая русая касіца лялеець,
Няхай мяне матулька жалеець.
А ўжо мая руса касіца адлялела,
А ўжо мяне матулька аджалела.
Лялела каса, лялела руса сем нядзель,
Жалела матулька адзін дзень.

784

А на моры, на сіненькім азёры
Там Ванечка гу́сак-лябёдак страляе,
Ён на Зіначку быстрымі вочкамі міргае.
— У каго, ў каго, мая Зіначка, ўдалася?
Ці ты ўдалася у роднага татульку,
Ці ты ўдалася у родную матульку?
— А я ўдалася у родную сястрыцу,
Я ўвілася у русую касіцу.
Пушчу я касу па залаценькім паясу.
Няхай мая русая коска лялеець,
Няхай мяне родная матуля жалеець.
Адлялела руса коска роўна плеч,
Аджалела мяне матуленька на ўвесь век.

785

Да ў полі бела бярозка стаяла,*
Пад той бярозкай Маруся коску часала.
— Няхай мая русая каса лялеець,
Няхай мяне мая мамачка жалеець.
Палялеець мая косачка — не будзець,
Пажалеець мяне мамачка й забудзець.
Палялее мая косачка сем нядзель,
Забудзецца мяне мамачка за адзін дзень.

786

— А ў каго ж ты, млода Валечка, ўдалася,
Што ў такое золата ўвілася?

— Я ўдалася не ў татачку, не ў радню,
А ўдалася сваёй мамачцы на бяду.

Няхай мая руса касіца лялеець,
Няхай па мне родная мамачка памлеець.

---

* Кожны радок паўтараецца.

787

Сцялю кладачку цераз быструю рэчку, я й пайду.
Правядзі мяне, мая мамачка, я й сяду.
Распушчу косы па чырвонаму поясу,
Няхай мая русая каса лялее,
Няхай мяне мамачка шкадуе.
Няхай мяне далёка не адда́е,
Няхай мяне дома трымае.

788

Ай, цёмная, ай, нявідная ночанька,
Ай, вумная, ай, разумная Марусенька,
Ай, пусціла, ай, касу па кованаму паясу:
— Няхай каса да па ветру камянее,
Няхай мяне мой татачка жалее,
Няхай мяне ў чужыначку не аддасць.
Ай, у чужыне я не ўмею хадзіці,
Ай, не ўмею чужому айцу служыці.
Пайду ціхенька — так мне людзі скажуць, баюся,
Пайду ціханька — людзі скажуць, лянюся.
— Ты, маё дзіцятка, не пышыся, карыся,
Ай, скажуць людзі: «Добрага роду дзяціна».

789

Ой, чуць будзе, чуць, дзе змовінкі п'юць,
Скрыпкі-дудачкі ўсю ночку гудуць.
Маладой Марыначцы спаць не даюць.
— Паслухайце, парабочкі, дзе галубчык гудзе,
Там малады Іванка парабоцтва здае:
— Наце вам, хлопчыкі, парабоцтва мае,
Дзе будзеце піць і гуляць, памінайце мяне.

Ой, чуць будзе, чуць, дзе змовінкі п'юць,
Скрыпкі-дудачкі ўсю ночку гудуць,
Маладой Марыначцы спакою не даюць.
— Паслухайце, дзеўкі, дзе галубка гудзе,
Там маладая Марына дзявоцтва здае:
— Наце вам, дзяўчыны, дзявоцтва мае,
Дзе будзеце піць і гуляць, памінайце мяне.

790

Ой, у бару, у бару, там галубка гудзе,
Ой, там, там дзевачкі гуляннейка ідзе.
— Нацe, дзевачкі, гуляннейка маё,
Я пайду сяду ў жаночым раду,
У жаночым раду, з жонкамі на параду.

Ой, там, у бару, галубочак гудзе,
Ой, там хлопчык гуляннейка здае:
— Нацe, хлопчыкі, гуляннейка маё,
А я ж пайду сяду ў мужчынскім раду,
У мужчынскім раду сабе на параду.

791

Ой, падыдзі, млода Галінка, да столу,*
Да дай, да дай сваім дзевачкам гонору.

Чаму, чаму, млода Галінка, не ясі,
Каму, каму сваю красату аддасі?

Выпі, выпі хоць чарачку сыцiцы,
Аддай, аддай сваё гуляннейка сястрыцы.

Выпі, выпі хоць чарачку гарэлкі,
Аддай, аддай сваё гуляннейка на дзеўкі.

Выпі, выпі хоць чарачку мядочку,
Аддай, аддай гулянне браточку.

А дзе твая маёвая сукенка,
Апаследні вечарок паненка.

792

За лес, за лес яснае сонца заходзіць,
Твая красата, наша Люсечка, праходзіць.

Ды не ўмела сваёй красаты шанаваць,
Не захацела з дзевачкамі пагуляць.

* Кожны радок паўтараецца.

793

Чыя то рутанька каля саду стаяла,
Расіцаю прыпала?

Ой, найшлі дзеўкі, найшлі,
Сталі рутку шчыпаці.

Сталі рутку шчыпаці,
Олечцы вянкі віці.

— Олечка, ад нас ідзеш,
Што ты нам за дар прышлеш?

— Ой, прышлю я вам дару,
Дару немалога:

Вяночка з расіцаю,
Мёд-віно з шкляніцаю.

794

— Ой ты, Олечка, ад нас, ад нас,
Калі прыбудзеш да нас, да нас?

— Я ў нядзельку ранком, ранком
Прышлю вяночак сватком, сватком.

Прышлю вяночак для дзявочак,
Для сваіх верных кумпаночак,

З каторымі я пахаджала,
Мёд-гарэланьку папівала.

Трэба будзе не пахаджаці,
Мёд-гарэлку не папіваці.

795

Ой, чаго вы, дзеўкі, прышлі,*
Да ці мяне глядзеці?

* Першы радок кожнай страфы паўтараецца.

Да ці мяне глядзеці,
Ці вяночак прасіці?

Я заўтра да вянок прышлю
Да баценька із расою.

Да баценька із расою,
Да дзевачак із красою.

796

— Маладая Наталачка ад нас, ад нас,
Што ты нам за дары аддаш, аддаш?

— Я ў аўторак ранюсенька
Прышлю вяночак да дзевачак,

Прышлю вяночак да дзевачак,
Да сваіх, да мілых кампаначак,

Што я з імі пахаджала,
Ціху мову размаўляла,

Белае лічыка ўмывала,
Косу русу часала.

Цяпер я не буду з вамі пахаджаці,
Ціхай мовы размаўляці,

Белае лічыка ўмываці,
Косу русу часаці.

797

— Манечка ад нас ідзець,
Што ж яна нам за дар прышлець?
— У панядзелак з расою
Прышлю вяночак з красою.
Вы ж яго не насіце,
А ў каморы павесьце.

Няхай мая мамка гляніць,
Тады ж яна ўся завяніць:
«Дзе ж маё дзіцятачка?
Уся яе тут пакрасачка».

798

Пад ганкам музычанькі граюць,
Пад ганкам дзеванькі гуляюць.
— Гуляйце, дзеванькі, гуляйце,
Ужо маё гулянне мінае,
Ужо Івашка вяночак знімае,
Коніку на грыванькy кладзе,
Баценьку на славанькy вязе.

799

— Ой, рута-мята, дробныя базінкі,
Спамінайце мяне, дзевачкі,
Што ў бога гадзінкі.
— Як руту шчыпалі,
Цябе спаміналі,
Як вяночкі вілі,
То цябе забылі.

800

А што ў новенькай святліцы *
Расставаліся сястрыцы:
— Волечка, наша сястрыца,
А лучшы было не знацца,
Як нам з табою расстацца.
А лучшы было не радзіцца,
Як нам з табою разлучыцца.
— Дзевачкі, мае сястрыцы,
А ідзіце ж вы па ваду,
Нарвіце красак на ляду,
Прыбярыце ж мяне, маладу.

* Кожны радок паўтараецца.

801

Каціліся ігліцы з паліцы —
Пакідаюць дзевачку сястрыцы:
— Сястрыца, наша падружка,
Валешай нам было не знацца,
Як цяпер з табой расстацца.

802

Як жа нам не жаль цябе,
Зіначка, наша сястрыца:
Разам у ягадкі хадзілі,
У адну судзінку збіралі,
Адной мамачцы давалі,
На адной калодзе сядзелі,
З адной лустачкі хлеб елі.

803

Цяпер мяне вяліка бяда абняла,*
Што я сваю падружачку абняла.
З кім я буду па кірмашыках хадзіці,
З кім я буду карагод дзевак вадзіці?
— Ты ж на мяне, мая падружка, не глядзі,—
Як хадзіла па кірмашыках, так хадзі,
Як вадзіла карагод дзевак, так вадзі.

804

Жаль-пражаль, маладая Зіначка, нам цябе,
Не будзе ў нас кунпаначкі над цябе.

Дзе мы хадзілі, кунпавалі з табою,
Пазарастаюць тыя сцяжынкі травою.

Як мы з табой па вячорках хадзілі,
Як мы з табой роўна хлопчыкаў любілі,

* Кожны радок паўтараецца.

Як мы з табой па ягадкі хадзілі,
Як мы з табой з адной галінкі шчыпалі.

Як мы з табой з адной галінкі шчыпалі,
Як мы з табой у адзін кубачак ссыпалі.

Не будзеш сядзець із дзевачкамі ў кружочку,
Не будзеш піць із хлопчыкамі мядочку,
Будзеш плакаць паціхусеньку ў куточку.

805

Суборная суботачка настала,
Наша Насцечка ўсіх дзевачак сабрала.
А сабраўшы, у радочак саджала.
Сама села ў крэслечку паміж іх,
Скланіла галоўку ніжэй іх,
Падумала думачку проці іх:
— А мае ж вы дзевачкі-сястрыцы,
А мне ж пара з вамі разлучыцца.
Без мяне кветачкі вам шчыпаці,
Без мяне вяночкі віць-павіваці,
Без мяне ў карагодзіку вам скакаці.

806

Зборная суботка настала,
Ганулька дзяўчат збірала,
Сабраўшы, у радочак саджала.
Сама села, малада, вышэй усіх,
Скланіла галоўку ніжэй усіх.
— Дабранач, дзяўчаты, дабранач
Не на адну ночку — на ўвесь век.

807

Як мы дзевачцы вянок вілі,
Дык мы ўсе садкі схадзілі.
Выламалі каліначку з расою —
Разлука дзевачцы з касою.
Выламалі каліначку з цвяткамі —
Разлука дзевачцы з дзяўкамі.

— Ужо ж табе, дзевачка, не тое —
Не пляці косачку удвое.
Было плесці ў чатыры рады,
Было быць у бацечкі чатыры гады.

808

Ужо мы, дзеванько, ідземо,
Табе дабранач даемо,
Не той дабранач, што на ноч,
Ды той дабранач, што на ўвесь век,
Пусціла славу на ўвесь свет.

809

Зялёна ляшчына,
Жоўты арэшкі.
Бывайце здаровы,
Мае таварышкі.

Я з вамі была,
Я з вамі расла,
Вы ж дзевачкамі,
А я замуж пашла.

Выце дзевачкамі
Будзеце гуляці,
А я замуж пашла,
Буду гараваці.

810

Учыніла дзевачка вялікую славу,
Насадзіла дружачак да цэлую лаву.*
Кавалеры ходзяць да ручачкі ломяць:
— Да чаму мы, братцы, за сябе не бралі,—
Маладую дзевачку ў чужы край аддалі.
У чужы край аддалі, у чужыя людзі,
Хто ж яе, маладзенькай, шкадаваці будзе?

* Кожны радок, акрамя першага і апошняга, паўтараецца.

Ды не пашкадуе ні ацец, ні маці,
Ні ацец, ні маці да ні родны братка,
Толька пашкадуе малады хлопчычак:
Яна за вядзерца, а ён за другое.
— Да пойдам па ваду да разам абое.
Ён сваё прынясе, па маё падыдзе,
А мне, маладзенькай, да шмат лягчэй будзе.
Прынясём вадзіцы да сядзем абедаць.
Ён за ложачку, а я за слёзачку,
Да ён за кусочак, а я ў куточак.

811

У садзе вішня да да долу звісла,*
Малада Леначка з дзевак вышла.
Дзевачкі ходзяць, яны лялеюць,
Маладой Леначкі крэпка жалеюць.
Хлопчыкі ходзяць, ручачкі ломяць:
— Божа мой мілы, што мы зрабілі,
Маладу Леначку у людзі пусцілі.

812

Да не жаль табе, Маруська,
Свайго вечара вечарога,

Свайго вечара вечарога
Да й вяночка руцянога.

Дзеўкі пойдуць на вулку гуляць,
А ты, малада,— дзеці калыхаць.

Дзеўкі будуць вянкі віць,
А ты, малада,— чэпчыкі шыць.

813

— Падумай сабе, наша Надзечка,
Ці не жаль табе паненскага прыбору,
Ці не жаль табе дзявоцкага паходу?
— Не тужыце, мае дзевачкі, вы па мне.

* Кожны радок паўтараецца.

Як я сваіх дзевярочкаў пажаню,
Як я сваіх заловак замуж паддаю,
Тады з вамі, мае дзевачкі, гуляць пайду.
— Хоць і пойдзеш, цябе прымаці не будзем,
Хоць і прымем, з табою гукаці не будзем,
Хоць гукаці будзем, вернага слоўца не скажам.

814

Ці не жаль табе, дзевачка,
Ды дзявоцкага пагуляння,

Дзявоцкага пагуляння,
Кавалерскага жартавання!

Пойдуць дзевачкі на вулку гуляць,
А ты, маладзенька, ў каморку спаць.

Будуць дзевачкі гулі-гулі,
А ты, маладзенька, люлі-люлі.

Пойдуць дзевачкі вянкі віць,
А ты, маладзенька, чапкі шыць.

Пойдуць дзевачкі па ягодкі,
А ты, маладзенька, да работкі.

815

Маладая Лёнечка,
Ці не жаль табе будзе

Дзявоцкага пагуляння,
Паненкавага красавання?

Дзеўкі пойдуць гуляючы,
А ты, млода, гукаючы.

Дзеўкі пойдуць у лес гуляць,
А ты, млода, у клетку спаць.

Дзеўкі будуць вянкі віць,
А ты, млода, чапкі шыць.

816

Ці не жаль табе, дзевачка,
А дзявацкага пагуляння,

А дзявацкага пагуляння,
А рабяцкага жартавання?

А дзевачкі йдуць у вішнёў сад,
А ты, маладзенька, на пасад.

А дзевачкі йдуць вянкі віць,
А ты, маладзенька, чапцы шыць.

А дзевачкі йдуць у таночак,
А ты, маладзенька, у садочак.

817

— Ці не жаль табе, дзевачка,
Да дзявочага стану?
Дзевачкі ідуць, два вяночкі ўюць,
А з цябе да й той здымаюць.
— А я ў дзевачак папрашу
Да да вечара панашу.

818

Ці табе, дзевачка, жалю не будзе?
Усе дзевачкі гуляці будуць,—

Ты, маладая, сядзеці будзеш,
Будзеш сядзеці, ручкі ламаці,

Ручкі ламаці, цяжка ўздыхаці:
— А мой божачка, нядоля стала,

А мой божачка, нядоля стала,
Уся мая красата навек звяла.

819

Ці не будзеш, Галечка, жалкаваці,
Як мы будзем на вуліцу, ой, выбягаці?

Як мы будзем на вуліцу, ой, выбягаці
Да пад тваё акенечка, ой, падбягаці,

Да пад тваё акенечка, ой, падбягаці,
Да ў твае маценькі ўсё пытаці:

— Ой, ці дома Галечка, ці нямае?
Няхай выйдзе на вуліцу, ой, пагуляе.

— Ой, няма да Галечкі і не будзе,
Бо забралі нашу Галю, ой, чужы людзі,

Бо забралі да Галечку аж давеку.
Гадзі, гадзі, да Галечка, ой, чалавеку.

820

Ай ты, белая бяроза,
Будзе табе прыгода,
Прыгодачка — злы мароз.
Марозік змарозіць,
А ветрык лісток абаб'е,
Аж на мора занясе.
Маладая дзяўчына,
Будзе табе прыгода,
Прыгодачка — злы мужык.
З дзевачкамі разлучыць
І да жанок прылучыць.
Дзеўкі будуць гуляці,
А ты будзеш плакаці.
Дзеўкі пойдуць на вулку,
А ты пойдзеш за люльку.
Дзеўкі будуць гуляці,
А ты будзеш люляці.
Дзеўкі будуць піва піць,
А ты будзеш слёзкі ліць.

821

Ды ў суботку вечарам
Вілі Сонечцы вяночак.

Ой, вілі, вілі й усё гаварылі,
Што ўжо Сонечка ды не дзевачка.

Не будзеш, Сонечка, ужо па вуліцы хадзіць,
А будзеш, Сонечка, Мішачку гадзіць.

Пасцелеш пасцельку — ён пераправе,
Выйдзеш на вуліцу — скоса гляне.

822

У суботаньку — вясёлы дзянёк,
Плятуць маладой вянок.

Дзевачкі сядзяць, кветкі раўняюць,
Хлопчыкі ў карты граюць.

Не йдзі, малада, у чужое сяло,
Табе будзе невесяло.

Там суседачкі вельмі судлівы,
Цябе будуць судзіці.

Там дарожанькі не траплівы,
Ты там будзеш блудзіці.

Не йдзі, малада, у чужое сяло,
Табе будзе невесяло.

823

Як выйду я за вароты,
Рассыплю я карты.
Ды ўжо, ужо мінуліся
Дзявочыя жарты.

Як выйду я на вулачку,
Рассыплю я вішні.
Ды ўжо, ужо мінуліся
Дзявочыя мыслі.

Як выйду я на вулачку,
Рассыплю я дулі.
Ды ўжо, ужо мінуліся
Дзявочыя гулі.

Як я выйду за вароты,
Рассыплю арэшкі.
Ды ўжо, ужо мінуліся
Дзявочыя смешкі.

824

Ішла Янечка, ішла малада,
Раскідала карты.
Кідай, Янечка, кідай, малада,
Дзявоцкія жарты.
Ішла Янечка, ішла малада,
Рассыпала вішні.
Кідай, Янечка, кідай, малада,
Дзявоцкія мыслі.
Картачкі падняць, вішанькі сабраць —
Янечка нагнецца.
Ой, знай, Янечка, ой, знай, малада,
Усё тваё мінецца.

825

Выйшла Ніначка за варотанькі,
Рассыпала дрова.
Ужо мінаецца, ужо мінулася
Дзявоцкая мова.*

Выйшла Ніначка за варотанькі,
Рассыпала карты.
Ужо мінаюцца, ужо мінуліся
Дзявоцкія жарты.

* Апошні радок кожнай страфы паўтараецца.

Выйшла Ніначка за варотанькі,
Рассыпала арэхі.
Ужо мінаюцца, ужо мінуліся
Дзявоцкія смехі.

Выйшла Ніначка за варотанькі,
Рассыпала слівы.
Ужо мінаюцца, ужо мінуліся
Дзявоцкія спевы.

Выйшла Ніначка за варотанькі,
Рассыпала гуллі.
Ужо мінаюцца, ужо мінуліся
Дзявоцкія гулі.

826

Вышла Манечка за варотачкі,
Рассыпала жар, жар.
Ці табе, Манечка,
Дзявоцтва не жаль?

Вышла Манечка за варотачкі,
Рассыпала бульбы.
Ужо канчаюцца, ужо мінаюцца
Дзявоцкія гульбы.

Вышла Манечка за варотачкі,
Рассыпала арэшкі.
Ужо канчаюцца, ужо мінаюцца
Дзявоцкія смешкі.

Вышла Манечка за варотачкі,
Рассыпала карты.
Ужо канчаюцца, ужо мінаюцца
Дзявоцкія жарты.

827

Аўдотачка сваю матушку
За вароты высылала:
— Ты выйдзі-тка, мая матушка,
За новыя вароты.

Рассыпаны, мая матушка,
Чырвоныя іглы.
— А мінаюцца табе,
Дзетачка Аўдотачка,
Усе дзявочыя ігры.

Аўдотачка сваю матушку,
За вароты высылала:
— Ты выйдзі-тка, мая матушка,
За новыя вароты.
Рассыпаны, мая матушка,
Усё чырвоныя персні.
— А мінуцца табе, дзетачка,
Усе дзявочыя песні.

Аўдотачка сваю матушку
За вароты высылала:
— Ты выйдзі-тка, мая матушка,
За новыя вароты,
А рассыпаны, мая матушка,
Усё чырвоныя карты.
— Да мінуцца табе, дзетачка,
Усе дзявочыя жарты.

828

По сіняму мору
Плаваюць качоры —
Ужо твае, Марыся,
Праходзяць вячоры.

По сіняму моры
Плаваюць уцяты —
Ужо твае, Іване,
Праходзяць дзяўчаты.

829

Да старое бёрда, да старое бёрда,
Да новыя нічальніцы.
Да мінаюцца, малада дзяўчынка,
Усе ж твае ды вечарніцы.

Да стары свіран, да стары свіран,
Да новае будаванейка.
Да мінаецца, маладая дзяўчынка,
Усё ж тваё ды гулянейка.

З кім гуляла, жартавала,
Сама таго да не відала.
З каго кпіла, смяялася,
Сама таму ды папалася.

Да цераз свой двор, да цераз свой двор
Да па воду хадзіла,
Ой, не даў мне бог, не судзіў мне бог,
Да каго ж я любіла.

830

Старое бёрда, старое бёрда
Да новыя набільніцы.
Ой, мінаюцца, да маладая Ганначка,
Дзявочыя да вечарніцы.

Кудзельку шмыгнеш, калыбельку махнеш
Да некалі пагуляць будзе.
Сама па вадзіцу — дзіця за спадніцу
Да некалі пагуляць будзе.

831

Суборная суботка настала,
Малада Маня дзевачак збірала,

Дзевачак збірала,
У радочак стаўляла:

— Пастаньце, ўсе дзевачкі, у рад,
А я, маладзенька,— на пасад,

Белыя ручкі ломячы,
Дробныя слёзкі ронячы.

А за ёю матуля,
За ёй родная:

— Чаго плачаш, чаго плачаш,
Манечка маладая?

— Як жа мне не плакаць,
Дробных слёзак не ліць:

Ужо дзевачкай не быць,
Вяночка не насіць.

— Сядзь сабе ля дзевачак,
Зві сабе вяночак.

— Дзевачкі сядзяць,
На мяне глядзяць

І не паглядаюць,
З колачка вылучаюць.

832

А ў суботу ціхі вечар настаець,
Матулечка дачку замуж аддаець.
— Адгуляла, млода Анечка, адгуляла,
Была табе ўся нядзелька павольна,
Было глядзець на таткава падвор'е.
— А не было ж мне ні дзянёчка павольна,
Не паглядзела на таткава падвор'е:
Панядзелак белыя хусты ўшывала,
Ва аўторак баярачак прасіла,
У сераду чорныя ляды паліла,
А ў чэцвер вінаграда садзіла,
А ў пятніцу зялёну руту сеяла.
Расці, расці, зялёна рута, як лянок,
Каб паспела лепш к субоце на вянок.

833

Сядзьце, дзевачкі, у адзін рад,
Пейце песенькі ў адзін лад.
Ці піць гарэлку, ці не піць,
Ці аддаць дзевачку, ці не аддаць?

Да пашла дзевачка-сястрыца,
Мы з ёй у ягадкі хадзілі,
З адной ветачкі шчыпалі,
У адну лубачку ссыпалі.

834

Зборная суботка настала,
Настачка дзевачак збірала
Да ў тры радочкі саджала.
Сама ж яна села между іх
І думачку думала больш за іх:
— Мае дзяўчаткі-сястрыцы,
Радзьце радачку, што мне рабіці:
Ці замуж ісці, ці дзевачкай быці?
Замуж пайшоўшы,— бедная галоўка,
А замуж не йшоўшы,— людская абмоўка.

835

Вясну-лета была сасонка зялёна,
А пад восень стала сасонка жаўцеці.
Сталі на яе ўсякія птушкі ляцеці,
Ды й сталі з яе ягадкі кляваці.

Усю нядзельку была Ганулька вясёла,
А ў суботу стала Ганулька смутненька.
Сталі да яе ейны падружкі схадзіцца,
Ды й сталі ж яны за белы столік садзіцца.

Ды й сталі ж яны за белы столік садзіцца,
Ды й стала наша Ганулька плакаці:
— Ды й кожнаму дзераўцу бог ліcточак даў,
А мне, маладзенькай, бог долі не даў.

Зборная суботка настала,*
Раечка дзевачак сабрала,
Ай, паставіла ў шарок,
А пасадзіла за сталок,
А сама села выша ўсіх,
Скланіла галоўку ніжа ўсіх.
— Дзевачкі мае, сястрыцы,
Напала на мяне цемната.
Дзе ж мая дзеецца красата?
За табой, Мішачка, за табой,
За тваей буйной галавой.

---

* Кожны радок паўтараецца.

ЯК МАЛАДОЙ ЗВАЦЬ БАЦЬКОЎ І РАДНЮ МАЛАДОГА

837

Сягоння суботка настала,
Васіліначка дзевачак сабрала,
У тры радочкі саджала,
І сама села между іх,
І думала думачку больш за іх:
Не знала свёкарку — трэба знаць,
Не звала татачкам — трэба званць.
Не знала свякроўку — трэба знаць,
Не звала мамачкай — трэба званць.
Не знала вятроўку — трэба знаць,
Не звала вятроўкай — трэба званць.

838

Два кані, два валы раку плылі: *
— Цяжка ж нам, чатыром, раку плысці,
Цяжалей Ганульцы ад мамкі йсці.
Як пайсці, як ступіць у чужу хатачку,
Як назваць свякроўку роднай мамачкай?
Назваўшы мамулькай, — не мамка мне,
Назваўшы свякроўкай,— няслава мне.

839

Сінія аблокі на Дунай пашлі.*
Ай, наша Танюша на думах сядзіць,
Думаець Танюшка думу крэпкую:
Як тут быць, як тут быць — у чужы людзі ісці,
Як тут стаць, як тут стаць — свёкра бацькам назваць,
Свякроўку, свякроўку — роднай маманькай,

* Кожны радок паўтараецца.

Дзевяроў-сакалоў — родным браціткам,
Заловак-лябёдак — роднай сястрыцай.
Прыпаду, малада да сырой зямлі,
Я й свёкра назаву родным татанькам,
Свякроўку назаву роднай маманькай,
Дзевяроў-сакалоў — родным браціткам,
Заловак-лябёдак — роднай сястрыцай.

840

Зборная суботка настала,
Марылька дзевачак сабрала.

Сабраўшы, у радочак саджала.
Сама ўсіх вышэй засядала.

Скланіла галоўку ўсіх ніжэй,
Думала думку ўсіх мацней.

— Не думай, Марылька, не думай,
Маладой галоўкі не займай.

— Як мне, маладзенькай, не думаць:
Не знала свякроўкі — буду знаць.

Не знала свякроўкі — буду знаць,
Сама не ведаю, як назваць.

Назваўшы мамачкай,— жалюся,
Назваці свякроўкай — баюся.

— Марылька, ад долі не ўцячэш,
Свякроўку ты мамкай назавеш.

841

Зборная суботка настала.
А Лорачка дзевачак сабрала.

А Лорачка дзевачак сабрала
І ўсіх у радочак пасаджала.

Сама ж яна села вышэй усіх,
Скланіла галоўку ніжэй усіх.

— Не думай, Лорачка, не думай, не гадай —
Перайдзі рэчачку Дунай.

— А як мне, маладзенькай, не гадаць:
Не ведала свякроўкі — трэба знаць.

Назаві свякроўкай — не будзе любіць,
Назаві мамачкай — жаль будзе.

Назаві мамачкай — смяецца,
Назаві свякроўкай — надзьмецца.

842

Не думай, Анечка, не гадай,*
Завязуць цябе за Дунай.
Не знала Дунаю — будзеш знаць,
Не брала вадзіцу — будзеш браць,
Не знала свякроўку — будзеш знаць,
Не звала мамулькай — будзеш званць.

843

Нязбор нядзеля настала,*
Рыпіна падружак сабрала,
Па-за століку пасаджала,
А сама села вышэй усіх,
Сагнула галоўку ніжэй усіх,
Думала думу боле ўсіх:
Чым мне свёкра назваці,
А свякровушку гукнуці?
Назаву свёкра бацькаю,
А свякровушку маткаю.
А тым я ліха не буду,
Свайго розуму не збуду,
Свайго мілога не згняўлю.

---

* Кожны радок паўтараецца.

844

Ой, зборная субота,
А збарней суботы нядзеля,
А збарней нядзелі Танечка.
Сабрала сабор у таткаў двор,
Выбрала дружачак на выбор.
Пасадзіла дружачак высока,
Ай, сама села вышэй ўсіх,
Задумала думачку лучшэй усіх:
Чым мне свёкарку назваці?
Назаву я свёкарку татачкам,
А свякрушачку — мамачкай,
А дзевярочка — браточкам,
А залавіцу — сястрыцай,
Так не будзем з ёй сварыцца.

845

Ды была субота зборненька,
А нядзеля яшчэ збарнейша.*

Маладзенька дружачкі збірала
Ды наўкруг століка саджала.

Ды саджала дружачкі высока,
А сама села вышэй усіх.

А сама села вышэй усіх
Ды думала-гадала больш за ўсіх.

— Не думай, маладзенька, не гадай,
Пераедзеш рэчаньку й Дунай.

— Як жа мне, дружанькі, не думаць:
Ды я не знала свякроўкі — трэба знаць.

Не знала свякроўкі — трэба знаць,
Ды скажыце, дружанькі, як назваць.

---

* Кожны другі радок паўтараецца.

Назвала б я маменькай — не будзе,
Адно майму сэрданьку жаль будзе.

Назвала б цётанька — не залюбіць,
Выйдзе на вуліцу — абсудзіць.

846

Зборна, зборна субота,
А яшчэ збарней нядзеля.
Дзевачка дружачак сабірала —
Із сяла брала сялянак,
А із горада — мяшчанак,
Із панскага двара — паненак.
Пасаджала высока,
А сама села выша ўсіх,
Задумала думачку горш усіх:
Як мне к свёкарку прыстаці,
Свёкарку бацюшкай назваці?
Лістом па двару пасцялю,
Свёкарку бацюшкам назаву.
Тым я ліха не буду,
Я ж сабе добрасці дабуду.

847

З поля, з поля ветры дзьмуць,
З чужой воласці госці йдуць.

Ніхто тых гасцей не пазнаў,
Адна Валечка пазнала.

Адна Валечка пазнала,
Гасцей усіх у хатачку пазвала.

Пасадзіла за сталом,
А сама села вышы ўсіх,

Скланіла галоўку ніжа ўсіх.
Думала-гадала болей усіх:

Чым мне па двару паслаці,
Як мне свякроўку пазваці?

Лістам па двару пасцялю,
Свякроўку мамачкай назаву.

Тым жа я ліха не буду,
Я сабе добрасці дабуду.

Тым жа я ліха не стану,
Я сабе добрасці дастану.

848

— Не сядзі, маладая, параздумайся,
Пусці думушкі па галовушцы:
Як пайсці, паступіць ў чужу сямейку,
Як назваць, папрасіць чужую мамухну,
Як назваць, папрасіць чужога татухну?
— Неахвота татанькай назваць,
Неахвота маманькай назваць.
Свёкрам назваць — худая славушка,
Свякроўкай назваць — дурна славушка.
Калі ж не зваць роднай матулькай,
Калі ж не зваць родным татанькай,
Яны мяне судзіць будуць:
«Мая нявестка санлівая, драмлівая,
За вадой ідзець — вёдры коцяцца,
А ваду нясець — сама валіцца».

849

Зборніца субота, зборніца,
Збарней суботы нядзеля.

Сабрала субор повен двор,
Сабрала субор таткаў двор.

Сабрала субор таткаў двор,
Пасадзіла дружачак на выбор.

Пасадзіла дружачак на выбор,
А сама села вышы ўсіх.

А сама села вышы ўсіх,
Схіліла галоўку ніжы ўсіх.

Схіліла галоўку ніжы ўсіх,
Надумала думачак большы ўсіх.

Надумала думачак большы ўсіх:
Чым мне свёкарку назваці?

Лістом па двару пасцялю,
Свёкарку татачкам назаву,

Свёкарку татачкам назаву,
А свякрушачку — мамачкай,

А свякрушачку — мамачкай,
А дзевярочка — браточкам,

А дзевярочка — браточкам,
А залвіцу — сястрыцай.

850

А з бору, з бору травачкі,
Збірала дзевачка дружачкі,
Сабрала збор у бацькаў двор,
Насадзіла дружачак круг сябе,
А сама села вышай іх,
Надумала думачку больш за ўсіх:
Як мне ў рыдзельку ўступіці,
Як мне свякроўку назваці?
Ступлю я ў рыдзельку ножкай,
Назаву свякроўку маткай.

ДРУЖКІ МАЛАДОЙ РОБЯЦЬ ЁЛАЧКУ І КВЕТКІ ДЛЯ ДРУЖЫНЫ МАЛАДОГА

851

На рэчцы, рэчцы селязенька ўецца.
У таго селязня чатыры касы,
Чатыры касы ды два галасы.
Зачула, завідзела маладая нявеста:
— Ох, калі б бы мне ды тыя чатыры касы,
Чатыры касы ды два галасы,
Я б іх шоўкам папляла і златам паліла,
Жаніху за шапку ўпляла.

852

Пайду з гары ў чыста поле.
У чыстым полі трава расце,
Трава расце шаўковая,
Цвятуць цваты ружовыя.
Сарву цвяток, саўю вянок
Свайму дружку на галовушку.

853

А ў новым гародзе
Нічога не родзіць.
Толькі зарадзіла
Чырвона каліна.
І за тою вадою,
За быстраю ракою
Нельга спасылаці
Каліны наламаці.

Дзевачка ў бацюшкі
Дасужая была —
І Дунай пераплыла,

Каліны наламала
Сабе на вяночак,
Суджаньку на цвяточак,
Сабе за бумажачку,
А суджаньку за магерачку.

854

Сватове, да Колку
Па залату йголку,
Па едвабну нітачку
Прышыці кветачку
К зялёнаму барвіначку.

855

Калі кветачку прышывалі,
Залатую іголачку зламалі.

Ды на шапачцы калпачок,
Кладзі, хлопчычак, траячок.

Калі жаль траячка,
Не твая будзець шапачка.

856

Паглянь, зяцю, на мяне,
Я харашэйшы за цябе.
Ой, е ў мяне каўпак шыты,
Да няма каму налажыці.
Да на мне шапка із бабра,
Выкідай, зяцю, паўрубля.

857

Да падайце голку
І маточак шоўку
Да прышыць кветачку
Да маладому дзяцінку.

Да голачка гнецца,
А нітачка рвецца,
Маладая дзевачка
Хораша смяецца.

858

— Ай, дай, мамка, іголку,*
А ў іголку шоўку.

А ў іголку шоўку
Кветку прышпіляць.

Кветку прышпіляць
К зялёнай кітайцы.

К зялёнай кітайцы
Ды к дзяцінкавай шапцы.

— Не смееце і не ўмееце
Ка мне прыступіці.

Ка мне прыступіці,
Са мной гаварыці:

Я ж войтава дочка,
Я з Кіева швачка.

Я з Кіева швачка
Кветку прышпіляла.

Кветку прышпіляла
І па талеру брала.

Па талеру залатога
Ад князя маладога.

---

* Першы радок кожнай страфы паўтараецца.

859

Падайце мне голку
І нітачку шоўку
Прышыці кветачку
К зялёнаму барвіначку.
Шыла ж я шыла
Да й голку зламіла.
Дружка скача.
Да чаго яна хоча?
Хоча паўзалатога
Ад князя маладога.

860

Пайду я да Колку,
Куплю голку і шоўку
Прышыці вяночка
З зялёнага барвіночка.

Я ў нядзельку шыла,
Можа, я саграшыла.
Хацела зарабіці,
Штоб было за што піці.

861

Паглядзі, Пятрочак, на мяне,
Лепшы я казак за цябе:
Не смеш, не ўмеш прыступіць
Шапкі прышыць.

862

Благаслаўлялась Сашачка
Свайму роднаму татачку:
— Благаславі, мой татачка,
Мне елачку віці.

863

Тройца па цэркве хадзіла,
Спаса за руку вадзіла:
— Ой, Спасу, мой Спасу,
Хадзі ка мне ў хату
Елечак давіваць,
Песеньку дапяваць.

864

Не йдзіце, маладзіцы,
К нам ёлачку віць,
Саўём мы самі
З яснымі сакаламі,
[З краснымі панічамі,]
З чорнымі галкамі,
З слічнымі панначкамі.

865

Ляцеў гарнасад чэраз сад,
Нараняў пер'ечак на ўвесь сад.

Да збірайце, дзевачкі, пер'ечкі,
Завівайце хлопчыку елачкі

З руты, з мяты, з яліны,
З чырвоныя каліны.

866

Ляцела галачка із бору,
Ой, нясла ягаду чырвону.
Калі тая ягада паспее,
І к нашым елечкам прыспее.

867

З Магілёва купцы едуць,*
Харошыя ленты вязуць.

Харошыя ленты вязуць
Да на нашу елку кладуць.

Наша елка не звяне,
Як золата ззяе.

Як золат персцень на руцэ,
Так наша елачка на куце.

Як золат персцень шаруюць,
Так нашу елачку шануюць.

868

Ой ты, ёлачка,
Зялёная іголачка,
У бару стаяла — шумела,
Дарогаю ішла — звінела,
У сені зайшла — гаварыла,
У хату зайшла — зашумела,
На стале стала — заззяла,
Усіх родных сабрала.

869

Ой, ёлка, ёлка кудравая,
У бару стаяла — шумела.
Мы цябе, ёлачку, ссякалі,
Красныя сапагі тапталі.

Ой, ёлка, ёлка кудравая,
У бару стаяла — шумела,
У бару стаяла — шумела,
Дарогаю ішла — звінела.

---

* Першы радок кожнай страфы паўтараецца.

Дарогаю ішла — звінела,
На дварэ стала — завяла,
На дварэ стала — завяла,
У сенечкі зашла — застрала,

У сенечкі зашла — застрала,
У хатаньку зашла — заззяла,
У хатаньку зашла — заззяла
Да к сабе дзевачку прызвала.

870

Да ўсе мы лугі выхадзілі,
Да ўсю мы каліну выламалі.

Не мусілі дзевачцы елкі звіць
Да з руты, з мяты, з яліны,

Да з чырвонае каліны,
Усё з чырвонае каліны.

А вілі мы елачку на сяле,
Паставілі ў татачкі на стале.

Так наша елка на стале,
Як золат персцень на руцэ.

Так нашу елачку шануюць,
Як золат персцень шаруюць.

871

Навілі дзевачкі елачкі
Да ўвесь шчыры бор выхадзілі,
Чырвоную каліначку выламілі.
Да ўсё хлопчыку Іваньку елцы вілі
Із руты-мяты, із яліны,
Із чырвонае каліны.

872

Вілі велейка кубком
Пад зялёненькім дубком.
Самі сабе дзіваваліся,
Што харашо нагуляліся.

873

Скакала ёлачка па масту,
Сустрэла яна старасту́.
— Хто ж цябе, ёлачка, прыбіраў?
— Прыбіралі мяне дзевачкі,
Рэпкаўскія дзевачкі.
— Й дзе вы ў бога бывалі,
Што хораша ёлачку ўбралі?

874

Адчыняйце дзверы —
Да нясуць дзеўкі елі.
Адчыняй дарагія —
Да нясуць залатыя.
— Дзе ж елку вілі?
— На сяле, на сяле.
— Дзе ж паставілі?
— На стале, на стале.
— Ды на якім стале?
— На цісовым, на цісовым.
— Ды на якой скацерцы?
— На шаўковай, на шаўковай.

875

Да ці густа пшаніца
На ввіне?
Да ці ё гаспадар
На дварэ?
Ці выкупе елачку
На стале?

876

Я па ельнічку хадзіла,
Свае ножанькі таміла.
Сем пар чобат істаптала,
Пакуль ёлку спадабал(а).

877

Звалі нас елец віць,
Казалі, мёд-віно піць.

Аж яны падманілі
Ды вадой напаілі.

Не даеце нам гарэлкі,
Паскідаем ложкі і тарэлкі.

878

Вілі, вілі елечкі з бярозы,
Пайшлі нашы дзевачкі цвярозы.
Вілі, вілі елечкі із мяты,
Пайшлі нашы дзевачкі із хаты.

МАЛАДАЯ ЧАСТУЕ ДРУЖАК

879

А ў полі вінная студня,*
Там маладая Марылька віно чарпала,
Віно чарпала, дзевак паіла.
— Піце, дзевачкі, не разлівайце,
Маю мамачку не нарушайце.
Не сына жэніць, не нявестку бярэць,
А мяне, маладу, замуж аддаець.

880

Ой, сені, сені, студня вінная,*
Ой, там Верачка віно чарпала,
Віно чарпала, дзевак саджала.
— Піце, дзевачкі, не разлівайце,
Майму татачку не дакучайце.
А мой татачка ў вялікай бядзе,
У вялікай бядзе па мне, маладзе.

881

За лесам, лесам вінны калодзесь,*
Млода Марылька віно тачыла,
Віно тачыла, дзевак паіла.
— Піце, дзевачкі, каб напіліся,
На мяне, малоду, не забыліся.
Піце, дзевачкі, не разлівайце,
Маёй мамачцы не дакучайце.
Маёй мамачцы і так дакука,
І так дакука, са мной разлука.

882

А ў бары, бары сасна гарэла,*
Там наша Галечка вадзіцу грэла,
Вадзіцу грэла, кубачкі мыла,
Кубачкі мыла, дзевак паіла.
— Піце, дзевачкі, не разлівайце,

* Кожны радок паўтараецца.

Маёй мамачцы не дакучайце.
Маёй мамачцы і так дакука —
З дачушкай роднай навек разлука.

883

Са дзявоцкага вечара *
З Вашкам кабыла спрэжана.
Пакуль дзевачкі пагулялі,
З Вашкам кабылу аглядалі,
У карманы маслы хавалі,
Сваім дзевачкам давалі.

884

Уступіла шэра вутачка на парог,*
Папрасіла млода Рэнечка на пірог.
Уступіла на які парог? — На хатні.
Папрасіла на які пірог? — На сватні.
— Дзякуй, Рэнечка, за пірог,
Што мы пад'елі ўчатырох,
Дзякуй, Рэнечка, за піва,
Мы напіліся на дзіва.

885

Дзякуй табе, Люсечка, за пірог,*
Што мы павячэралі ўдвох.
Елі, елі — засталося,
Каб табе жыць павялося.

886

Дзякуй, Ніначка, за мядок,
Што пасядзелі ў радок.
Дзякуй, Ніначка, за піва,
Каб было жыці шчасліва!
Дзякуй, Ніначка, за водку,
Каб было жыці салодка!
Дзякуй, Ніначка, за пірог,
Каб у жыцці бог памог!
Дзякуй, Ніначка, за ўсё,
Каб у жыцці павязло!

---

* Кожны радок паўтараецца.

ПАСАД

ЗАЧЫНАЮЦЬ ВЯСЕЛЛЕ

887

— Ды ўжо на двары вялікая зара,*
У цябе, Зіначка, парадку няма.

А твая вулачка не мяцёная
Да твая косачка не пляцёная.

Тваё лічанька не ўмываная
Да твая дружынка не збіраная.

— Ун ідзе брацейка, дружынку збярэць,
Ун баярачкі ідуць, коску заплятуць,

Ун падкоснічкі вадзіцу нясуць,
Я сабе, малада, лічанька ўмыю.

— Не мыйся, Зіначка, ключавой вадой,
Памыйся, Зіначка, гарачай слязой.

888

Ой, пара, пара вяселле пачынаці,
Пашла Манечка суседзяў збіраці.
— Цётачкі-суседачкі, прыдзіце,
За сабой дзевачак вядзіце.
Дзевачкі-сястрычкі, прыдзіце,
За сабой хлопчыкаў вядзіце.
Хлопчыкі-браточкі, прыдзіце,
За сабою музыку нясіце.

* Кожны радок паўтараецца.

889

— Маладая Волечка,
Прасі свайго татачку:

«Татачка мой родненькі,
Да збірай пляменнейка,

Да збірай пляменнейка,
Зачынай вяселлейка,

Вам, музыкам, заіграці,
Пускай дружыну гуляці.

Дружына гуляць хоча,
Дзевачкі спяваць будуць.

Я ціханька пасяджу
І на дружынку пагляджу».

890

А ў нядзелю раненька
Манечка ля вакна сядзела,
І часалася, і ўмывалася,
І у мамкі пыталася:
— Парай, парай, родна мамачка,
Каго ж будзем у сняданачках садзіць?
— Абы былі твае сястрыцы здаровы —
Яны будуць у сняданачкі гатовы.
А ў нядзелю раненька
Манечка ля вакна сядзела,
І часалася, і ўмывалася,
І у таткі пыталася:
— Парай, парай, родны татачка,
Каго будзем у вячэрнічках садзіць?
— Абы былі твае братцы здаровы —
Яны будуць на вячэраньку гатовы.
А ў нядзелю раненька
Манечка ля вакна сядзела,
І часалася, і ўмывалася,

І ў сястрыцы пыталася:
— Парай, парай, родна сястрыца,
Каго будзем у прыданачках адпраўляць?
— Абы былі твае цётачкі здаровы —
Яны будуць у прыданачкі гатовы.

891

А ў садочку салавей свішча,*
У каморы адзываецца,
Да ў каморы адзываецца.
Там Ніначка прыбіраецца,
Там Ніначка прыбіраецца,
У таткі, у мамкі пытаецца:
— Мамка-татка мае родныя,
Якіх жа мне сватоў садзіць?
— Да дачушка-маліначка,
Садзі сваю радзіначку,
І блізкую, і далёкую,
І бедную, і багатую.
А багатая піць-гуляць будзе,
А бедная уздыхаць будзе.
А багатая нагуляецца,
А бедная наўздыхаецца.

892

З суботы на нядзелечку
Не бярэ сон дзевачку.
Пайшла яна ў каморачку,
Прылажыла галовачку
К цясоваму аконачку.
Стала яна думку думаць:
Якую дружыначку браць?
Пабяру дружыначку —
Усю сваю радзімачку,
Блізкую і далёкую,
Бедную і багатую.

* Кожны радок паўтараецца.

Багатая дарыць будзе,
Бедная благаславіць будзе.
Багатая — сыр і масла,
Бедная — долю-шчасце.

893

— Маладая Манечка,
Да не стой у запечку.

Да не стой у запечку,
Да выйдзі на хатачку.

Да выйдзі на хатачку,
Пакланіся свайму татачку:

«Татачка мой родненькі,
Зачынай вяселлейка,

Зачынай вяселлейка,
Дружына гуляць хоча,

А я, маладая,— пасядзець
І на дружыну паглядзець».

894

— Маладая Манечка,
Да не стой за дзвярыма,
Да ўвайдзі ў хатачку,
Пакланіся татачку,
Прыступіся блізенька,
Пакланіся нізенька:
«Татачка мой родненькі,
Начынай вяселлейка,
Начынай вяселлейка
Да разжаль маё сэрданька».
— Манечка, дзіця маё,
Да разжалю, разжалю,
І на воз сядаючы,
Да з двара з'язджаючы.

895

— Маладая Марылька,
Не стой у запечку,
Не стой у запечку,
А выйдзі на хатачку,
Папрасі свайго татачку:
«Татачка мой родненькі,
Пачынай вяселлейка,
Развесялі ўсё племейка,
Пусці дружыну гуляці,
І старую, і малую,
І мяне, маладую».
— Маладая Марыська,
Што тваё за вяселлейка,
Што музыкі не граюць,
А дзевачкі не спяваюць,
Малойчыкі не гуляюць?

896

Маладзенькі малойчык,
Прасі свайго татачку,
Каб пачаў вяселле
Ціхае, спакойнае,
Добрае, вясёлае,
Каб музыкі зайгралі,
А дзевачкі загулялі.

897

Маладая Мар'ечка,
Папрасі сваіх родных,
Папрасі сваіх родных,
Каб зачалі васэлюнька.

А чы гэта рой роіцца,
Чы васэле зачынаецца?
А не гэта рой роіцца,
Васэле зачынаецца.

898

Вясёлы бацька-маці,
Чом не йдзеш танцаваці,
Госці разважаці?
І сам не ідзеш,
Госці не вядзеш.

899

Пазволь, пазволь, пане гаспадару,
Павіленькі зайграці.
Няхай пойдзе бацька і маці
Паціху пагуляці,
Скуравы патаптаці
Гострымі гаструшкамі,
Залатымі падкоўкамі.

900

Лейце вадзіцы на хмялец,
Развядзі, баценьку, нам танец.
Ты (імя жаніха або нявесты), дагадайся ,
Сваіх падружак папрасі,
Свайго бацьку вымяні.

901

Да ў нядзелечку рана
Да прышлі дзеўкі, прышлі,
Да не руту шчыпаці,
Да ў Манечкі пытаці,
Не ў яе — у яе мамачкі,
Да ці павяліць, да ці пазволіць
Песеньку заспяваці
Маладому дзіцяці.
— Успявайце, дзевачкі,
Маладыя да малодачкі.
На то ж мы яе гадавалі,
Каб музыкі ігралі,
Каб сваточкі гукалі,
Каб дзевачкі успявалі.

902

Маладзенькая Маруська,
Што тваё за вяселле,
Што музыкі не іграюць,
Дзевачкі не спяваюць?
Маладзенькая Маруська,
Перайдзі хату, сені,
Падзі к татку на калені,
Прасі свайго татачку,
Каб дазволіў музыкам зайграці,
Дзевачкам паспяваці,
Малойчыкам пагуляці.
Дзевачкі — у песенькі,
Малойчыкі — у танчыкі.

903

Папытаймося ў Маруські
Да ў Маруськінай мамачкі,
Да ці пазволіць, да ці павяліць
Да песеньку спява(ці).

— Я Маруську гадавала,
Госпада бога прахала,
А штоб мае да суседачкі
Да песенькі спява(лі).

904

Папытаемся ж Колечкі
Да Колеччынай мамачкі,
Ой, ці звяліць, ці благаславіць
Да вяселле спяваці.

Як мы Колечку гадавалі,
Госпада бога прахалі,
Ой, што яго, да маладога,
Да вяселлечка даждалі.

905

— Папытайцеся ў дзевачкі
Да ў дзявоцкай матачкі,
Ці пазволіць нам, суседачкам,
Песеньку заспяваці.

— Я ж пана бога прасіла,
Як свае дзіцятка расціла,
А цяпер прашу вас, суседачкі,
Песенькі заспявайце.

906

Дазваляліся дзеванькі
У Марысінай матанькі,
Ой, чы скажа, чы пазволіць
Вяселле заспяваці.

— Спявайце, дзеванькі, спявайце,
І вы, маладзіцы, зачынайце.
Не год, не два мы таго ждалі —
Марысю гадавалі.

907

А скідайце вішнёвыя шапачкі
Ды пытайцеся ў Манеччынай мамачкі,
Ці дазволе рана музыку іграць,
А ці дазволе рана дзевачкам пяць,
А ці дазволе рана з хлопцамі гуляць.

908

А й грайце, грайце, музыкі,
Спявайце, дзевачкі,
На то мы бога прасілі,
Маладую Аўдульку ўзрасцілі.

909

Ды расступіся, увесь народ,
Хай разводзяць карагод.
Хай хлопчыкі не стаяць,
Яны ж хочуць пагуляць.
Зайграйце, музыкі, зайграйце,
Усе ў радочкі пастаньце.

910

Што за бяседа, што не вясёла,
Зачым так?

Што за музычка, што не йграе,
Зачым так?

Што за піва, што не п'янае,
Зачым так?

911

Чаму музыка не грае? —
Ці смыка не мае,
Ці скрыпка згарэла,
Ці музыка здурэла.
Сталы мае цісовыя,
Абрусы мае кружовыя,
Не за рок я вас паткала,
А ў хвіліну разаслала.

912

А сягоння у нас скрасенне,*
Пачынаецца Любіна вяселле.

Да ўжо пара й столікі засцілаць,
Да ўжо пара й чарачкі наліваць.

Да ўжо пара й скрыпачкам іграць,
Да ўжо пара й дзевачкам пяяць.

* Кожны радок паўтараецца.

913

З суботы на нядзелечку
Пачыналі вяселлейка,—
То ў скрыпкі, то ў дудачкі,
Жоначкі ў далоначкі,
Дзевачкі ў песенькі.

914

Цяпер жа нам гульня,
Калі сабралась уся радня.

Сабраўся наш увесь род,
Будзем жа мы піць мёд.

915

Садзіся, радзіначка,*
Бедная, багатая.

Багатую на куце садзяць,
Бедную — у запечак.

Багатым мёд-віно даюць,
А бедным — гарэлачку.

Багатыя — ля напітачку,
Бедныя — ля парадачку.

Багатыя — піці-есці,
Бедныя — раду весці.

916

Каля тыну, тыну трасачкі,
Каля караваю гусачкі.

Каля тыну, тыну дробныя,
Каля караваю буйныя.

* Першы радок кожнай страфы паўтараецца.

Сабраўся род да пляме́нечка
Да нашага пана на вяселлечка.

Наш пан усіх прымае,
А свой род за сталы саджае.

917

Сягоння ў нас ад пана бога скрасенне,*
І пачынаецца нашай Людачкі вяселле.
І начні, божа, скончы, божа, у радасці,
І злучы Людачку з нашым Васечкам у любасці.

918

А ў нас сягоння ад пана бога васкрасенне,*
Зачынаецца ў Іванькі вяселле.
І а дай божа і Машачкіна згуляці,
І судзі, божа, і Васількава даждаці.
А хмель з аўсом звіваецца, ай, божа,
І пара людзей злучаецца, дай божа.

919

Да благаславі, божа, песню запець
У гэтым доме вясёлым
Да й за абрусам шаўковым,
Да за гэтым кубачкам поўным,
Да за гэтым віном зеляненькім,
Да за гэтым дзіцем маладзенькім.

920

Развіваецца, складаецца
Рута-зеллейка,
Зачынаецца ў божы час
Ў дзеванькі вяселлейка.

---

* Кожны радок паўтараецца.

— Божа, гадзі ды жыта радзі,
А бацюшка, благаславі.
Увайдзі, божа, і ўступі, божа,
Нашаму пачатачку.
Дай, божа, долю, дай, божа, шчасце
Нашаму дзіцятачку.
— Тады ўвайшоў, тады я ўступіў,
Як яно радзілася,
Тады долю даў, тады шчасце даў,
Як яно хрысцілася.

921

А ў нядзельку рана-параненьку,
Баславі, божа, прачыстая маці,
Песеньку запеці, вяселле зайграці.
А ў нядзельку рана-параненьку,
А ў нашага свата запахана ляда,
Запахана ляда, засеяна жыта.
Радзі, божа, жыта коласам каласіста,
Коласам каласіста, зярном ядраніста.
А ў нядзельку рана-параненьку,
Наша Кацярынка мала
Каб стоячы жала.

А ў нядзельку рана-параненьку,
А ў нашага свата запахана ляда,
Запахана ляда, засеяна грэчка.
Радзі, божа, грэчку ад стала да прыпечку.
А ў нядзельку рана-параненьку,
Наш Міхайлачка хвасліў,
Седзячы грэчку касіў.

922

Да прыстань, божа, прыстань
Да да нашага да пачатачку,
Што мы яго пачынаем,
Пана бога звелічаем.
Да прачыстая маці
Абяцала долю даці
Да Зосеньцы-дзіцяці.

Да доля ж мая, доля,
Калі будзеш добрая,
То садзіся са мною,
А калі будзеш якая,
То з быстраю вадою,
Не спатыкайся са мною.

923

А хто, хто
Па двару ходзіць? *

Гэта Маніна маці
Па двару ходзіць.

Па двару ходзіць,
З богам гаворыць:

— Божухна, божухна,
Я дачку аддаю.

Я дачку аддаю,
А ты ж ка мне прыдзі.

А ты ж ка мне прыдзі
І шчасцем наградзі.

— А сам не пайду,
Анёлаў прышлю.

Анёлы прыляцяць
І шчасцем наградзяць.

Шчасцем наградзяць
І харошаю доляю.

924

Ой, да нас, госпад бог, ой, да нас,
Зачынаецца ў нас вяселлейка ў добры час.
Дай, божа, маладым добрую долю.

* Кожная страфа паўтараецца.

Дай, божа, у добры час начаці,
А ў лепшы яшчэ й канчаці.
Дай, божа, маладым добрую долю.

925

Ой, у гародцы, на ярай рутцы
Рассцілаецца зелле,*

А ў нашай маладзенькае Маруткі
Зачынаецца вяселле.

Ой, бог ёй дае,
Баценька памагае,

Яшчэ к таму, яшчэ к таму
Радзіна прыставае.

— Радзіна мая блізка, далёка,
Стань жа мне да памогі.

Суседзі мае блізкі, далёкі,
Давайце мне рады.

926

Рассцілаецца, развіваецца ў новым гародцы зелле,
У новым гародцы зелле.
Начынаецца, развіваецца ў Валюні вяселле,
І ў Валюні вяселле.
Бог начынае, бог памагае, баценька дакладае,
Баценька дакладае.
А чаго няма, чаго не будзе,— баценька раздабудзе,
Баценька раздабудзе.

927

Зляцелі да два анелы з неба,
Селі-палі на Антонава ваконца,
А з ваконца на Настулькіну галоўку.

* Другі радок кожнай страфы паўтараецца.

Спыталі, спрасілі ў краснай дзевачкі:
— Ці багаславіла цябе матулька, малада?
— Тады мяне родна матулька баславіла,
Як яна мяне, малюсеньку, спарадзіла,
А спарадзіўшы, з сырой зямелькі ўзняла,
А ўзняўшы, у тонкі пялюшкі спавіла,
А спавіўшы, кумам на ручкі падала,
А падаўшы, госпада бога прасіла:
«Багаславі, божа, ету дзіцяцю да хросту,
А з хросту багаславі, божа, да росту,
Ад росту багаславі, божа, да вянца,
А ад вянца багаславі, божа, да жыцця».

928

Сватушка, сватушка,
Свадзебны бацюшка,
Благаславі етаму дзіцяці
Вяселле зайграці
І раду запеці.

929

Сватушка, сватушка,
Свадзебны бацюшка,
Благаславі за тваім сталом сесць,
Хлеба-солі з'есць,
Стакан водкі выпіць.

930

Мір хрышчон, дом свяшчон.
Стучалі-гручалі, мае песенькі ўслыхалі,
На гэты час памаўчалі.
У гэтым доміку, як у божым райку:
Ёсць бацька і матка, і сёстры, і брацця,
Дудкі-гудкі, жонкі-галубкі,
Сабраныя, прыезжыя,
Бліжнія, прыхожыя.
Каго бог прылучыў,

Каго кабылка вязла,
Каго мамка нясла
На гэту вясёлую бяседу.
Ціхая бяседа пералецела,*
Божая раданька пералецела
Праз тын, праз тын да на вуліцу,
Праз тын, праз тын да ў бажніцу.

931

Грым-пагрым,
Ціхая бяседа, вясёлая хата.
Благаславіце нашаму дзіцяці
Песню пачаці.
Жоначкі-белагаловачкі,
Дзевачкі-чарнабрывачкі,
Благаславіце.
Мужычкі-каласавічкі,
Госцікі прыхожыя,
Благаславіце.
Бліжнія прыхожыя,
Дальнія прыезджыя,
Благаславіце.
Сем год пад лаўкай валяўся,
Гэтай свадзьбы дажыдаўся.
Тры гады пад печкай катаўся,
А ўсё гэтай свадзьбы дажыдаўся.
Ты, святы Кузьма-Дзям'ян,
Ды скуй жа нам свадзебку.
Ды святый жа Лука,
Салучы нам гэту пару
Ды на тры долінкі:
Ды первая долінка —
Ды ў полі ўраджаю,
А другая долінка —
У хлевы прыплоды,
А трэцюю долінку —
На сыноў на пахароў,
Чацвертая долінка —
На дочак на жнеечак.

* У гэтым месцы спявак спыняецца і, трымаючы ў руках піражкі, пляскае імі.

932

Сем лет пацеў,
На гэту свадзьбу хацеў.
Сем лет на печцы валяўся,
На гэту свадзьбу спадзяваўся.
Пакуль на стоўб узлез,
Дык увесь аблез.
Бабы лён трапалі —
Кастрыны ў рот папалі.
Дайце вінца піці,
У роце памачыці.
Вы, градкі — длінныя парадкі,
А вы, паліцы — памашчніцы,
Госцікі сабраныя, сазваныя,
Каго кабылка прывязла,
Каго матка прынясла,
А хто сам прышоў,
Памагіце, благаславіце
Маладой княгіне песню пачаці.
За гэтым разам,
За другім разам,
За трэцім разам
Памагіце песню пачаці.
Вы, святыя Кузьма-Дзям'ян,
Скуй жа нам свадзебку
На чатыры раданькі:
Первая раданька —
На жыццё на багатае,
На жыццё на багатае,
На доўгі век;
Другая раданька —
На сыноў-пахароў;
Трэцяя раданька —
На дочак, на жнеечак.

933

Как у цераме у новенькім
Не яры воск топіцца —
Яры свечы цеплюцца.
Там малады Іллюшанька

Богу моліцца.
Баслаўляўся Іллюшанька
У свайго роднага бацюшкі,
Яшчэ ў роднай матушкі.
Баслаўляўся ясен месяц
У свайго краснага соўнышка
На заранку вячэрнюю.
Баслаўляўся Іллюшанька
Па суджоную ехаць,
Па тую суджоную,
Па Параскоўю маладую.
Баслаўлялась Парасковенька
У свайго роднага бацюшкі,
Яшчэ ў роднай матушкі:
— Ох вы, цётушкі, дзядзюшкі,
Сястрыцы, братчыцы,
Уж вы, госці зазваныя,
Суседзі прыбліжнія,
Благаславіце мяне
Раным-раненька,
На ўсходзе солнышка,
На закаце месяца
Са маладым Іллюшанькай
Ка божай цэркаўцы,
У божай цэркві пабываці,
Залаты персні мяняці.
Як з-за бору з-за шчырага,
Із-за мора з-за сіняга
Сахадзіла грозна туча.
Са той са тучушкі
Выкачалась тры воблачка.
Са тых са воблачкаў
Выпадала парошанька.
Там ляжыць тры дарожанькі.
Па первай дарожаньцы
Там шоў сам Сус Хрыстос.
Па другой дарожаньцы
Там ішла маць прачыстая,
Па трэцяй дарожаньцы
Там ішоў Кузьма-Дзям'ян,
А на ўстрэчу — Іллюшанька
З маладой Параскоўенькай.
Стрэўшысь, шапку зняў:

— Ты, святы Кузьма-Дзям'ян,
Зайдзі на свадзьбу к нам,
Скуй нам свадзебку
Крэпка-накрэпка,
Вечна-навечна
На чатыры гранюшкі:
Каб первая гранюшка,
Штоб хлеб-соль радзілась,
А другая гранюшка —
Жывацінка пладзілась,
Трэцяя гранюшка —
На савет да й на любоў,
Чацвёртая гранюшка —
На добрыя здароўя.
Божая рада сперале́гываець:
— Радуйся сэрдачка Філіпава.
— Тады маё сэрдачка радавалася,
Як гэта чада зараджалася,
Цяпер маё сэрдачка радасней таго,
Як маё чадзіка за стол села.

934

Стаўбавы:

Госці зазваныя, запрошаныя,
разрашыце свадзьбу завесць!

Госці:

Пажалуста!

Што з-за лесу, лесу цёмнага,*
Што й лі садзіку зялёнага,
Там ляжала тры дарожанькі,
Там ляжала тры шыроканькіх.
Што й па первай па дарожаньцы,
Што й па первай, па шыроканькай,
Там ішла маць прачыстая.
Па другой па дарожаньцы,

* Кожны радок паўтараецца.

Па другой, па шыроканькай,
Там ішоў ды й сам гасподзь.
Што й па трэцяй па дарожаньцы,
Што й па трэцяй, па шыроканькай,
Там ішоў Кузьма-Дзям'ян.
Ён ішоў ды на свадзебку,
Ён ішоў ды й на Нінкіну.
Ты, святы Кузьма-Дзям'ян,
Ты і скуй нам свадзебку,
Ты і скуй крэпка-накрэпка,
То й на тры ды й на гранішкі:
То й на первую гранішку
На сыноў ды на пахараў;
На другую на гранішку
На дачок ды й на лучшах жа;
То й на трэцяю гранішку
На савет ды й на доўгі век.

935

Госцікі сабраныя-сазваныя,
Каго кабылка прывязла,
Каго матка прынясла,
Пазвольце нам песеньку начаць,
У скрыпкі, у дудкі зайграць.
А святы Кузьма-Дзям'ян,
Скуй нам свадзебку.
Салучы, божа, гэтых дзетак:
Аднаго раджонага,
Другога суджонага.

936

Ты, святы, ты, Кузьма-Дзям'ян,
Скуй нам свадзьбу, свадзьбу крэпкую,
Крэпкую, даўгавечную,
На тры грані да на чатыры:
Первая грань на любоў, на савет,
Другая грань да й на доўгі век,
Трэцяя грань да й на хлеб, на соль,
Чацвёртая — да й на дзетушак.

937

Окала Іванава двара пралеглі тры дарожанькі.
Па аднэй дарожаньцы шла маць прачыстая.
Яна парадзіла, даўно благаславіла.
Па другой — Лука з Лучыцаю.
Злучы нам свадзебку Няфёдаву са Сцепанідаю.
Па трэцяй дарожаньцы шоў Кузьма з Дзям'янушкай.
Кузьма-Дзям'ян, скуй нам свадзебку.

938

Святы Кузьма-бацюшка,
Божа маё. *
А скуй ты нам свадзебку
Вечную-даўгавечную.
Прачыстая матка па двару ходзіць
І ў руках свячу носіць.
Святы Мікола каней спасаець,
Святы Ягор'я кароў спасаець,
А святы Апанас увесь скот зганяець.

939

Святы Кузьма-бацюшка,
Божа мой, божа мой.*
Прачыстая матушка,
Зайграй нам свадзебку,
Звядзі ж ты нашых дружачак
І младзенцаў Мар'ю з Іванам.
І дай жа ім бог на свадзьбу, на савет
Да на доўгі век,
На сыноў-арлоў,
На дачок-вышывалак.
Святы жа Ягоры
У полі гуляець.
Святы жа Андроній
Яму памагаець.
Мікіта-папутчык

* Рэфрэн паўтараецца пасля кожнага радка.

Конікаў братаець,
Пад крыльцо падводзіць,
Младзенцаў садзіць.
Хванасій-Уласій
Стаіць у варот,
Вароты адтвараець,
Рабоў праважаець:
— Едзьце жа вы, рабушкі,
Да ка бож'ю храму,
К вянчальнаму вянцу,
К залатому храсту.
Святы жа Міколушка
Па крылечку ходзіць,
Ключы ў руках носіць,
Замкі адпіраець,
Дзверы растваряець.
Прачыстая маць
Сама выхадзіла,
Сама выхадзіла
Рабоў сустракала,
Пеляною ўкрывала,
Доляй надзяляла.
Вазьміце ж вы рабушак
За правыя рукі.
Пастаўце вы рабушак
На правую старонку,
На адзіную доску
І дайце ж вы рабушкам
Вобам па свечцы
Ва правую ручку.
Сам Сус Хрыстос
Свадзьбу вянчаець,
На кольцы мяняець,
Вянцы надзяваець.

940

Вой, святы Кузьма-Дзям'ян,
Ты прыдзі да нас на свадзебку,
Ты вазьмі залаты ключы,
Адамкні нутраныя замкі

Да вазьмі залаты малаты
І скуй нам свадзебку,
Двух маладзён ва адно месцечка,
Да маладую Хрысціну і маладога Івана.

941

Босла, божанька,
Свадзьбу іграць-заігрываць,
Свадзьбу іграць Васілёву,
Піва піць Азарава,
Зеляно віно ды Фёдарава.
Благаславі-ка, божанька,
Двух маладых умесцечка звесці:
Первы маладзён Васілюшка,
Друга малада да Мар'юшка.
Ты, святы Лука божы,
Салучы нам свадзебку.
Святы Кузьма-Дзям'ян,
Прыхадзі на свадзьбу к нам
Са сваей са кузенкай.
Скуй нам свадзьбу крэпкую,
Крэпка, крэпка-накрэпка,
Вечна-навечна,
Штобы сонцам не рассушыла
І дожджам не размачыла,
І ветрам штобы не развеяла.
Людзі судзяць,
Божанька, *
Не рассудзяць.
Сонца сушыць,
Не рассушыць.
Дожджам мочыць,
Не размочыць.
Ветрам дуець,
Не раздуець.

---

* Рэфрэн паўтараецца пасля кожнага наступнага радка.

942

Ай, святы Кузьма-Дзям'ян,*
Ты іскуй нам свадзебку
Вечную-даўгавечную.
Ветранькі не раздуюць,
Дожджанькі не размочаць,
Люданькі не размовяць.

943

Ой, благаславі, божа, лей-ля-лі.
Ой, Кузьму і Дзям'яна, ой, ладу маю.
Злучы, божа, умесце, лей-ля-лі,
Ой, двух маладых, ой, ладу маю,
Двух успаёных і ускармлёных, лей-ля-лі.

Ой, добрыя людзі, а вы не размоўце, ой, ладу маю.
Ой, добрыя пташкі, а вы не раскуйце, лей-ля-лі,
Ой, быстрыя рэкі, а вы не размыйце, ой, ладу маю,
Ой, буйныя ветры, а вы не развейце, лей-ля-лі.

А вам, добрым людзям, і хлеб і соль на стол, ой, ладу маю,
А вам, добрым пташкам, круты беражочкі, ой, ладу маю,
А вам, буйным ветрам, усё чыста полюшка, лей-ля-лі.

944

Блаславі, божа,
Божанька, **
Свадзьбу іграці
Двум маладзёным,
Двум благаславёным,
Двум параджоным.
Першы моладзец —
Князь малады Іван,
Другі моладзец —
Княгіня Таццяна.
Святы Лука,

---

* Кожны радок паўтараецца.
** Рэфрэн паўтараецца пасля кожнага радка.

Будзь да нас на свадзьбу
І злучы нам свадзьбу
Моцна, вечна
І даўгавечна.
Святы Кузьма,
Будзь да нас на свадзьбу
І скуй нам свадзьбу
Моцна, вечна
І даўгавечна.
Віўся-павіўся
Хмель са тычынкай,
Дуб з бярозай,
Вярба з клёнам.
Віўся Іван
Са сваей Тацянай —
Ручка з ручкай,
Ножка з ножкай.
Сонца грэець
І не разагрэець.
Вецер веець
І не развеець.
Месяц сіяець
І не рассіяець.
Луны луняць
І не разлуняць,
Суды судзяць
І не рассудзяць.
Людзі гавораць
І не разгавораць.
Дай божа
Многія лета,
Многія лета
Бацьку з маткай на радасць,
Добрым людзям на завісць.

945

У нас сягоння ночачка-пералётачка:
Пераляцела божа рада цераз хатачку,
Цераз гэту хатачку свянцоную,
Цераз нашу бяседачку вясёлую.
— Радавайся, Александрынка, тваё сэрцайка!

— Тады маё сэрцайка радавалася,
Як у мяне дзіцятка гадавалася.
А як маё дзіцятка заручылася —
Цяпер маё сэрцайка заташнілася.

946

—Благаславі, ацец-маці,
Вяселле сыграці.
— Тады я благаслаўляла,
Як я нараджала.
Тады ёй долю давала,
Як яе спавівала.

— Радуйся, сардэчка мамухніна,*
Чуючы вяселле дачухніна.
— Тады маё сардэчка радавалася,
Як маё чадухна нараджалася.
Цяпер маё сардэчка ныець, ныець,
Як мая чадухна выець, выець.
Цяпер маё сардэчка пад лёд пашло,
Як мая чадухна за стол пашла.

947

Божа радасць пералянула
Праз чыю рыдзельку?
Татулькаву.
Радуйся, сэрданька татулькава,
Ды спраўляй вяселле Кастулькава,
Ды спраўляй, благаслаўляй ды выпраўляй.

Божа радасць пералянула
Праз чыю рыдзельку?
Матулькаву.
Радуйся, сэрданька матулькава,
Ды спраўляй вяселле Кастулькава,
Ды спраўляй, благаслаўляй і выпраўляй.

* Кожны наступны радок паўтараецца.

948

Рада божа праляцела
Цераз гэту рыдзельку ўмяцёную,
Цераз гэту бяседу вясёлую.
— Радавайся, сярдзечанька Маруськіна,
Спраўляючы вяселлейка Іванкава.
— Тады маё сярдзечка радавалася,
Як маё дзіцяця гадавалася.
Тады маё сярдзечка ўлякнулася,
Як маё дзіцяця скланілася.

949

А сёння божухна пералёнуў
Цераз гэту будынінку свянцоную,
Цераз гэта дзіцятка гадаванае.
Як гэта дзіцятка гадавалася,
Дык сэрца мамчына радавалася.
Як гэта дзіцятка пакланілася,
Дык сэрца мамчына зажурылася.

950

— Радуйся, душачка й мамулькіна,*
Гуляя вяселле дачушкіна.

— А тады мая душачка радавалася,
Як мая дачушка гадавалася.

Цяпер мая душачка ўвамлела,
Як мая дачушка за стол села.

Цяпер мая душачка ўлякаецца,
Як мая дачушка выраджаецца.

951

Весела грэдзінка Пятруськіна
У шчырым бару вырублёна,

* Кожны радок паўтараецца.

На вараных конях выважона,
На святым месцe пастаўлёна.
У той грэдзінцы свадзьбу іграюць,
Іграюць свадзебку Мар'юшкіну.
Тады сэрдзечка радавалася,
Як гэта дзіцятка зараджалася,
А цяпер сэрдзечка радзей таго,
Іграя свадзебку Мар'юшкіну.

952

Цісовая рыдзелька збудаўлёна,
На вясёлым мейсцечку пастаўлёна.
— Радуйся, сярдзечка бацюхнава,
Радзячы вяселле Іванава.
— Пакуль я гэту радачку пераражу,
Я сваю нуду трачу
Праз гэту рыдзельку цісовую,
Праз гэту сямейку вясёлую.

953

Божа рада пералёнала
Цераз гэты дамочак свянцоненькі,
Цераз гэту бяседу вясёлую.
— Радавайся, сэрданька матульчына,
Пасадзіўшы дзіцятка на пасадзе.
— Тады ж маё сэрданька радавалася,
Як пры мне дзіцятка гадавалася.
Цяпер маё сэрданька заташнілася,
Як ад мяне дзіцятка адлучылася.

954

Божая раданька пераляцела
Чэраз тую рыдзелку Лукашкіну.
Вясёлая рыдзелка Лукашкіна:
А ў куце рыдзелкі ясен месяц,
А й ясен месяц — Лукашачка,
А на палу рыдзелкі цёплае соўнушка,

Цёплае соўнушка — Прасковачка,
А на палу рыдзелкі дробны зорачкі,
Дробныя зорачкі — іх дзетачкі.

955

— Чаго ты, Манечка, к сталу не падыходзіш? *
Ці табе, Манечка, дзіця не люба?
— Чаго ж мне, жаночкі, дзіця не люба?
Як яна ў мяне гадавалася,
Тады маё сярдзечка радавалася.
А як яна ў мяне за стол села,
То маё сярдзечка закамянела.

956

Ай, месяц сына жэніць,
Зорка дачку замуж даець.
Ай, месяц у радасці,
Зоранька ў жаласці.

Ай, свёкарка сына жэніць,
Ай, цёшчанька дачку замуж даець,
Ай, свёкарка ў радасці,
Ай, цёшчанька ды й у жаласці.

957

Жоначкі, вы божыя пчолачкі,
Вы ў поле па мёд ляталі,
Сваю душу піталі.
Цяпер, жоначкі, пейце песню,
Хоць пуза ваша трэсні,
А есць не прасіце.

---

* Кожны радок паўтараецца.

958

Божа мой, божа,
Пасоб жа мне, божа,
Княжаваці зачаці
Маладому дзяўчаці.
А святая нядзелечка —
Шчаслівая гадзіначка,
Не няла богу веры
Да святое нядзелі.
Як нядзелечка прышла,
То я, млода, за стол пашла.
Садавы салавейка,
Пазыч галасочку
К святому дзянёчку,
К святой нядзелечцы,
К шчаслівай гадзіначцы.

959

Перша нядзеленька,
Другое васкрасенне,
Не мела сабе веры
Да святой нядзелі.

Як нядзелька прышла,
Я, малада, за стол зайшла
І з руцмяным вяночкам,
З залатым персцянёчкам.

960

А ў нас сягоння шчаслівы дзень — васкрасенне,
Пачынаецца ў Ніначкі вяселле.
Сталы сцелюць, бутылкі ставяць — вяселле.
Хлябы рэжуць, мяса крышаць — вяселле.

961

Ой, ліпа, ліпа Дунай услала,
Наша Зіначка славы даждала,
Славы даждала, сталы заслала.
Сталы заслала любым госцікам,
Любым госцікам на пасяджэнне,
Блізкім суседцам на пагляджэнне.
Родныя госцікі піць-гуляць будуць,
Блізкія суседцы будуць глядзеці.
Любыя госцікі ад мяне ўедуць,
Блізкія суседцы дамоў пойдуць.

962

Ой, ліпа, ліпа Дунай услала,
Наша Лідачка хвалы даждала.
Хвалы даждала, сталы заслала
Абрусікамі танюсенькімі.
За гэтыя сталы гасцей саджала:
— Ешце, піце, не разлівайце,
Майму татачку не дакучайце.
Не так дакука,
А са мною разлука.

963

А маладая Любачка
Хвалы даждала,*

Хвалы даждала,
Сталы заслала.

Сталы заслала
Белымі абрусамі,

А сама села
З русымі касамі,

З русымі касамі,
З дробнымі слязамі.

---

* Другі радок кожнай страфы паўтараецца.

964

Ой, ліпа, ліпа Дунай услала,
Ой, рана, рана Дунай услала.*
Млада дзяўчына сталы заслала,
Не яна заслала — браціткі яе,
Браціткі яе раднюсенькія,
Ў яе абрусы бялюсенькія.

965

— Млода Рэнечка славы даждала, **
Славы даждала, сталы заслала.
— Не я даждала — мамачка мая,
Не я заслала — мамачка мая.

966

Валеччына мамка славы даждала,
Славы даждала, сталы заслала,
Сталы заслала белым абрусам,
А благаславіла з панам язусам.

967

Зялёна ліпа распусцілася, **
Млода Зіна засмуцілася.
Славы даждалася, сталы заслала,
Сталы заслала, гасцей сазвала,
Гасцей сазвала, за стол саджала.

968

У нашага свата
Кляновая хата.
Наўкола зеллейка,
Начынаецца вяселлейка.

---

* Рэфрэн «Ой, рана, рана» паўтараецца з другой часткай кожнага радка.
** Кожны радок паўтараецца.

ПРЫБІРАЮЦЬ МАЛАДУЮ

969

Прышлі дзеўкі, прышлі,
Да не руту шчыпаць —
Да ў дзевачкі праўды пытаць.
— Дзевачкі мае, сястрыцы,
Чы пойдзеце з намі да касцёла?
Дзевачкі мае, сястрыцы,
Паждзеце, я ўбяруся,
Коскамі да апушчуся,
Слёзкамі да абальюся,
Коскамі да русенькімі,
Слёзкамі да дробненькімі.
Коскамі плечкі ўкрыю,
Слёзкамі да ліцо змыю.

970

Умывайся, молада,
Прыбірайся, молада,
Выпраўляйся, молада:
Там цябе даўно ждалі
І падножкі засцілалі.
Там табе ручанькі звяжуць,
Там табе праўду скажуць.

971

Зялёная яблынька*
Сярод саду стаяла.

Сярод саду стаяла
Да расою прыпала.

* Першы радок кожнай страфы паўтараецца.

Там жа наша маладая
Да расу брала.

Расою ўмывалася,
К вянчаннейку сабіралася.

— Ой, вянчаннейка ж маё,
Красаваннейка ж маё.

Зіму і лета красавалася,
Як у бацькі гадавалася.

972

Чырвоная ружачка
Ды блізка тыну стаяла.

Ды блізка тыну стаяла,
Ды на плот галлё клала.

Ды на плот галлё клала,
Красою красавалася.

Красою красавалася,
Расою ападала.

Маладая дзевачка
Да шлюбу прыбіралася.

Да шлюбу прыбіралася,
Расою умывалася.

Расою умывалася,
Лісточкам выціралася.

Татку, мамцы кланялася,
Браценніку забывалася.

— Браценнічак мой родненькі,
Прашу, на мяне не гневайся.

Як назад вярнуся,
Тады табе пакланюся.

973

Зялёная рутанька
Каля тыну стаяла.

Каля тыну стаяла,
Расіцаю прыпала.

Ой, там бітая сцежачка,
Ой, там бегла Ганначка.

З руты расіцу збірала,
Сваё лічанька ўмывала.

Яе матуля пытаецца:
— Куды, дзіцятка, збіраешся?

Куды, дзіцятка, збіраешся,
Што расіцаю ўмываешся?

Чы ты ў гасціну, чы ты ў дарогу,
Чы да божага дому?

— Я не ў гасціну, а ні ў дарогу —
Толькі да божага дому.

— Там табе ручкі звяжуць,
Верную праўду скажуць.

974

Каля новага двара
То не пчоланька гула,—
Там Ніначка плакала.
З руты росу збірала,
Расою ўмывалася,
Касою ўціралася,
Да шлюбу ўбіралася,
Маценцы кланялася:
— Ой, мая мамка родная,
Выпраў мяне ў дарогу

Аж да божага дому.
Там мне ручанькі звяжуць
І Піліпку пакажуць.

975

Чырвоная каліна
Выша тыну стаяла.

Выша тыну стаяла,
На яе раса пала.

Раса пала мокрая,
Студзёная.

Там Галінка хадзіла,
Тую расіцу збірала.

Тую расіцу збірала,
Раненька ўмывалася.

Раненька ўмывалася,
Да шлюбу спяшалася.

— Не спяшайся, Галінка,
Не спяшайся, малада.

Там цябе ждалі,
Касцёлы паадмыкалі.

Касцёлы паадмыкалі,
Каберцы пазасцілалі.

Там ручкі звяжуць стулою
І скажуць жыці з табою.

976

Чырвоная каліна
Блізка тыну стаяла.

Блізка тыну стаяла,
На яе раса пала.

Дзевачка рана ўстала,
З каліны расу брала.

З каліны расу брала,
Расою ўмывалася.

Расою ўмывалася,
Да шлюбу прыбіралася.

— Прыбірайся, не баўся,
Там цябе папы ажыдаюць.

Там цябе папы ажыдаюць
Да прыстолы засцілаюць.

Да прачыстая маці
На прыстоле сядзела,

Пару свечак дзяржала,
Шчасце-долю давала.

977

Чырвоная рожа вышы тыну стаяла,
Усё расой абнімала.
Стала раса ападаць —
Прышла Ганначка ваду браць.
— Ты, Ганначка, ўмывайся,
Да царквы прыбірайся.
Там цябе дажыдаюць,
Царкву адмыкаюць,
Ясны свечы зажыгаюць
І каўры рассцілаюць.
Там цябе павянчаюць:
Чуж з чужанінаю,
З векавечнай далінаю.

978

Чырвоная рожа міжы тыну стаяла,
На яе раса пала.
Там Ганначка ваду брала,

Расою ўмывалася,
Да шлюбу ўбіралася.
— Паспяшайся, Ганначка,
Даўно ксяндзы паўставалі,
Цэркаўкі паадмыкалі,
Каберцы пазасцілалі,
Ксёнжкі ў рукі пабралі,
Вас да шлюбу дажыдалі.

979

А ў нядзельку рана *
Там па моры сонейка грала.

Там дзеванька ўбіралася
Да расою ўмывалася.

Да расою ўмывалася,
Да да шлюбу сабіралася.

Там дзіва да радзілася,
На шлюбу станавілася.

980

Ой, чыя гэта руціца
Блізка плоту стаяла,
Блізка плоту стаяла,
На плот голле паклала
Да расою напала,
Красою зацвітала?
Маладая дзевачка
Да да сонца ўставала,
З руты да расу брала,
Расою вымывалася,
Красою выціралася,
Да шлюбу прыбіралася.
Ой, да шлюбу, да шлюбу,
Да да божага дому,
Да царкоўнага звону.

* Першы радок кожнай страфы паўтараецца.

Дзе папы казань кажуць,
Да там ручачкі звяжуць
Чорнаю да кітайкаю,
Белаю бавальніцаю,
З чужою чужаніцаю.
Звяжуць з тым чалавекам,
З кім будзеш жыці давеку.

981

Там, за новаю святліцаю,*
Стаіць вярбонька з расіцаю.

— Хто тую вербу рубаціме,
Хто тую росу збіраціме?

— Павалка вербу рубаціме,
Зосечка росу збіраціме.

Тою вярбою коні біці,
З тае расіцы вянкі віці.

982

За новаю святліцаю **
Стаіць верба з расіцаю.
— Ой, хто тую вербу зашне,
Ой, хто тую да росу збярэ?
Адазваўся малады Іванька:
— А я тую вербу зашну,
А я ж тую да росу збяру.
А я ж тую да росу збяру,
А Любошку за сябе вазьму.

---

* Кожны радок паўтараецца.
** Кожны няцотны радок паўтараецца.

983

З сенажаці вада плыве,
Малада Манечка ногі мые.
— Ой, мый жа, Манечка, бялюсенька,
Ужо тваё вянчанечка блізюсенька,
Ой, блізюсенька.

984

На моры вутачка купалася,
Яна з свайго пер'ейка дзівавалася:
— Пер'е маё шэрае, найшарэйшае,
Як пабуду на моры — пашарэю,
Я свайму селязню памілею.
У каморы Валечка ўмывалася,
Яна з свайго лічайка дзівавалася:
— Ліцо маё белае, найбялейшае,
Як памыю ў каморы — пабялею,
Я свайму Віцечку памілею.

985

— Ясная зорачка вячэрняя,
Ці будзеш так ясная, як за лес зойдзеш?
— Як зайду я за лес — пайснею,
А я свайму месяцу павіднею.
— Маладая Манечка белая,
Ці будзеш так белая, як замуж зойдзеш?
— Як зайду я замуж — пабялею,
А я свайму міламу памілею.

986

— Да кідай, дачушка, умываціся,*
Да пара да шлюбу ўбіраціся.

— Не пара, матулька, яшчэ не пара,
Яшчэ я ў вішнёвым садзе не была.

* Кожны радок паўтараецца.

Яшчэ я ў вішнёвым садзе не была,
З рутачкі, з мятачкі вянка не звіла.

Ні з руткі, ні з мяты, а ні з лялеі,
А мне, мамачка, ручкі самлелі.

987

Між гор да сняжок ляжыць,
Да тудэма вада бяжыць.

Там дачушка умывалася,
Да шлюбу прыбіралася.

Мамачка гразілася,
За вадзіцу сварылася.

— Мамачка мая родная,
Гразіся не гразіся,

Гразіся не гразіся,
За вадзіцу не сварыся.

Ледавая да вада будзе,
Адно мяне тут не будзе.

У мілога крынічанька,
Там для мяне вадзічанька.

988

Зялёная рутачка блізка к плоту стаяла,
Блізка к плоту стаяла і расою прыпала.

Маладая Марылька на руце расу брала,
На руце расу брала, расой умывалася.

Расой умывалася, к шлюбу ўбіралася,
К шлюбу ўбіралася, мамачцы кланялася:

— Да мамачка родная, перайдзі мне сцежачку,
Перайдзі мне сцежачку вузкую да доўгую.

Вузкую да доўгую з шчасцем да і з доляю.

989

Яра рута, яра
Каля плота стаяла.
Там Надзечка плакала,
З руткі росу брала,
Расою ўмывалася,
У маценкі пыталася:
— Мая маценка родна,
Ой, пайдзі да каморы,
Прынясі шлюбны ўборы.
— Мае дзіцятка роднае,
Я ж цябе гадавала,
Шлюбны ўборы гатавала.

990

Лужком, беражком рэчка йшла,
Красная Марылька — гарою.
Гаварыла яна з вадою:
— Вадзіца мая, уніца,
Як я у дзевушках была,
Чыстую вадзіцу бірала,
Белае лічыка мывала,—
Цяпер не буду бірацi,
Бела лічанька мываці.

991

Лужком, беражком рэчка йшла,*
Па прагольку — Манечка.
З лугавой вадзіцай гаварыла:
— А вадзіца мая лугавая,
Як я ў мамачкі бывала,

* Кожны радок паўтараецца.

Я ж цябе, вадзіца, бірала,
Бела сваё лічанька умывала,
Каб маё лічанька бела было,
Каб я свайму Мішачку міла была.
Бела было лічыка — пабялела,
Міла была Мішачку — памілела.

992

Да ў нядзельку раненька Марылька ўстала,
Марылька ўстала да па сеням пахадзіла.

Па сеням пахадзіла, мамачку пабудзіла:
— А мамачка родная, да ўстань ранюсенька,

Да ўстань ранюсенька, да ўмыйся бялюсенька,
Да ідзі ў клетачку, да вынесі ветачку.

Да ідзі ў клетачку, да вынесі ветачку,
Вынесі шоўкаў паясочак і залаты персцянёчак.

— А дачушка родная, не прасі ты ветачкі,
А прасі такой долі, каб муж не п'яніца быў.

Калі будзе п'яніца, то і ветачка злежыцца,
І ветачка злежыцца, пярсцёнак аржа паб'ець.

Ты, маладая, знябудзешся ў ваконца паглядаючы,
У ваконца паглядаючы, п'яніцы дажыдаючы.

993

Дзевачка рана ўстала,
Па сянёх пахадзіла,
Мамачку пабудзіла:
— Ты мамачка родная,
Ты ўстань ранюсенька,
Умыйся бялюсенька
Ды зацеплі свечачку,
Ды пойдзем у клетнічак —
Па новую сукеначку,

Па руцяны вяночак,
Па залаты персцянёчак.
— Маё ты дзіцятачка,
Не прасі сукеначкі,
А прасі ў бога долі,
Каб муж быў не п'яніца,
А к таму нядбаліца.
Калі будзець п'яніца —
Сукеначкі злежацца,
Вяночак іржа паб'ець,
Маладосць тваю сатрэць.

994

Ці не іскарка спала? —
Верачка рана ўстала,
Па сенях пахадзіла
І матульку разбудзіла:
— Матулька родная,
Запалі ты свечачку
Ды схадзі ў клецечку
Па маю сукеначку
І руцвяны вяночак,
Па залаты пярсцёначак,
Па кованы пояс.
— Верачка-дзіцятачка,
Твой Колечка п'яніца,
Сукеначка злежыцца,
Руцвяны вяночак звянець,
Залаты персцень зблекніць,
Пояс аржа паб'ець,
Тваю маладосць сатрэць.

995

На лугу трава вянець,
А ў каморы свечы паляць.
А там Домначка збіралася,
У мамулечкі пыталася:
— У што мне лепей убрацiся:
У золата ці ў серабро,

Ці ў руцяны вяночак,
Ці ў ружовы цвяточак?
— Дачушка мая родная,
А ў што хочаш убірайся,
Ты ў мяне не пытайся.
У што, дачушка, ні ўбярэшся,
Са мною навек расстанешся.

996

А ў садзе салавей пяець,
У хатку галасок ідзець.
Матулька пацяшаецца,
Матулька пацяшаецца,
Як дачушка прыбіраецца.
— А ў што ж мне прыбірацiся,
А ў што ж мне прыбірацiся,
Ці ў шоўк, ці ў золата?
Каб мяне не пазналі,
Каб мяне не пазналі,
З малойчыкам не звянчалі.

997

Каліна-маліна
Блізка тыну стаяла
Ды на тын галлё клала,
Красою красавала,
Расою ападала.
Маладая Манечка
Расою ўмывалася,
Красою ўціралася,
Да шлюбу прыбіралася.
Да шлюбу прыбіралася,
У мамачкі пыталася:
— Мамачка мая родная,
У што мне прыбрацца:
Ці ў ядваб, ці ў аксаміт,
Ці ў чырвоную ружу,
Каб дзевачкі не пазналі,
Паненкаю называлі.

998

А ў нядзелечку рана
Устала Манечка рана,
Жменькамі расу брала
І расою ўмывалася,
У мамулечкі пыталася:
— Мамулечка родная,
У што ж мне прыбрацца?
Ці ў шоўк, ці ў золата?
— Дзіцятачка мілае,
Прыбярыся ў золата,
Каб цябе людзі зналі
І маладою называлі.

999

Чырвона каліначка
Блізка саду стаяла
Ды расою прыпала.
Там дзевачка да расу брала,
Расою вымывалася,
Да шлюбу сабіралася,
У мамачкі пыталася:
— Мамачка мая родная,
У што ж мне прыбірацiся?
— Дзіця маё ды маладое,
Прыбярыся сабе ў золата —
Каб галовачка ззяла,
Каб свякровачка знала,
Родным дзіцем назвала.

1000

Да чацвяра была нявеста весяла,
А ў пятніцу бела хатаньку памыла,
А ў суботу сваю адзежку злажыла,
А ў нядзелю ранюсенька ўстала.
Яна сваю родную мамку будзіла:
— А дзе, мамка, мая нова сукенка? —
Я ўжо ў цябе паследні дзянёк паненка.

1001

Падай, мамка, маёвую сукенку —
Я ў цябе паследні дзень паненка.
Падай, мамка, ружовую йстужку —
Я ў цябе паследні дзень дачушка.
Падай, мамка, новыя камашы —
Ужо я цяпер Іванкава, не ваша.

1002

Дзе мая, мамка, маёвая сукенка? —
Я ж у цябе паследні дзянёк паненка.
Ужо не буду па кірмашыках хадзіці,
Не буду стаяць із дзевачкамі ў радочку,
Не буду піць у хлопчыкаў мядочку,
Не буду піць ні гарэлкі, ні віна,—
Ужо не буду такой паненкай, як была.

1003

— Дзе мая, мама, маёвая сукенка? —
Паследні дзянёк я ў цябе, мама, паненка.

— Было табе па кірмашах не хадзіць,
Было табе чужых хлопцаў не звадзіць.

Было не есці абараначак на мяду,
Было не казаць свайму міламу, што пайду,

1004

Жаль жа маю, родна матуля, на цябе,
Што не знасіла, чаго хацела, у цябе.

Толькі стала ядвабны каснік уплятаці,
Сталі мяне чужыя людзі пытаці.

Жаль жа маю, родна матуля, на цябе,
Што не знасіла белай сукенкі у цябе.

Як толькі стала белую сукенку насіці,
Стала ў чужой матулі служыці.

Буду насіці ў чужой матулі — не ў цябе,
Будзе слава чужой матулі — не табе.

1005

Я жаль маю, мая мамачка, на цябе,
Што не знасіла сукеначкі у цябе.

Буду насіць у чужой мамачкі — не ў цябе,
Буду гадзіць чужой мамачцы — не табе.

Буду гадзіць чужой мамачцы — не табе,
Буду знаці чужу мамачку — не цябе.

Буду слаці мякку пасцельку не табе,
Буду званці роднай мамачкай не цябе.

1006

— Ды жаль маю, мой татулька, на цябе,
Што не знасіла лісавай шубы я у цябе.

— Ай, знасіла, маё дзіцятка, знасіла,
За гульнёю, за красою забылася.

— Ды жаль маю, мая матулька, на цябе,
Што не знасіла тонкай кашулькі я ў цябе.

— Ай, знасіла, маё дзіцятка, знасіла,
За гульнёю, за красою забылася.

— Ды жаль маю, мой брацітка, на цябе,
Што не з'ездзіла варанога коніка я ў цябе.

— Ай, з'ездзіла, мая сястрыца, з'ездзіла,
За гульнёю, за красою забылася.

— Ды жаль маю, мая сястрыца, на цябе,
Што не знасіла з руты вяночка я ў цябе.

— Ай, знасіла, мая сястрыца, знасіла.
За гульнёю, за красою забылася.

1007

— Ды жаль жа мне, матулька, на цябе,
Што не знасіла тонкай кашулі ў цябе.
— Ды знасіла, маё дзіцятка, знасіла,
Са сваей злосці мае дабросці забыла,
Што ты ў мяне тонкі кашулькі насіла.

1008

Да ляцела уцятачка,
Села-пала да на сенажаці.
Стала сабе шчабятаці,
Сенакосы праклінаці:
— Усю траву да пакасілі,
Гняздзечка раструсілі,
Дзетачак разагналі.
Ішла маладая Верачка,
Села сабе ў канцы століка,
Стала сабе прыплаківаці,
Сваёй мамцы прыгаварываці:
— Матка мая родная,
Не знасіла я ў цябе
Ні руцьмянога вяночка,
Ні залатога персцянёчка.

1009

Да ляцеў сакол да цераз мой двор
Раненька.*
Ён, летучы, крыльцамі махнуў:
— Чаму, Валечка, да не вясёла?
— Ой, як жа мне да вясёлай быць? —

---

* Рэфрэн паўтараецца пасля кожнага радка.

Да не даў бацька ні касе расці,
Ні касе расці, ні рожы цвісці,
Ні беламу лічку красавацца,
Ні мне, маладой, нагуляцца.
— Ой, няпраўда, да маё дзіцятка, няпраўда:
І каса расла, і рожа цвіла,
І белае лічка красавалася,
І ты, маладая, нагулялася.

1010

Не жаль мне на зязюлю,
Што рана куе,
А жаль мне на матухну,
Што моладу аддае.

Ісправіла шубаньку —
Насіць не дае,
Да ў той шубаньцы
Замуж аддае.

1011

Ой, жаль жа мне на зязюлечку,
Што рана кукавала,
Ой, жаль жа мне на сваю мамачку,
Я ў яе не пагуляла,
Шыла шубачку аж да долачку,
Я ж яе не падбіла.
Віла вяночак з сямі квяточак,
Я ж яго не знасіла.
Толькі насіла, красавалася,
Я ж у ім вянчалася.
Адзін дзянёчак і вечарочак
Як адну гадзіначку.

1012

Ой, не жаль жа мне
На тую зяўзюлю,
Што рана закавала,
Што рана закавала.

Ой, як жаль жа мне
На сваю мамку,
Што я ў яе не гуляла,
Што я ў яе не гуляла.
Шыла кашулю
З белага кужалю,
Я ў ёй і звянчалася,
Я ў ёй і звянчалася.
Другі раз надзела
Да й на пасад села,
Да й на пасад села.
Ручкі згарнула,
Цяжка ўздыхнула,
Сільна заплакала.
Прыйшоў да яе татачка яе:
— Чаго, дзіцятка, плачаш?
Ці ты жалуеш мяне, старога,
Ці падвор'ейка майго,
Ці падвор'ейка майго?
— Я не жалую цябе, старога,
Ні падвор'ейка твайго,
Ні падвор'ейка твайго.
Толькі жалую русае касы,
Дзявочае красы.

1013

Жаль мне, жаль на сваю мамку,
Што я ў яе не згуляла.

Шыла шубачку атласовую,
Да й яе я не знасіла.

Першы раз адзела —
На пасадзе села.

Моцна плакала,
Ад таго яна зліняла.

1014

Ядвабная сукеначка да долу,
Ад'язджае млода Стасечка ад дому.

Ядвабная сукеначка да зямлі,
Ад'язджае млода Стасечка ад сям'і.

Ядвабная сукеначка па пяты,
Ад'язджае млода Стасечка ад таты.

— Жаль маю, родна матуля, на цябе,
Што не знасіла белай сукенкі я ў цябе.

Цяпер пайду ў чужыя людзі насіці,
Цяпер буду чужой матулі гадзіці.

1015

Як на морачку, як на сіненькім *
Два бабры купалася,
Як на ганачку, як на новенькім
Два братцы збіралася:
— Пойдзем, брацятка, пойдзем, родненькі,
Пойдзем да баброў паб'ём
Варутцы на шубачку,
Клімаську на шапачку.
Варутку за стол вядуць,
Шубачку ў руках нясуць.
— Жоначкі-лябёдачкі,
Стойце ж вы ціхонька,
Не змарайце шубанькі,
Не стапчыце хустанькі,
Не тут яна шытая,
Шыта яна ў горадзе,
Прыслана мне, моладзе.
Шылі яе краўцы-немцы,
Прыслалі мне, паненцы.

---

* Кожны радок паўтараецца.

1016

У сінім моры два бабры купалася,
На новенькім ганачку
Два стральцы рахавалася.
— Ой, хадзем, братка, хадзем
Тых баброў пастраляем
Хлопчыку на шапачку,
Дзевачцы на шубачку.
Дзевачка за стол ідзе,
Шубачку на руках нясе.
— Дружачкі, мае служачкі,
Памаленьку ідзіце,
Столікаў не краніце
Ды віна не разліце,
Шубачку не змачыце,
Ды не тут спраўляна,
Трэба яе атаслаці.
Шылі яе, ды не мерылі,
Прыслалі, ды не ведалі.
Шылі яе краўцы-немцы,
Прыслалі мне, паненцы.

1017

У нядзельку да раненька
Сіне мора калыхалася,
Два бабры да купаліся,
Два стральцы намаўляліся
Тых баброў пабіці
Анетцы на шубачку,
Кастусю на шапачку.
Анетка на пасад ідзе,
У ручках шубачку нясе.
— Дзевачкі-сястрыцы,
Памаленьку ідзіце,
Шубачку не сатрыце.
Шубачка мая дарагая,
Не тут яна спраўляна.
Спраўляна на ўрадзе́,
Прыслана мне, маладзе,
З руцвяным вяночкам,
З залатым персцянёчкам.

1018

Дзеванька к вянцу едзе,
Шубаньку ў ручках дзяржыць.

— Дзевачкі, мае сястрыцы,
Не памніце мае шубанькі.

Мая шубанька ні ткана, ні брана,
Із войска прыслана.

Шылі яе шаўцы-краўцы,
Прыслалі яе паненцы.

1019

Да дзевачку на пасад вядуць,
А шубачку на руках нясуць.
— А дзевачкі, мае сястрычкі,
Не мніце маёй шубачкі.
Мая шуба да не тут шыта,
Шыта шуба да й у горадзе,
Напісана на тарэлачцы,
Прыслана на паперачцы.

1020

Наша Варутанька пышна,
На ёй шубка рысся.
У сераду рыся білі,
У чацвер бялілі,
У пятніцу ў работу,
У суботу з работы.
Усю ноч краўцы шылі,
К поезду спяшылі.
Княгіня надзела,
На сябе паглядзела:
— Хвала ж табе, божа,
Мая шубка прыгожа.

1021

Млода Надзейка каля рэчкі хадзіла,*
Чорнага рачка ў вадзіцы сачыла.
— Сякі-такі чорны рачок у вадзе,
А спраў жа мне сукеначку, маладзе.
— Ёсць у цябе твой міленькі, ён маець,
Няхай ён табе сукеначку спраўляець.

1022

— На кім, на кім кашуленька хараша?
— На Хрысцінцы кашуленька хараша.
— А хто ж бы ей кашуленьку вышываў?
— Вышывала кашуленьку сама малада,
Пры яркай свечы, пры цёмнай ночы седзячы,
То золатам, то серабром содзячы.

1023

Хараша, прыгожанька наша Ганначка.
Ёй нямнога нада прыбораў:
Толькі адны шаты па пяты,
Чырвоныя істужкі па вушкі.

1024

Краша каліны ў лаззі нету,
Прыгажэй Дунечкі ў раду нету.
Нямножка нада прыбору:
Саян да шуба да долу,
Русая каса да пояса,—
Тым наша Дунечка хараша.

1025

Сёння Ганулька прыгожа ўбрана,**
Яе адзенне ў Вільні купляна.

---

* Кожны радок паўтараецца.
** Кожны радок, акрамя апошняга, паўтараецца.

Ездзіў сваточак, купіў вяночак,
Ездзіў міленькі, купіў сукенкі.

Ездзілі залвічкі па чаравічкі.
Ганульку ўбралі і з сабой забралі.

1026

Убіралася шэрая зязюля
Ды скідала з сябе пер'е рабое,
Надзявала на сябе крылле залатое.
Убіралася малада Манечка
Ды скідала з сябе белы платочак,
Надзявала на сябе ружовы вяночак.

1027

А й прыгожа дзевачка.
Ці не пані яе мамачка?

У святы дзень нарадзіла,
У мядочку купала,

У ядваб прыбірала,
Да шлюбу выпраўляла.

Нашы хлопцы не гуляюць,
На дзевачку паглядаюць.

1028

На вуліцы на шырокай
Музыканты йграюць.

Да ўжо ж мяне, маладзеньку,
Да шлюбу ўбіраюць.

Убірайце не ўбірайце,—
Я ваша не буду:

Я Ясеньку ручку дала,
Я Ясева буду.

На капусту ваду нашу,
На руту — не буду.

Увосень замуж пайду,
Шчыпаць не буду.

1029

Падай, мамка, іголку
І нітачку шоўку —
Прышпіліць вяночак
Да буйнай галоўкі
Ды к русенькай косцы,
Ды к дробненькай слёзцы.

1030

У нас сягоння шчырыя бары расцвілі,
Маладую Валечку ў золата ўвілі.
— А выйдзі, выйдзі, мамулечка, паглядзі,
А што ж табе на гэты часок даражэй?
— На гэты часок мне золата даражэй,
А на ўвесь век дзіцятачка даражэй.

1031

Да зялёна рутачка блізка плоту стаяла,
Блізка плоту стаяла да расою прыпала.
Малада Кацярынка да росу з руты брала,
Расою ўмывалася, краскамі ўціралася.
Краскамі ўціралася, у матулькі пыталася:
— Да матулька родная, да ў што ж мне прыбрацiся?
Ці ў атлас, ці ў золата, ці ў шчырае срэбра?
— Прыбярыся ў золата, каб твая вулка ззяла,
Каб твая вулка ззяла, каб свякроў знала,
Каб свякроў знала, сваім дзіцем назвала.
— А матулька родная, даўно мая вулка ззяе,
Даўно мая вулка ззяе, даўно мяне свякроў знае,
Даўно мяне свякроў знае, сваім дзіцем называе,
Даўно мяне свякроў знае, сваім дзіцем называе.

РАСПЛЯТАЮЦЬ І ЧЭШУЦЬ КАСУ МАЛАДОЙ

1032

Што ж там за зоры
На красным падворы?
Малада дзевачка
Сцяглых ходзіць,
Дзевачак маладых
К сабе просіць:
— Дзевачкі мае,
Да прыдзіце ка мне,
Учашыце галовачкі,
Закладайце грабёначкі.
Я сваю учасала,
Шоўкам увязала,
Золатам аблівала.

1033

Ой, што ета да й за зарава
Су паўночы разгарэлася?
Там Ніначка хадзіла
Да й зарава тушыла.
Яна зарава тушыла
Да й дружачак будзіла:
— Уставайце, мае дружачкі,
Расчашыце маю косачку.
Расчашыце маю косачку
Да разлейце маю слёзачку.
Ужо ж мая вайна едзе —
Раскідае маю косачку
Да разліе маю слёзачку.

1034

Анютка па двару хадзіла,
Дзевак-падружак прасіла:
— Дзевушкі, мае падружкі,
Прыбудзьце ка мне ўвячэрку,
Расчашыце мне косаньку.
На волі косанька росчана,
Свайго бацюшкі роднага,
Сваёй матушкі родненькай.

1035

Па сенях, па сенях па новых
Хадзіла-гуляла Мар'юшка,
Свае белы ручушкі ламіла,
Свае яна ножанькі таміла,
Сястрыцаў-падружак прасіла:
— Сястрыцы, вы мае падружкі,
Вы ж тады ка мне прыдзіце,
Гладзенька галоўку чашыце,
З рус косы валасы не рвіце.
Не год жа я косаньку расціла
І не два ж я русую расціла.

1036

Белая бяроза не цярэблена,
Суччайка, веццейка не падберана.
— Хлопчыкі, малойчыкі, падцерабіце,
Суччайка, веццейка падбярыце.
Маладая Галечка не прыбрана,
Русая косачка не зачасана.
— Дзевачкі, падружачкі, прыбярыце,
Русую косачку зачашыце.

1037

— Дзевачкі-сястрыцы,
Ці былі ж вы ў бога?
Ці пазволіў вам бог

Шчотачку дзяржаць,
Мне галоўку часаць,
Русу косу ўплятаць?

— Мы былі ў бога,
У духа святога.
Пазволіў нам бог
Шчотачку дзяржаць,
Табе галоўку часаць,
Русу косу ўплятаць.

1038

Субота позняя, нядзелька ранняя,
Нядзеля ранняя, зямелька сырая.
Божачка высокі, баславі мяне
На пасадзе сесці, на шчаслівым месці.
— Дзевачкі-сястрыцы, ці былі вы ў бога?
Ці пазволіў вам бог грабёнку ўзяць,
Грабёнку ўзяць, галоўку часаць?
Калі бог пазволіў, і я пазволю.
Бярыце грабёнкі, чашыце галоўку,
Чашыце слізенька, пляціце крэпенька,
Валасок не ўрывайце, галасок не ўнімайце,
Але мой галасок і тонак, і высок,
Ён і ярак, па радзінцы жалак.

1039

Як выйду я на гору
Да гляну я на зору.

Знаць па зоры, дождж будзе,
І на маю коску мгла будзе.

І на маю коску мгла будзе,
Майму бацюхну жаль будзе.

Як зачуе, заплача,
Як салавейка шчабеча.

1040

Пятухі пяюць, як у бубны б'юць.
Наша дзевачка не часалася,
На каго яна спадзявалася:
Ці на сястрыцу да маленькую,
Ці на матку да старэнькую,
Ці на кралевіча маладога?
Ой, не на сястрыцу маленькую
І не на матку старэнькую,
Да на кралевіча маладога,
Нашай дзеваньцы суджонага.

1041

— Чаму, дзевачка, не ўчасалася,
На каго, дзевачка, спадзявалася?
Ці на мамульку на старэнькую,
Ці на сястрычку на маленькую?
— На вас, дзевачкі, на вас, падружкі,
Спадзявалася, не ўчасалася.
Мамулька стара — часаць нядужа,
Сястрычка мала — часаць не знае.

1042

Маладая не часалася,
На дружачак спадзявалася.

— Дружачкі, мае сястрыцы,
Учашыце маю галовачку,

Учашыце маю галовачку
Да разліце маю слёзачку.

1043

Да саду, дзевачкі, да саду,
Збірайце рутаньку ў грамаду,
Вяжыце рутаньку ў пучочкі,
Пляціце косанькі ў батожкі,
Гатуйце ручнікі пад ножкі.

1044

Да й палескае дзіця
Да на Палессейку расло.

Да на палессейку расло,
Да не ўчасана ўвайшло.

— Дзевачкі, мае свахачкі,
Да вазьміце ў руку барану.

Да вазьміце ў руку барану,
Расчашыце вы ёй галаву.

Да вазьміце доўгі вужышча,
Запляціце ёй касішча.

Барана паламалася,
Й а вужышча парвалася.

Й а вужышча парвалася,
Й а касішча растрапалася.

1045

Па сенях хадзіла Дунечка,
Верна падружак прасіла:

— Уж вы, дзевушкі-падружкі,
Вазьміце мяне пад ручкі,

Пасодзьце мяне на дзяжу,
Чашыце мне галаву.

Паціхонечку чашыце,
Маіх валасоў не рвіце.

Не дзень я яе часала,
Не нядзельку плятала.

Не нядзельку плятала,
За адзін вечар прагуляла.

1046

Дзевушкі, мае падружкі,
Вазьміце мяне пад ручкі,

Пасодзьце мяне на дзяжу,
Чашыце маю галаву.

Ціхонька галоўку чашыце,
З русых кос валасоў не рвіце.

Ета, ой, косанька расчоная,
Піўцом галоўка мачоная.

Худая мая гадзіна:
Каму я дастанусь, дзяўчына?

Калі старому, не дай бог,
Калі маладому, крый божа.

Калі роўнаму, вох, час добры,
Час добры, век доўгі.

1047

Дзевачкі, мае падружанькі,
Вазьміце мяне пад ручанькі.

Вядзіце мяне на церам,
Пасадзіце мяне на дзяжу.

Чашыце вы мне галаву,
Пляціце вы мне русую касу.

Звіце вы мне вяночак,
Надзеньце вы мне на галоўку.

1048

Дзевачкі-сястрыцы,
Я сама ўчашуся.
Я сама ўчашуся,
Я сама ўплятуся.

Дзевачкі-сястрыцы,
Уся няпраўда мая:
Не часаць галоўкі,
Не ўплятаць мне косы.

Дзевачкі-сястрыцы,
Чашыце слізенька.
Чашыце слізенька,
Пляціце тужэнька.

Каб мой брацец родны
Пастаяў нада мной,
Нада мной, маладой,
Да над русаю касой.

Брацятка родненькі,
Да не рушце мяне.
Да не рушце мяне,
Ні галоўкі маей.

Да ні русай касы,
Ні дзяволкай красы.
Валаска не вырвіце,
Галаску не ўтаніце.

А мой жа галасок,
Ён і тонак, і высок,
Ён к небу пайшоў
У бога долі прасіць.

Калі ж доля мая,
Дык хвала ж табе, божа,
А бяздоля мая,
Не дай жа мне, божа.

1049

Як у нашага суседа *
Пачыналася бяседа.
Усё Пашачкіна вяселле.

---

* Кожны радок паўтараецца.

Пашачка па двару хадзіла,
Белы ручанькі ламіла,
Дробны слёзанькі раніла.
Яна дзевачак прасіла:
— Дзевачкі мае, падружанькі,
Вазьміце мяне пад ручкі,
Вядзіце мяне ў святліцу,
Чашыце вы мне касіцу,
Паціхоненьку чашыце,
З касы валасы не рвіце.
А мой жа волас довіг,
Майму бацюшку ён дораг,
Маёй матушцы дарожа.

1050

На цябе, калінка, ёсць тры прычынкі:
Першая прычынка на твае цвяточкі,
Другая прычынка на твае лісточкі,
Трэцяя прычынка на цябе самую.
Твае лісточкі вецер пакоця,
Твае цвяточкі дожджык памоча,
А цябе самую бура паломя.

На цябе, дзевачка, прышлі тры прычынкі:
Першая прычынка на твае коскі,
Другая прычынка на твае слёзкі,
Трэцяя прычынка на цябе самую.
Твае косачкі парасплятаюць,
Твае слёзачкі паразліваюць,
Цябе з мамачкай паразлучаюць.

1051

Не стаі, калінка, міжы крушыны,
На цябе, калінка, тры прыгоды будзець:
Будзець адна прыгода на твой лісточак,
А другая прыгода на твой цвяточак,
А трэцяя прыгода на цябе самую.
Твой лісточак ветрык абаб'ець,
А твой цвяточак мароз змарозіць,
А цябе самую ссякуць-зрубаюць.

Не сядзі, Арынка, міжы баярак.
На цябе, Арынка, тры прыгоды будзець:
Адна прыгода на тваю касіцу,
Другая прыгода на твой вяночак,
Трэцяя прыгода на цябе самую.
Тваю касіцу падкоснічкі расплятуць,
Твой вяночак баяркі саймуць,
А цябе самую Йванька возьмець.

1052

Шэра зязюлька, не лятай рана ў саду,
Бо паймае цябе саколейка.

Бо паймае цябе саколейка,
Возьме цябе на крыллейка.

Возьме цябе на крыллейка,
Разнясе твае шэры пер'я.

Разнясе твае шэры пер'я
На розныя зелля.

Разнясе твой пушочак
На зялёны лужочак.

Маладзенькая дзеванька, не хадзі рана ў поле,
Бо будзе ехаць рана малойчык.

Бо будзе ехаць рана малойчык,
Возьме цябе ў павозку.

Возьме цябе ў павозку,
Распляце тваю русу коску.

Твая руса коска
Ў тры столкі пляцёна.

Ў тры столкі пляцёна,
Шоўкам абвівана.

1053

Малявана камора, малявана.
Да хто ж гэту камору да маляваў?
Малявалі камору да маляры,
Зачасалі дзевачку да дзевачкі,
Па адным валасочку да беручы,
Па адным дзярночку да кладучы.

Дай, божа, маладым добру долю.

1054

Да часала Марынка белы лён,
Да ганіла дружачак ад сябе вон.
— Ой, ідзіце, дружачкі, ідзіце,
Хаця маю галованьку не нудзіце.
Хаця маю галованьку не нудзіце,
Хаця маю мамачку не сушыце.

1055

А ў Іванькі на дварэ,
Ай, рана, рана, на дварэ *
Стаіць бяроза белая,
А ля бярозы — веццейка,
Каля веццейка — лісточак,
А на лісточку — расіца.
Ай, не бяроза — Манечка.
Ай, не веццейка — дзевачкі,
А не лісточак — вяночак,
А не расіца — слёзачкі.

1056

Ой, барвінку, барвінку
Купаваўся на рынку.

Купаваўся на рынку,
Захаваўся ў скрынку.

* Рэфрэн «Ай, рана, рана» паўтараецца з другой часткай кожнага радка.

Як цябе не рушыла,
Плакаці не мусіла.

А цяпер парушу,
То й заплакаці мушу.

1057

Не думала мая сястрыца даждаці
У цвяточкі галовачку ўбраці.
Ды даждала мая сястрыца, даждала,
Ды ўбрала ў цвяточкі галоўку, убрала.

1058

Сёння нядзелька,
Першы дзянёчак.

Раскаці, дзевачка,
Свой кужалёчак.

— Мае вы, дзевачкі,
Мае вы, сястрыцы,

Мне сёння не да кужалёчку,
Калі мая галоўка ды ў вяночку.

1059

Звінела каморка, звінела,
Дзе млода дзяўчына сядзела,
Русую касіцу часала,
Белую сукенку адзявала,
З руты вяночак ускладала.
З руты вяночак — на коскі,
Паліліся з вочак яе слёзкі:
— Сколькі я на свеце пражыла —
Такім кветам нігды не цвіла,
Сколькі я на свеце жыць буду —
Такім кветам цвіцець не буду.

1060

Новая камора не мецена,
Кругом золатам абведзена.
Пайшла дзеванька камору месці.
Шахнула-махнула каля сценачкі —
Капнула золата на галовачку.
— Брацяткі родныя, надкоснічкі,
Бярыце шчотачкі, грабёначкі,
Счашыце золата з галовачкі.
Брацяткі грабёначкі паламалі,
А золата з галовачкі не счасалі.

1061

Новая камора есяновая,
А па той каморы Ганначка ішла,
На сваёй галоўцы золатца нясла.
— Дзевачкі-сястрыцы, перапёлачкі,
Бярыце шчотачкі і грабёлачкі,
Счашыце золатца мне з галовачкі.
Хай маё золатца асыпаецца,
Бо мая красата ўся мінаецца.

1062

Новая камора не мецена,*
Уся кругом золатам абведзена.

Як пайшла Валечка камору месці,
Скапнула золата на галовачку.

— Дзевачкі-сястрыцы, баярачкі,
Бярыце шчотачкі і грабёначкі.

Бярыце шчотачкі і грабёначкі,
Счашыце золата з галовачкі.

Мне яго, маладой, цяжка насіць,
Цяжалей за ўсяго з мамкай расстацца.

---

* Кожны радок паўтараецца.

1063

Цёмная ноч да нявідная,
Новая каморачка есяновая,
Уся яна золатам высаджоная.
Як пашла Таклюська ў каморачку,
Капнула золата на галовачку.
— Гдзе ж мае браціткі падзеліся?
Бярыце шчотачкі-грабёначкі,
Чашыце золата з галовачкі,
Пляціце золата у косачкі,
Паедзеце са мной у надкоснічкі.
Не будзеце, браціткі, у знявазе,
Да будзеце, браціткі, у павазе.
Будзеце піць мёд-віно і гарэлачку
За мяне, учцівую паненачку.

1064

Зачым, зачым камора не мяцёна,
Зачым, зачым Хадоска невясёла?
Мяцёна камора венічкамі,
Вясёла Хадоска з дзевачкамі.
Зачым, зачым камора не мяцёна,
Толькі ўся золатам пакапана?
Як пайшла Хадоска камору мясці,
Ускапнула золата на галоўку.
Тады наша Хадоска заплакала:
— Ідзе ж мае брахнейкі падзяваліся,
Што ж ад мае косанькі паадчураліся?
Вазьміце, брахнейкі, шчоткі-грабёнкі,
Счашыце золата з мае галоўкі,
Упляціце золата ў канчучочкі
Ды едзьце за мною, як панічочкі.
За мною дарожка шчаслівая,
Я ж сама паненка пачцівая.

1065

Хадзіла Ірыначка па каморачцы,
Насіла золатца на галовачцы.
Золатца на галовачцы пераліваецца,

Ірыначка з матулькай разлучаецца.
— Счашыце золатца хоць адзін радок,
Пазвольце пагуляць хоць адзін гадок.

1066

Стаяла Валечка пад ваконачкам,
Капнула золата на галовачку.
— Дзевачкі, баярачкі вы мае,
Бярыце шчотачкі, грабёначкі,
Чашыце золата з галовачкі.
Досыць я ў золаце нахадзілася,
Досыць я ўжо хлопцаў навадзілася.

1067

На моры вутачка купалася,
Пакупалася, у бор паляцела,
У барочку шчыранька грагаць стала:
— Дзе ж мае дзетачкі падзяваліся?
Ад майго гняздзечка адчураліся.
У каморы дзевачка прыбіралася,
Прыбралася, за стол села,
За сталом горчанька плакаць стала:
— Дзе ж мая радзіна падзявалася?
Ад майго вяночка адчуралася.
Цётачкі, вазьміце шчоткі, грабёнкі,
Счашыце золатца з маёй галоўкі,
Астаўце золатца ў белым вяночку.

1068

Над морам, морам глыбокім,
Там стаіць церам высокі.
А ў тым цераме Ганначка
Русую косачку часала,
Белае лічыка ўмывала.
Прышла да яе мамачка
І кліча Ганначку дадому:
— А цябе ж там сваты пытаюць,

Русую косачку чакаюць.
— А няхай жа сядзяць здаровы,
Ужо ж мае ручнічкі гатовы.

1069

А павей, ветрык, па двору
Аж пад новую камору.
А ў той каморы нікога,—
Адна Ганулька сядзела,
Перад ёй свечка гарэла.
Прыйшла да яе мамачка:
— Адчыніся, дачушка.
— Я не адчынюся — баюся,
Каб ветрык свечкі не згасіў,
Каб дожджык коскі не зрасіў.

1070

Да цераз сені — камора,
У тэй каморы — нікога.
Малада дзеўка сядзела,
Перад ёй свечка гарэла.
Прышла мамачка да яе:
— Адчыні, дачушка, дзверы мне.
— Не адчынюся, мамачка,
Не адчынюся — баюся:
Ветрык косачку развее,
Сонейка лічанька зазрое.
— Дзевачка, мая дачушка,
Упляці косачку каснічком
Да ўкрый лічанька ручнічком.

1071

Ой, цераз сені — камора,
А ў той каморы — нікога.
Адна дзевачка сядзела,
З руты вяночак сплятала

Ды на галоўку ўскладала.
Прыйшоў да яе малойчык:
— Ды адчыніся, дзевачка.
— Не адчынюся — баюся,
Бо вецер коску развее,
Сонца лічайка сагрэе,
Дожджык вяночак памоча.
А мой вяночак руцвяны,
А ён сонейка баіцца,
А ён дожджыку баіцца,
Ён ад іх звяне, завяне.

1072

А на гарэ святліца,
Ой, люлі-люлі, святліца, *
А ў той святліцы дзявіца
Русую касу часала,
Белае ліцо ўмывала.
Прыйшоў да яе татачка:
— Ды адчыніся, дзіцятка.
— Не адчынюся — баюся,
Бо ветрык коску развее,
А сонца ліцо разгрэе.
— Дзевачка, маё дзіцятка,
Звяжы косачку стужачкай,
Накрый лічанька хустачкай,
Каб цябе малойчык не пазнаў,
За белую ручку не ўзяў,
Любай жаною не назваў.

1073

І што ў полі далёка,
Стаяў церам высока.
Што ў тым цераму
Дзевачка сядзіць,
Русую касу чэшаць,
Русую касу чэшаць.

* Рэфрэн «Ой, люлі-люлі» паўтараецца з другой часткай кожнага радка.

Как прыйшоў жа к ней татачка:
— Ты адчыніся, дачушка.
— Я не адчынюся: ветру баюся,
Шчэ й жаркага сонца,
Шчэ й жаркага сонца.

1074

Да ляцела ластаўка
З-пад нябёс,
Да ў тае ластаўкі
Залаты хвост.
Сцеражы, Мар'ечка,
Русых кос,
Штоб твой Андрэйка
Не растрос.
Да ў лузе каліначка
З цвятамі,
Разлука, Мар'ечка,
З дзяўкамі.
Да ў лузе каліначка
З расою,
Разлука, Мар'ечка,
З касою.

1075

Ой, крыкнула гусанька на моры,
Заспявала сванечка у полі.

Заспявала сванечка у полі,
Пачула Маруся у каморы.

— Ой, баценьку родны, весці йдуць:
Ужо маю косаньку расплятуць.

Ужо маю косаньку расплятуць,
Ужо ж мае слёзанькі разальюць.

Расплятуць косаньку па плечку,
Разальюць слёзаньку па лічку.

— Хто ж у нас той вяночак выкупіць,
То той жа нам бочку мёду выкаціць.

Бочку мёду салодзенькага і віна дзве,
Пачастуе свае дзеванькі на дварэ.

Ой ты, Марусю, усім дзеўкам паклоніш
І на сваё вяселлечка папросіш.

1076

І што не выплыла,
І што не выплыла
Вутачка з-пад беражка.

І што не вынесла,
І што не вынесла
Рыбную грабёначку.

Нечым расчасаці,
Нечым разабраці
Манечцы галовачку.

А ўжо выплыла,
А ўжо выплыла
Вутачка з-пад беражка.

А ўжо вынесла,
А ўжо вынесла
Рыбную грабёначку.

Ёсць чым расчасаці,
Ёсць чым разабраці
Манечцы галовачку.

1077

Да вянца, Янечка, да вянца,
Не забудзься ўзяць грабянца

І драцяненькай шчотачкі,
І васковай свечачкі.

Драцяны грабянец — часацца.
Васковая свечачка — вянчацца.

1078

— Да вянца, Агапка, да вянца,
Не забывай хустачкі, грабянца.
Чым будзеш косачкі часаці,
Чым будзеш слёзачкі ўціраці?
— Ё ў мяне дружачкі-служачкі,
Яны мяне пад вянец павядуць,
Яны мне грабянец пададуць,
Яны мне слёзачкі абатруць.

1079

— Ды падай, мая матуля, грабянец
Расчасаць русую косу пад вянец.

— А ў каморы ды на ложачцы грабянец,
Расчашыце русую коску пад вянец.

1080

Выбіраецца млода дзевачка да вянца,
Пытаецца ў роднай мамачкі грабянца:
— Падай, падай, мая мамачка, грабянец
Расчасаці русу косу пад вянец.
— Ой, я не раз і не два перайшла —
Нідзе табе грабянца не знайшла.

1081

Ехала дзевачка да вянца,
Забылася хустачкі, грабянца,
Прасіла матачкі:
— Падай, матачка, грабянец
Учасаць косачку пад вянец.
— Не магу, дзіцятка, не магу,
З жаласці рук не падыму.

1082

Паехала Кацечка да вянца,
Забыла хустачкі, грабянца.
Яна свайго брацейкі прасіла:
— Вярніся, брацейка, вярніся
Па тую хустачку й грабянец
Часаць косачку пад вянец.

1083

Ой, хадзіла дзевачка круг стола,
Не мовіла нікому ні слова.
Толькі мовіла аднаму —
Роднаму браціку сваяму.
— Падай, падай, брацік, грабянец
Да расчасаць косачку пад вянец.
— Ляжы, ляжы, грабянец, касцячком,
Ужо твая косачка пад вянцом.

1084

Сядзела Ганначка за сталом,*
Часала косачку грабянцом.
Паляцеў грабянец пад сталец.
— Да падай, Ванечка, грабянец.
— Я табе, Ганначка, не слуга,
Ё ў цябе дружачкі-служачкі.
Яны табе грабянец пададуць,
Яны цябе пад вянец падвядуць.

1085

Упаў грабянец пад сталец.
— Падай, Іванька, грабянец,
Расчашы Гарпінкі касу.
— Я ж не буду часаці,

---

* Кожны радок паўтараецца.

Есць у яе ацец, маці.
Распляце ёй касу родна матка,
Расчэша ёй касу родны братка.

1086

Стаяла Гапанька пад вянцом,
Часала косаньку грабянцом,
Падкінула грабянец пад вянец.
— Падай, Васілька, грабянец.
— Я ж табе, Гапанька, да не маладзец,
Наймі сабе малайца з гарадца,—
Падасць грабянец з-пад вянца
Русую косаньку расчасаць.
Ці не было грабянцоў у возе,
Ці не было кавалёў ў дарозе
Русую косаньку раскаваць,
Частым грабянцом расчасаць?

1087

Стаяла Настулька пад вянцом,
Часала косаньку грабянцом.
Кінула грабянец пад вянец,
Русую косаньку — пад чапец.
Касіца мая русая,
Аддуха мая ранняя.
Не адно я ранненька згуляла,
Русую косаньку часала.

1088

Сядзела Надзечка за сталом,
Часала косачку грабянцом.

Паляцеў грабянец пад сталец.
— Падай, мамачка, грабянец.

— Я ж табе, дачушка, не служанец,
Ёсць у цябе дружкі — пададуць.

Ёсць у цябе дружкі — пададуць,
Яны табе косачку развядуць.

Сядзела Надзечка за сталом,
Часала косачку грабянцом.

Паляцеў грабянец пад сталец.
— Падайце, дзевачкі, грабянец.

— Мы ж табе, Надзечка, не служанец,
Ёсць у цябе Мішачка падаці.

Ёсць у цябе Мішачка падаці,
Ён табе косачку расчэша.

Ён табе галоўку прыгладзе,
Ён ля цябе радочкам і сядзе.

І з стала звядзе, абніме,
Ён табе залаты вяночак надзене.

1089

— Уступі, мамачка, на сталец,
Падай шчотачку-грабянец.

Падай шчотачку-грабянец,
Расчашу косачку пад вянец.

Бедная галоўка на свеце,
Дзе мой грабянец падзеці?

Ці яго да скрынкі схаваці,
Ці меншай сястрыцы аддаці?

— На табе, сястронка, грабянец,
Расчэшаш косачку пад вянец.

1090

Стаяла Ніначка пад вянцом,
Часала косаньку грабянцом.
— Дзе таго грабянца падзеці?
Панясла б на места — не прадам,
А меншай сястрыцы так аддам.
На табе, сястрынка, то мой дар,
Дай божа на лета табе так.

1091

Стаяла дзяўчынанька пад вянцом,
Часала косаньку грабянцом.
І думала-гадала, дзе дзеці:
Чы ў агонь, чы ў ваду ўкінуці,
Чы меншай сястронцы аддаці?
— На табе, сястронка, мае дары,
Каб віце налета прыждалі
Прасіці баценька благаслаўлення.

1092

Стаяла дзеванька пад вянцом,
Часала косаньку грабянцом.
Дзе тога грабянца падзеці:
Ці несці на места прадаці,
Ці меншай сястронцы аддаці?
Насіла на места — не прадала
Да меншай сястронцы аддала.

1093

Бедна мая галоўка на свеце:
Дзе мне грабянца падзеці?
Аддала б сястронкам — да згубяць,
Панясла б на места — не купяць.

1094

А ў садочку на ветачцы салавейка шчабеча,
У святліцы на крэслечку Аўдоська коскі чэша.
Чэшучы гаварыла: — Чым я мамачцы няміла?
У нядзельку ранюсенька буду мілюсенька.
Коскамі апушчуся, слёзкамі абаллюся,
Коскамі русенькімі, слёзкамі дробненькімі.
Коскамі плечы ўкрыю, слёзкамі ліцо ўмыю.

1095

Да ў садочку на красалочку
Паненка коску часала.
Коску часала, сільна плакала,
Матульцы прымаўляла:
— Рада матулька ценкай кашулькай,
Не мной, маладзенькай.

Да ў садочку на красалочку
Паненка коску часала.
Коску часала, сільна плакала,
Татульку прымаўляла:
— Рады татулька маёй работкай,
Не мной, маладзенькай.

Да ў садочку на красалочку
Паненка коску часала.
Коску часала, сільна плакала,
Міламу прымаўляла:
— Рады мой мілы і мной, маладзенькай.

1096

Ой, у садочку у халадочку
Салавейка шчабеча,
А ў ганачку у новым крэслачку
Марылька коскі чэша.
Ой, чэша коскі і льюцца слёзкі,
Што не любая ў таткі:
Ужо стараецца, сабіраецца

Мяне выправіць з хаткі.
Ён прапіў мяне горкай гарэлкай
У святую нядзельку,
За пастылага ды нялюбага
Аддае маладзеньку.

1097

У садочку на вішаньцы
Салавейка шчабеча,
У каморы на крэслечку
Дзевачка коску чэша.
Чэшучы коску, гаварыла:
— Я свайму бацьку няміла.
Мілей бацьку чарка гарэлкі,
Як я маладзенька.
Чарку гарэлкі папіваць будзе,
Некага паслаць будзе
У сыры бор, у крыніцу,
Па сцюдзёную вадзіцу.

1098

А ў садочку ды на ветачцы
Салавейка шчабеча,
А ў каморцы ды на крэсліцы
Дзевачка коску чэша.
Часала коску, часала русу
Ды з мамачкай гаварыла:
— Мамачка мая, родная мая,
Чым я табе не міла?
Ці табе мілей зятня гарэлка,
Як я, маладзенька?
Ці табе мілей зятнія коні,
Як мае нізкія ўклоны?
Ці табе мілей зятнія павозкі,
Як мае дробныя слёзкі?

1099

Ой, у садочку на крэслечку
Хвенечка касу чэша,
Да чэшучы, гаварыла:
— Нейдзе я свайму бацьку няміла.
Мілей бацьку мёд да гарэлка,
Чымся я, маладзенька.
Даведаешся, мая матачка,
Без мяне, маладыя.
Пойдзеш ты на ток,
На ток малацiць,
Цапочкам махнеш,
Цяжанька ўздыхнеш,
Слёзкамі абальешся.

1100

— Чаму, зязюля, ты не кукавала,
Як сады зацвіталі?

— Ой, я думала, сівенькая,
Што снягі нападалі.

— Чаму, Манечка, ты не плакала,
Як цябе запівалі?

— Я думала, маладзенькая,
Што са мною жартавалі.

А тыя жарты прыйшлі сапраўды,
У нядзельку рана косаньку расчасалі.

1101

Каля церама пташкі лятаюць
І к цераму прылягаюць,
А ў тым цераму у навюсенькім
Дзевачцы коску чэшуць.
Дзевачка плакала, гаварыла:
— Мамульцы я няміла.
Мілей мамульцы новы церамок,
Як я, маладзюсенька.
Новы церамок стаяць будзе,
Да некаму загадаць будзе,
Каб той церамок прыбраці,
Ложачкі пазасцілаці.

1102

А ў церамочку на новым крэсле
Дзевачка касу чэшыць.
Чэшыць косачку, чэшыць русую,
З касою размаўляець:
— Косачка мая, русая мая,
Ці міла я татульку?
Мілей татульку горка гарэлка,
Чым я, маладзенька.
А ў церамочку на новым крэсле
Дзевачка касу чэшыць.
Чэшыць косачку, чэшыць русую,
З касою размаўляець:
— Косачка мая, русая мая,
Ці міла я мамульцы?
Мілей мамульцы хатка, кароўка,
Чым я, маладзенька.
А ў церамочку на новым крэсле
Дзевачка касу чэшыць.
Чэшыць косачку, чэшыць русую,
З касою размаўляець:
— Косачка мая, русая мая,
Ці міла я сястрыцы?
Мілей сястрыцы скрыня, пярына,
Чым я, маладзенька.
А ў церамочку на новым крэсле

Дзевачка касу чэшыць.
Чэшыць косачку, чэшыць русую,
З касою размаўляець:
— Косачка мая, русая мая,
Ці міла я брацюльку?
Мілей брацюльку чужыя дзеўкі,
Чым я, маладзенька.

1103

Да ў гародзе на лучыне
Зязюля кукала,
Да ў садзе на крэслечку
Тацянка касу часала.
А чэшучы гаварыла:
— Знаю, я бацьку няміла,
А мілей бацюхну стаўлёны горад,
Нежлі я, маладзенька.
Стаўлёны горад стаяці будзе,
А некім паслаці будзе.

Да ў гародзе на лучыне
Зязюля кукала,
Да ў садзе на крэслечку
Тацянка касу часала.
Ай, чэшучы гаварыла:
— Знаю, я матцы няміла,
Ой, мілей матачцы кунная шуба,
Нежлі я, маладзенька.
Кунная шуба ляжаць будзе,
А некім паслаці будзе.

Да ў гародзе на лучыне
Зязюля кукала,
Да ў садочку на крэслечку
Тацянка касу часала.
А чэшучы гаварыла:
— Знаю, я братку няміла,
Ой, мілей браточку конь варанёнькі,
Чым я, маладзенька.
Конь варанёнькі стаяць будзе,
А некім паслаці будзе.

Вышла Таццянка за вароцечкі,
Пачула зязюлечку.
— Ой, не жаль жа мне на зязюлечку,
Як на сваю матулечку.
Да справіла мне пярловы венчык,
Не дала мне красавацца.
Ой, толькі я ў ём красавалася,
Ой, толькі што звянчалася.

1104

Ля перавозу бела бяроза
Да вішнёвы садочак.*

Там Рыпіна, там дзяўчына
Да касіцу часала.

Касу часала, касу русую
Да з касою гаварыла:

— Касіца мая, русая мая,
Знаць, я бацьку не нада.

Аддаець мяне да выдаваець,
Толькі долечкі не знаець,

Даражэй роду чарачка мёду,
Чымся я, маладая.

Мамачка ідзець, падарачкі нясець,
Сільнёшанька плачаць.

Татачка ідзець, гарэлку нясець,
Но і тый узрыгаець.

Да два брахненькі коней сядлаюць,
Но і тыя ўзрыгаюць.

Да дзве сястрыцы мяне справаджаюць
І то сільна плачуць.

---

* Кожная страфа паўтараецца.

1105

— Баравая зязюлечка,
Чаму цябе не чуць кукуючы?
— За птушкамі не чуваць,
За кветкамі не відаць.

— Маладзенькая дзевачка,
Чаму цябе не чуць плачучы?
— За дружкамі не чуваць,
За йстужкамі не відаць.

Распляцём ёй коску,
Разальём ёй слёзку.
За плячыма коска рассцілаецца,
Пад вачыма слёзка разліваецца.

1106

Было лета, было лета, цяпер зіма,
Пасеяла чарнабрыўцы насупроць ражства.

А ўжо ж мае чарнабрыўцы расцвітаюць,
А ўжо ж маю русу косу расплятаюць.

Расцвілі чарнабрыўцы, ды й не на век,—
Расплялі русу касу на цэлы век.

1107

Белая бярозачка
Распусціла веццейка.
Распусціла веццейка
А з гары ды да долу,
Паддала холаду
Ды свайму атожыллю.

Маладая Надзечка
Папушчала косачкі.
Папушчала косачкі
Па белай кашулечцы,

Задала жаласці
Ды сваёй матулечцы.

— Калі, мама, жалееш,
Запішы маё імя
На залатым кубачку,
На верхнім абручыку:
«Няма майго дзіцяці,
Няма каму загадаці».

1108

Маладая Марылька
Села сабе за столікам,
Папускала коскі,
Параняла слёзкі,
Задавала жалосці
Сваёй роднай матачцы:
— Матачка мая родная,
Сягоння мяне аддаеш,
Заўтра ўспамянеш:
Увойдзеш у рыдзельку,—
Рыдзелька не мяцёна,
Сямейка невясёла.

1109

Да бела да бярозанька
Да ўсе лугі пабяліла
Сваім да белым цветам,
Да сваім шырокім лісцейкам.
Да маладая дзевачка
Усе дзевачкі пакрасіла
Сваею русаю касою,
Сукенка да да мураўкі.
Мураўка зеляненька,
Дзевачка маладзенька.

1110

Чэраз сені сцежачка,
А ў каморы другая.
Там Мар'янка сядзела,
Русу косу часала,
Сільна жаласна плакала.
Прывядзіце мамулю,
Вайміце Мар'янку.
Як мамулю прывялі,
Большы жалю задалі.

1111

Чэраз сені сцежачка,
А ў каморы другая.
Там Мар'янка сядзела
Русу касу часала,
Сільна жаласна плакала.
Прывядзіце Казімірку,
Вайміце Мар'янку.
Як Казімірку прывялі,
Так Мар'янку ўнялі.

1112

Маладая дзевачка
Па сенечках ходзіць,
Па новай святліцы.
Ой, распусціла сваю русу косу
Па белых плечыцах.
— Ой, не жаль жа мне й русай косы,
Што я яе распусціла,
Як жаль жа мне й свайго баценькі,
Што я яго разгнявіла.

1113

Трава-мурава, трава-мурава,
Паванькі пахадзілі.*

* Кожны другі радок паўтараецца.

— Ці не жаль табе, малада Манечка,
Што й касу распусцілі?

— Ой, не жаль жа мне маей косанькі,
Што й яе распусцілі,
Ано жаль жа мне маей матулькі,
Што й яе разжалілі.

— Наматаецца твая косанька,
То й да шлюбу ідучы.
Ой, наплачацца твая матулька,
Па слядочках ходзячы.

1114

— Чаму ты, Ганначка, не плачаш,*
Ты сваю косачку ўтраціш?

— Хоць я косачку і ўтрачу,
Белага лебедзя пабачу.

Лебядзёк, лебядзёк — Ванечка,
А й лябёдачка — Ганначка.

1115

Чаго ты, дзевачка, сядзіш,
Чаму не заплачаш,
Мамкі сваёй да ты не разжаліш?
Жаль будзе, жаль да Лукерцы косачкі,
Што не будзе яна да раненька уставаці,
Да косачкі часаці.
Хоць будзе часаці, да не будзе плесці,
Хоць будзе плесці, да не будзе чэсці.

1116

Да не жарка гарыць калінка,
Да не жалка плачаць Гапулька,

* Кожны радок паўтараецца.

Не жалеець сваёй матулькі,
Да жалеець сваёй косанькі.
— Косанька мая русая,
Не адно раннейка сцярала,
Русую косаньку часала.
Учосы мае гладкія,
Уплёты мае густыя.

1117

Увежлівыя баярушкі —
Няжней нету Мар'ечкі:
Даець падачу частую,
Даець паклоны нізкія.
Да не жаласліва Мар'ечка:
Не жалеець яна бацькі з маткай,
Толькі жалеець русу касу:
— Ды касіца мая русая,
Уплёты мае шаўковыя,
Завязы мае жамчужныя.
Я й двор перайду — галаву чашу,
На чарому зайду — касу пляту.

1118

Да ці ж ты, дзевачка, не знаеш,
Што па русай касе не плачаш?
Русая каса — уся краса,
А белая намётка — сухата.
Як касу насіла — двор красіла,
У сені зайшла — усе сені заззялі,
У хату зайшла — дзевяры пасталі,
За стол села — як роза спела.
Над ёю малойцаў, як перабойцаў,
Над ёю стаялі, ручкі ламалі:
— Чаму ж мы не бралі, як з ёю гулялі?

1119

— Дзевачкі-галубачкі,
Папытайце ў маёй донечкі,
Чаго яна так плача

Да чаго ж ёй жаль:
Ці сваёй русай косачкі,
Ці дзявочай кросачкі?

— Ой, не жаль жа мне
Ні дзявочае красы, ні русае касы,
Мінулася бацькава раскоша,
Сама бачу,
Ні раз, ні два па раскошы той
Заплачу.

1120

— Пойце, дзевачкі, жалосна,
Плачыць Ганначка галосна:
Ці па касе, ці па красе,
Ці па маерняй раскосе.

— А каса мая касою,
І краса мая красою,
Маерняй раскошы век не забуду,
Пакуль і жыва буду.

1121

Да Дунаю сцежачка,
Да Дунаю сцежачка ўбіта,
Слёзанькамі ўліта.
Там Мар'ечка русу косу часала
Та на Дунай пускала.
— Ой віце, мае валасы,
Плыніце, не таніце,
Бога долі прасіце.

1122

Закавала зязюля на расе,
Заплакала Волечка па касе.

Закавала зязюля пры лужку,
Прылажыўшы галоўку к беражку.

Ці куй, зязюлька, ці не куй,
Ужо тваё каванне канчаецца.

Ці плач, Волечка, ці не плач,
Ужо тваё гулянне канчаецца.

1123

Як у лузе каліначка з веткамі,
Не гуляці Арыне з дзеўкамі.

Як у лузе каліначка кустамі,
Не махаці Арыначцы касамі.

— Цяпер жа мне, дзевачкі, не да касы,
Як ўзяў малады Йван да ўсе мае хлопаты.

1124

— Ці я цябе, косачка, не кахала
Ды па тройчы на дню не часала?
Прыскочу к Дунаю ды й прымочу.
— От то табе, Кацярына, за тое,
Было касы не плесці ўтрое,
Было табе плесці ў чатыры рады,
Пагуляла б у свайго таткі чатыры гады.

1125

Кацілася калясо па расе.*
Плакала дзяўчонка па касе:
— Касіца мая русая,
Мала я цябе часала,
Мала я цябе заплятала:
Адзін вечарок часала,
Другі вечарок заплятала.
Касіца мая русая,
За адзін рубялёк прадала.

* Кожны радок паўтараецца.

1126

Кукавала зязюля на расе,
Плакала дзеванька па касе:
— А касіца мая русая,
Пагулянне маё ранняе.
Не адно раннейка гуляла,
Русую косаньку часала,
Белае лічыка умывала.
Часала косаньку грабянцом,
Кінула грабянец пад вянец,
Русую косаньку — пад чапец.

1127

Хадзіла Валечка па расе
Ды бедавала па касе:
— Касіца мая русая,
Я цябе ў мамачкі часала:
Выйду ў сені — пачашу,
Прыйду ў хату — запляту.
Як я ў Пецечкі буду,
Касіцу часаць не буду.
Касіца мая саўецца,
Гуляние маё мінецца.

1128

Кукавала зязюля на страсе,
Плакала дзевачка па касе:
— О касіца мая русая,
Атрада мая лёгкая.
Я двор перайду — расчашу,
У сені ўвайду — запляту,
У ізбу ўвайду — закладу,
За стол сяду — заплачу,
Што русую косачку ўтрачу.
Ці не лепш касе ў ланцузе,
Чымся у пасконным матузе?
Пасконны матуз касу трэць,
Рубковая наметка слёзкі льець.

1129

Сядзела зязюля на страсе,*
Плакала Ганначка па касе:
— Касіца мая русая,
Я к табе раненька ўставала,
Я цябе часценька часала.

А павешу уплёт на прыклёт,
А будзе мамачка ў клець ісці,
А з клеці ідучы, забача:
«То майго дзіцяці ўплятанне,
Усё й дзявоцкае гуляннe».

1130

Плавала вуціца па расе,
Плакала Машанька па касе:
— Свет, мая руса каса,
Свет, мае ўплёты шаўковыя,
Што я на русай касе насіла,
Усё бацькіна падвор'е красіла.
Хто маю косаньку распляцець,
Хто мае ўплёты прыбярэць?
Расплятуць косаньку дзевушкі,
Прыбяруць уплёты сястрыцы,
Павесяць уплёты на ўсходы,
Куды маёй матушцы ў клець хадзіць.
А й яна ў клець пойдзець — уздыхнець,
А з клеці пойдзець — заплачаць:
«Ета маёй дачушкі уплёты,
Што яна ў русай касе насіла,
Усё бацькіна падвор'е красіла».

1131

— Свет, мая косанька,
Не каса ль мая, косанька,
Не каса ль мая, русая,

* Кожны радок паўтараецца.

Ці я ж цябе, косаньку,
Не ўплётывала,
Ці я ж цябе, русую,
Не ўчосывала?
Запляту я косаньку
Ва чатыры рады,
Было пажыць у бацюшкі
Чатыры гады.
Прыехаў Мікішанька
З дружкамі,
Расплёў маю косаньку
З шнуркамі.
Павесіў уплётачкі,
Седзя на клеці,
Куды маёй матушцы
У клець хадзіць.
У клець ідзець,
Матушка заглянець.
З клеці ідзець,
Родная заплачаць:
«Ета уплётачкі
Дачушкі маёй,
Шоўкавыя
Родненькай маёй».

1132

— Касіца мая русая,
Штодзень я цябе часала,
Штосуботухны заплятала,—
За адзін вечарок прагуляла,
За адну чарачку прапіла,
За верна слоўца аддала.
Выпляту ўплёт з русых кос
Ды павешу ўплёт на прыклёт,
Куды маёй матухне ў клець хадзіць,
А ў клець ідучы, забачыць,
А з клеці ідучы, заплачыць:
«Ета мае дачушкі ўплёты,—
Павесіла мне на слёзы.
Як мая дачушка хадзіла,
Падвор'е маё красіла.

Як мая дачушка гуляла,
Пад аконцам рожа іграла.
Перастала дачушка гуляці,
Перастала і рожа іграці».

1133

Каснічкі, мае ўплёты,
Дзе мне вас дзяваці?
Пайду ў садочак
Па барвіночак,
Павешу на калочак.
Іціме татачка,
На ўплёткі гляне,
Яго сэрца савяне.

1134

Ой, глянь, мамка, ды на мой пасад:
Усе дзеўкі ў касах сядзяць.

Мая каса ды й расплецена,
Па воласу ды й разведзена.

Па воласу ды й разведзена,
Грабеньчыкам ды й расчэсана.

Косачкі мае, плётачкі мае,
Дзе жа мне вас падзеці?

Пабяру ж я вас ды й павешаю
У церамке ды й на дзераве.

Будзе йсці татка, успамінаць дзіцятка.

1135

Каціліся калёсцы
Да па ранняй росцы.
Да плакала дзевачка

Да па русай косцы.
Да не так па косцы,
Як па каснічках.
Не так па зялёным,
Як па чырвоным.
Калі жаль каснічка,
То аддай братку.
Калі жаль братку,
То аддай мамцы.
Мамачка разгорне,
К сэрцу прыгорне:
— Гэта мае дачушкі
Дарагія стужкі.
Яна іх насіла —
Увесь двор красіла.
Яна іх купавала —
Па талеру давала.

1136

Распляціце касу маладой дзевачцы,
Ой, кіньце уплёты на яе матачку.
Матка разгорне і к сэрцу прыгорне:
— Ой, уплёты, уплёты майго дзіцяці.
Яно ж вас насіла — увесь свет красіла.
Яно ж вас купляла — дорага давала,
Сястрэ даравала.

1137

Каціліся калёсы да па ранняй расе,
Плакала Ганначка да па жоўтай касе,
Да не так па касе, як па коснічку:
Было б каму купіці, да некаму насіці.

1138

Каціліся калёсы ды па буйнай расе,
Заплакала дзевачка ды па русай касе,
Не так яна па касе, як па каснічку:
— Як цябе насіла, увесь свет красіла,
Я ж цябе купляла, па таляру давала.

1139

Пахадзіў конік па ранняй расе,
Плакала Ганначка па русай касе,
І ды ж не так па касе,
Як ды па той аплёце,
Што даражэй золата.
Дорага плаціла,
Ды мала насіла,
Сваёй мамачцы жалю нарабіла.
— І схавай, маці, аплёту ў скрыню,
Будзеш успамінаці дачку-гаспадыню.

1140

Каціліся калёсы да па расе,
Плакала дзеванька да па русай касе,
Не так па касе, як па каснічку,
Бо мой каснічок з залатых нітачак.
Я яго спляла, валы пасучы.
Я яго згубіла, воду несучы.

1141

Кукавала зязюля ў садочку,
Ой, рана, раненька ў садочку,*
Прыклаўшы галоўку к лісточку:
— Хто ж маё гняздзечка разаўець,
Хто ж мае яечкі пабярэць?
Плакала дзеванька ў святліцы,
Прылажыўшы галоўку к сцяніцы:
— Хто ж маю косаньку распляцець,
Хто ж мае ўплёты пабярэць?
Расплятуць маю косаньку брацішкі,
Пабяруць мае ўплёты сястрыцы.
Пабяруць істужкі падружкі,
Павядуць дзеваньку пад ручкі.

---

* Рэфрэн «Ой, рана, раненька» паўтараецца з другой часткай кожнага радка.

1142

Кукуець зязюля ў садочку,*
Прыклаўшы галоўку к лісточку.

Кукуець зязюля:
— Божа ж мой,

Хто ж маё гняздзечка разаўець,
Хто ж мае яечкі пабярэць?

Мне ў гэтым садочку не быці
І шэрай зязюляй не слыці.

Плакала дзевачка ў святліцы,
Прыклаўшы галоўку к шкляніцы,

Плакала й казала:
— Божа ж мой,

Мне ў гэтай святліцы не быці,
Краснай дзявіцай не слыці.

Хто ж маю галоўку павяжаць,
Хто мае істужкі пабярэць?

— Павяжуць галоўку цятулькі,
Пабяруць істужкі сяструлькі.

1143

Кукуе зязюля ў барочку,
Прыхіня галоўку к лісточку.
Кукуя, казала:
— Хто маё гняздзечка парые,
Хто мае яечкі паберыць?
Парылі гняздзечка пастушкі,
Пабралі яечкі хлапчукі.
Сядзела дзяўчына за сталом,
Прыхіня галоўку к сталочку.
Сядзела і казала:

* Кожны радок паўтараецца.

— Хто маю касіцу распляце,
Хто маю галоўку прыбярэ?
Касіцу расплёў брацелька,
Стужкі пабралі падружкі,
Галоўку прыбрала сястрыца.

1144

Шчабятала ластаўка ў садочку,
Прылажыўшы галоўку к лісточку.

Шчабеча, шчабеча ды пяе:
— Хто маё гняздзечка разаўе?

Хто маё гняздзечка разаўе,
Хто мае дзетачкі пабярэ?

— Разаўюць гняздзечка вераб'і,
Пабяруць дзетачкі пастушкі.

Плакала дзевачка ў каморы,
Палажыўшы ручачку на столе.

Плакала, плакала ды ўздыхала:
— Хто ж маю косачку распляце?

Хто ж маю косачку распляце,
Хто ж мяне да шлюбу завязе?

— Распляце косачку большы брат,
Завязе да шлюбу старшы сват.

1145

Закувала зязюлька ў садочку,
Прылажыўшы галоўку к лісточку:

— Бедная мая галоўка на свеце,
[Бедная мая галоўка на свеце.]

Хто маё гняздзейка разаўе
І хто мае дзетанькі ў бор пабярэ?

Аказаўся салавейка ў бары:
— Не плач, зязюлька, не тужы.

Не плач, зязюлька, не тужы,
Я, твой салавейка, не чужы.

Я тваё гнездзейка разаўю
І твае дзетанькі ў бор пабяру.

Заплакала дзевачка ў святліцы,
Прылажыўшы галоўку к стальніцы:

— Хто ж маю косаньку распляце,
Мяне да шлюбу завязе?

Аказаўся брацейка ў каморы:
— Я, твой, сястрыца, радзоны.

Я тваю косаньку распляту,
Я цябе да шлюбу завязу.

Будзе табе дарожка, як дошка,
Будзе табе калягінка, як стрэлка.

1146

Плавала вуціца па расе,
Плакала дзевушка па касе:
— Божа мой, божа,
Хто маю косаньку распляцець,
Хто мае ўплёты прыбярэць,
Хто па мне жаласна паплачыць,
Хто па мне цяжало ўздыхнець?
— Брацец косаньку распляцець,
Сястрыца ўплёты прыбярэць,
Матушка жаласна паплачыць,
Татушка цяжало ўздыхнець.

1147

Уздыхнула нябога да бога:
— Хто маю косаньку, ой, распляце,
Хто мяне да жалю давядзе,

Хто мяне да шлюбу завязе?
Выскачыў брат з каморы:
— Я, твой, сястронка, брат раджоны.
Я тваю косаньку распляту,
Я цябе да жалю давяду,
Я цябе да шлюбу завязу.

1148

Да плакала Верачка ў святліцы,
Прылажыўшы галоўку к зямліцы.

Да плакала і гаварыла:
— Мой божа!

Хто ж маю косачку разаўе,
Хто ж мяне, маладзеньку, забярэ?

Аказаўся Валодзік у сенях:
— Я ж тваю косачку разаўю,

Я ж тваю косачку разаўю,
Я ж цябе, маладзеньку, забяру.

1149

Да кахана Тамарачка, кахана,
Да золатам косачка скавана.
— Хто ж маю косачку раскуе,
Той мяне да шлюбу павядзе.

Ой, абазваўся Іванка:
— Я ж тваю косачку раскую,
Раскую,
Я ж цябе да шлюбу павяду.

1150

Дзе ж тыя кавалі,
Што русу косу часалі?
Няхай яны раскуюць,
Срэбра-золата разбяруць.

1151

— Ды красная Зосечка,
Калі з цябе тое было,
Што б ты служкі наймала
Русу косу расплятаці,
Слёзкі свае разліваці?

— Ды дзевачкі-сястрыцы,
Ды цяпер той дзень настаў,
Што да мяне братка прыстаў
Русу косу расплятаці,
Слёзкі мае разліваці.

1152

Сцеражыся, малада, кавалі ідуць.
Яны тваю косачку раскуюць,
Па валосіку развядуць,
Па белых плечках рассцелюць.

1153

— Брацейка да мой родненькі,
Падстрыжы маю косачку.

Падстрыжы маю косачку,
Падатры маю слёзачку.

Коска мая да русанькая,
Слёзка мая да дробненькая.

Я ў табе да купалася,
Штонядзелі да часалася.

Штонядзелі да часалася,
Да шлюбу прыбіралася.

— Да шлюбу, мая Ганначка,
Да шлюбу, маладзенькая.

Там табе ручкі звяжуць,
Там табе праўду скажуць

Із чужым-чужаніцаю,
З Коляю із вярніцаю,

Із чужым чужанюсенькім,
З Коляю із вярнюсенькім.

1154

— Брацітка родненькі,
Куды ж ты пашоў?
— У дзяволкі цяром.
— А дзяволкі цяром
З русых кос спляцён,
Жаласцю накрыты,
Слёзамі абліты.

1155

Брацічка мой родненькі,
А не руш косачкі,
Не варві валасочка,
Не ўтані галасочка.

1156

Брацейка мой родненькі,
Не расплятай касы мае.

Не расплятай касы мае,
Не разлівай слязы мае.

Мая каса русенька,
Мая сляза драбненька.

Пашла жа мая каса
Пад цёмныя ляса,

Пад белае бярэзейка,
Пад тонкае гарэшайка.

1157

Да пашлі касцы-трапцы
Русую касу трапаць.*

Русую касу трапаць
І стужачкі пабіраць.

— Браціткі мае родныя,
Не рушце касы маей,

Не рушце касы маей,
Не цярайце красы маей.

Да пашла ж мая каса,
Да як ранняя раса:

Без дожджу, без ветрыку,
Без яснага соўнейка.

1158

Да брацейка сваёй сястры косачку ўчэсвае,
Па валасках растрэпвае.

— Сястра мая маладзенька,
Твая косачка русанька.

Ты ж ёй красавалася
І нікога не баялася:

Ні свёкра, ні свякроўкі,
Ні дзевера, ні вятроўкі,

А цяпер, сястра, кідай красавацiся,
Трэба ўсякага баяцiся:

І свёкра, і свякроўкі,
І дзевера, і вятроўкі.

---

* Кожная страфа паўтараецца.

1159

Ой, мачок чарненькі,
Дзе ні пасей, то ты ўзыдзеш
Зялёным кусточкам,
Шырокім лісточкам.
Ганначко, маё дзіцятко,
Дзе ні пойдзеш — плакаць будзеш
Па сваёй да русай касе:
— Каса ж мая русая,
Як я ў табе красавалася
Да нікога не баялася:
Ні старога, ні малога,
Ні Іванка маладога.
А цяпер красавацьмуся
Да ўсякага баяцьмуся:
І старога, і малога,
І Іванка маладога.

1160

Косанька мая русая,
Я цябе ў нядзельку раненька часала,
А ў суботу позненька ўмывала.
Нашто галовушку заядаеш,
Нашто маю косаньку расплятаеш?
Ці яна грабенечку паламала,
Ці яна табе пасачку пацярала?
Нашто ты мае шаўковы ўплёты выплятаеш?

1161

Няма горшага ката,
Як над роднага брата:

Ён стаіць над сястрою,
Над русаю касою.

Яму самому не ўгадаці,
Што за дзела зачаці:

Ці касу расплятаці,
Ці галоўку сцінаці.

Лепш касу расплятаці,
Чым галоўку сцінаці.

1162

Няма горшага ката,
Як над роднага брата:
Ён і коску ваюе
І галоўку турбуе,
Валасок вырывае,
Галасок вынімае.

1163

Няма горшага ката (2)
Над роднага брата: (3)
Як сеў за плячыма (3)
З яснымі свячыма, (3)
Расплёў ёй косачку, (2)
Разліў ёй слёзачку.

1164

Нет горшага ката,
Як роднага брата:

Косачку расплятаець,
У галоўку таўкаець.

Галоўку турнуець,
Уплёты бузуець.

1165

Ой, сціха вятрэц павявае,
Брат сястры косы расплятае.
Расплятай, браце, як найпрэндзэй,
Не задавай сястры жалю венцэй.
Расплятай, браце, а не таргай,
Бо вытаргаеш залаты таляр.

1166

Склані на стол галоўку,
Нех ці расплеце брацік косаньку,
Нех павыплятае ядвабны шнурочкі,
Няхай пааддае мацюнцы ў ручкі,
Няхай мацюнька схавае ў скрыню,
Бо ўжо пойдзеш за гаспадыню.

1167

Да брат косачку расчасаў.
— Дзе ж тыя ўплёты падзяваў?

Дзе ж тыя ўплёты падзяваў?
— Меншай сястрыцы перадаў.

Меншай сястрыцы перадаў:
«На табе, сястрыца, й уплёты.

На табе, сястрыца, й уплёты,
Святога дзянёчка работы.

Святога дзянёчка работы:
Хатку не мяла — усё пляла.

Хатку не мяла — усё пляла,
Ложак не мыла — часала.

Ложак не мыла — часала,
Свайго Іванечку дажыдала».

1168

Ой, брат сястру расплятаў,
Расплятаў.

— Дзе тыя ўплёты падзяваў?
Падзяваў.

— На стале паклаў, брат пабраў,
Брат пабраў.

Меншай сястрыцы дараваў,
Дараваў:

«На ж табе, Мар'ечка, сястрын знак,
Сястрын знак.

Ды й судзі, божа, табе так,
Табе так.

Ні сяголета — налета,
Налета.

Такой парой, як гэта,
Як гэта».

1169

Брат касу расплятае,
Дзе каснікі дзявае?
Кладзе на ўслоньцы,
Няхай будуць меншай сястронцы.

1170

Вот братка сястры касу расплятаў.
— Да дзе ты ўплёты падзяваў? *

— Да вазіў на месца — не прадаў,
Меншай сястрыцы так аддаў:

«На табе, сястрыца, уплёты,
Да гатуй косы — не намёты.

Да на табе, сястрыца, каснічкі,
Да гатуй косы — не ручнічкі».

---

* Кожны радок, акрамя апошняга, паўтараецца.

1171

Да не брат касу чэша,
Да чужы-чужаніца,
З чужой старонанькі,
З людской намованькі.
Да не брат косаньку расчасаў.
— Дзе ж тыя ўплёты падзяваў:
Чы меншай сястры аддаваў,
Чы на мора, чы на Дунай папускаў?
— Ні на мора, ні на Дунай не пускаў,
Меншай сястры не даваў—
Сам сабе чобаты падвязаў.

1172

Брат маю косаньку расчасаў,
Дзе мае ўплёты падзяваў?
Дзе мае ўплёты падзяваў:
Ці на мора, ці на Дунай папускаў?
Папускаў уплёты на рэкі,
Расчасаў косаньку навекі.

1173

Мне брат косаньку расчасаў,
Дзе мае ўплёты падзяваў:

Чы на Дунай-мора папускаў,
Чы свае ботанькі падвязаў?

Як ножанькаю ступяне,
То сястрыцу ўспамяне:

— Тут мая сястрыца хадзіла,
Вернае дзелачка рабіла.

1174

— Ой, чый жа брацейка
Русу косу расплятаў,
Русы валасы расчасаў?

— Гэта Надзеччын брацейка
Русу косу расплятаў,
Русы валасы расчасаў.

1175

Распляці касу,
Чырвоны расток
Пусці пад масток,
Чырвоная калінка — Марынка.

1176

Раскідай, божа, братняе жыта
Па полі па каласочку,
Як ён раскідаў маю косачку
Па плечках па валасочку.

Да збяры, божа, сястрыно жыта
Па полі па каласочку,
Як яна сабрала маю косачку
Па плечках па валасочку.

1177

Растрасі, божа,
Братнюю копу на полі па коласу.

Растрасі, божа,
Сястрончыну косу па плячах па воласу.

Збяры, божа,
Братнюю копу на полі па коласу.

Збяры, божа,
Сястрончыну косу па плячах па воласу.

1178

Пасеяў божа буйное жыта
Да й у полі па каласочку,
Да й у полі па каласочку.
Раскідаў братка сястрыну коску
Па плечках па валасочку,
Па плечках па валасочку.
Да збяры, божа, буйное жыта
Да й у полі ў копачку,
Да й у полі ў копачку.
Да збяры, братка, сястрыны валоскі
Па плечках у косачку,
Па плечках у косачку.
Да збяры, божа, буйное жыта
Да й у полі ў ямачку,
Да й у полі ў ямачку.
Да збяры, братка, сястрыну коску
На плечках у тканачку,
На плечках у тканачку.

1179

Застрыганае дзіця
Застрыгаціся хоча,
Ручачкі пакладае,
Слёзачкі пралівае.

1180

Біце камень, біце,
Агню даставайце,
Свечачку зажыгайце,
Дзевачку застрыгайце.

1181

Беце, беце да біты камень,
Агню даставайце,
Маладу застрыгайце.

Білі, білі біты камень,
Агню даставалі,
Маладую застрыгалі.

1182

Сашлі, божа, з неба,
Што нам сёння трэба:

Свечачкі васкавыя,
Ножнічкі залатыя.

Свечачкі зажыгаюць,
Ножнічкі падстрыгаюць.

Ножнічкі падстрыгаюць,
Да шлюбу выпраўляюць.

Там усю праўду скажуць,
Белыя ручкі звяжуць.

1183

Краменю-раменю,
Да дай нам агню
Свечы запаліці,
Маладых прысмаліці.

Ой, добры жа наш крамень
Да даў жа нам агню.
Свечы запалілі,
Маладых прысмалілі.

1184

Асцерагайся, дзеванька,
Сустрыгалначка ідзе,
Пад шатрам свечку нясе,

Пад крылам ножны дзяржыць.
Застрыжэ тваю косаньку,
Разалье тваю слёзаньку.

1185

Усцерагайся, дзевачка,
Застрыганачка едзе.

Застрыжэ тваю косаньку,
Разалье тваю слёзаньку.

Застрыжэ да русенькую,
Разалье драбненькую.

1186

І ці не жаль табе, дзеванька,
Да дзявоцкага гуляння?
Дзявочкі ідуць,
Косачкі маюць,
А цябе застрыгаюць.

1187

Стрыжы, цётачка, стрыжы,
Па валасочку бяры.

Па валасочку бяры,
Хораша, галоўкі не скрані.

Хораша, галоўкі не скрані,
Гарачых слёзак не разлі.

Русыя коскі ў жменьку,
Дробныя слёзкі ў пяленку.

ПАРА МАЛАДЫМ НА ПАСАД

1188

У саду дзеванька вянкі ўе,
А да яе баценька паслы шле:
— Пакінь, дочанька, вянкі віці,
Час табе на пасад ісці.
— Сцяліце коўдры — я іду,
Благаславі, баценьку,— я сяду.
Ой, у саду, у саду пад гарыш'ем,
Там бяліла дзеванька ручнічкі,
Там прыйшоў баценька да яе:
— Бялі, донечка, хуценька,
Ужо твае госценькі блізенька.
— Няхай ідуць здаровы,
Мае ручнічкі гатовы.

1189

Хадзіла Валечка па садзе,
За ёй мамачка пазадзе.
— Досыць табе, дзіцятка, хадзіці,
Пара цябе на пасадзік садзіці.
— А не пара, мамка, а не пара —
Я сабе вяночак не звіла.
— А пара, маё дзіцятка, пара —
Твая сястрыца табе вяночак звіла.

1190

А хадзіла малада Надзечка па двару,
А савіла сабе вяночак з чабару.
А за ёю сястрычка хадзіла,
Яна ж яе дамовачкі прасіла:
— А досыць табе, мая сястрычка, хадзіці,
А ўжо пара цябе на пасад садзіці.

1191

— Чаму, Марыська, на пасад не йдзеш,
Чаго жджэш?

— Дзіўныя людзі, ці так пайду,
Як стаю?

Рассцілайце шоўкаў кавёр —
Я сяду.

Да благаславіць мой ойчанька —
Я пайду.

Благаславі, мой ойчанька, славамі
Добранькімі,

А я да цябе слязамі
Дробненькімі.

1192

Ляцелі гусанькі цераз сад.
— Час табе, Марысенька, на пасад.
— Сцяліце каўры — я іду,
Благаславі, баценька,— я сяду.
Благаславі, баценька, жычліва,
Каб была ўвесь век шчасліва.

1193

Ляцелі гусанькі чэраз сад,
Звалі княгіню на пасад.
— Благаславі, баценька, мне сесці
На шчаслівым месцы.
Благаславі сесці — я сяду,
Благаславі ісці —я пайду,
Ваша благаславенства вазьму,
Хоць бы не дзяньгамі —
Добрымі славамі.

1194

Ляцелі гусі-лебедзі чэраз сад,
Клікалі красную дзеваньку на пасад.
— Засцель чырвон колер, то пайду,
Палажы кажух, то й сяду.

1195

Як ляцела шэра зязюля цераз сад,*
Ды сказала й маладой Анютцы на пасад.
— Ды што табе, й шэра зязюля, да таго?
Ёсць у мяне родна матулька на тое.
Скажыць сесці на пасадзе — я сяду,
Скажыць злезці мне з пасаду — я сайду,
Я й сама русу касіцу зачашу.

1196

Ляцелі гусачкі цераз сад.
— Ці пара, Ганулька, на пасад?
— Што вам, гусачкі, да таго?
Ёсць у мяне мамачка для таго.
Блаславіць месцечка — я пайду,
А паставе крэслечка — я сяду
На тым жа куце-золаце
І на тым крэслечку залатым,
У тым жа месце шчаслівым.

1197

Ляцелі гусачкі чэраз сад,
Клікнулі Маланку на пасад.
— Што вам, гусачкі, да таго?
Ёсць у мяне татачка для таго.
Пасцелець каўры — я й пайду,
Благаславіць сесць — я й сяду
У шчаслівым месце — на куце,

---

* Кожны радок паўтараецца.

Як золат персцень на руцэ.
Шаруюць персцень на руцэ,
Шануюць Маланку на куце.
Расступіцеся, баяры,
Будзе мяне татачка дараваць
А вялікім дарам — пасадзам,
Шчасцем-доляю наперад.

1198

Ляцелі гусачкі цераз сад,
Махнулі крылачкамі на ўвесь сад:
— Пара табе, Гапачка, на пасад.
— Ой, што ж вам, гусачкі, да таго?
Ёсць у мяне мамачка для таго.
Яна мяне харашо нарадзіць,
На божым месцечцы пасадзіць,
Яна мне кароўку падарыць.

1199

Ляцелі гусанькі чэраз сад,
Клікалі дзеваньку на пасад.

— Што вам, гусанькі, да таго?
Е ў мяне баценька для таго.

Што ён мяне з маленькае гадаваў,
Ён для мяне чырвончыкі гатаваў.

То ён мяне на пасадзе пасадзіць,
То ён мяне чырвончыкам падарыць.

1200

Да ляцелі гусачкі цераз сад,
Крыкнулі-гукнулі на ўвесь сад.

Крыкнулі-гукнулі на ўвесь сад:
— Пара табе, Кацярынка, на пасад.

— Да што ж вам, гусачкі, да таго?
Ёсць у мяне панойцы для таго.

Яны й мяне да шлюбу выправяць,
Братка мяне на пасад пасадзіць.

1201

Ляцелі гусачкі чэраз сад:
— Час табе, Волечка, на пасад.

— Да што вам, гусачкі, да таго?
Ёсць у мяне брацейка для таго.

Да ён мне радачку парадзіць,
Ён мяне на пасад пасадзіць.

Ён маю косачку распляце,
Ён мяне да шлюбу завязе.

1202

Ой, ляцелі гусанькі цераз сад,
Пасадзілі Настачку на пасад.
— А што жа вам, гусанькі, да таго?
Есць у мяне ойчанька ад таго.
А ён жа мне раданьку парадзіць
І ён мяне на пасад пасадзіць.

Гыля, гыля, гусанькі, на ваду,
Ест у мяне й брацейка у раду,
А ён жа мне раданьку парадзіць
І ён мяне на пасад пасадзіць.
Ой, ляціце, гусанькі, на ваду,
Не нясіце, гусанькі, мне бяду.

1203

Ляцелі гусанькі цераз сад,
Клікалі дзеваньку на пасад.

— Што вам, гусанькі, да таго?
Е ў мяне матанька ля ўсяго.

Да чаго не будзе, то яна дабудзе.
Да чаго не стане, то яна дастане.

Ляціце ж, гусанькі, на ваду,
А я на пасад зараз іду.

Янгелы божы падушачку носяць,
Добрыя людзі ў бога долі просяць.

Янгелы божы падушачку слалі,
Добрыя людзі долі папрахалі.

1204

Ляцелі гусачкі чэраз сад,
Крыкнулі-гукнулі на ўвесь сад:
— Час табе, Аўдоцька, на пасад.
— Да што ж вам, гусачкі, да таго?
Ёсць у мяне бацюхна для таго.
Да ён жа мне радачку парадзе,
Ён мяне на пасад пасадзе,
Ён мне дзежачку паставе — я й сяду,
Пярэйдзе сцежачку — я й пайду.
Не так жа я пайду, як стаю:
Трэба мне шкляначкі поўненькай,
Трэба мне кубачка поўнага,
Трэба мне бацюхна роднага.

1205

Ляцелі гусачкі цераз сад,
Гукалі Томачку на пасад: *
— На пасад, Томачка, на пасад.
— Што вам, гусачкі, да таго?
Ёсць у мяне татачка для таго.
Дасць і месцечка — я сяду,
Дасць і чарачку — я вып'ю,
Дасць і другую — я й тую,
А за трэцюю чалом б'ю,

---

* Кожны наступны радок паўтараецца.

За чацвёртую сама йду.
Пабіла чалом за дваром,
Горкай гарэлкай за сталом.

1206

Ляцелі гусанькі цераз сад,
Крыкнулі-гукнулі на ўвесь сад:
— Пара табе, Анісця, на пасад.
— Нет вам, гусанькі, да таго,
Ёсць у мяне бацюшка ля таго.
Пасцеліць каўры — я пайду,
Благаславіць сесці — я сяду,
А дасць чарачку — я вып'ю,
А дасць другую — я тую,
А за трэцюю дзянькую,
За чацвёртую з двору іду.
Дабранач, бацька, дабранач,
А не буду к табе я на нач,
А не на адну ночку — на ўвесь век.
Не на адну мяне, маладу,
Што ёсць дзевушкі у раду,
То ўсе са мною нараду.

1207

Ляцела шэра зязюля чэраз сад.
— Пара, пара табе, дзяўчынка, на пасад.

— Што табе, шэра зязюля, да таго?
Ёсць у мяне родна матулька для таго.

Як скажыць на пасад сесці — я й сяду,
А як скажыць з пасаду ўстаці — я ўстану.

Засцяліць чысовы сталы — я й зайду,
Як скажыць з-за столу выйсці — я й выйду.

Адамкнуць царкевачку — я й увайду,
А засцелюць кавёрчыкі — я ўзыйду.

Будуць мяняць пярсцёначкі — я й буду,
Будуць пытацца ўсю праўдачку — я й скажу.

1208

Ляцелі гусачкі чэраз сад, (2)
Крыкнулі-гукнулі на ўвесь сад: (2)
— Час табе, дзевачка, на пасад. (2)
— А што вам, гусачкі, да таго?
Ёсць у мяне бацюшка для таго.
Як скажаць сесці — я й сяду,
Заложа конікі — і паеду,
Адчынюць цэркаўку — я ўвайду,
Засцелюць каберац — я й стану,
Звяжуць ручачкі — я й звяну.

1209

Ды ляцела шэра зязюля чэраз сад.
— Час табе, млода Ганнушка, на пасад.
— Што табе, шэра зязюля, да таго?
Ёсць у мяне родна матулька ля таго.
Як засцелюць цісовы сталы — я й зайду,
Як закладуць пару коні — я й паеду,
Як адамкнуць царковачку — я й увыду,
Як засцелюць каберчыкі — я й скажу,
Будуць мяняць пярсцёначкі — я й буду.

1210

Ляцела зязюля цераз сад,
Клікала дзеваньку на пасад.

— Уставай, дзеванька, доўга спіш,
Чым свае сваточкі падорыш?

— Што ж вам, дзевачкі, да таго?
Ёсць у мяне матуля для таго,

Прынясе падарка белага,
Абвяжа сваточка мілага.

1211

Нясіце дзежачку хлебную,
Вядзіце мамачку родную.
Ані мне дзежачкі не нясуць,
Ані мне мамачкі не вядуць.
Хлебная дзежачка для славы,
Родная мамачка благаславі.

1212

Стаяла каліна ды ля варот,
Ой, стаяла каліна ля варот.
Прасілася яна ды у гарод,
Ой, прасілася яна у гарод:
— Чаму мяне ў гародзе не садзяць,
Ой, чаму у гародзе не садзяць?
У тым гародзе ды на градзе,
Ой, у гародзе на градзе?
На той капуснай ды баразне,
Ой, на капуснай баразне?
Стаяла Аленка ды між дзяўчат,
Ой, стаяла Аленка між дзяўчат.
Прасілася Аленка ды ў дзяўчат,
Ой, прасілася Аленка ды ў дзяўчат:
— Чаму мне радачкі ды не радзяць,
Ой, чаму мне радачкі не радзяць?
Чаму мяне на пасад ды не садзяць,
Ой, чаму мяне на пасад не садзяць?
На тым пасадзе ды на куце,
Ой, на тым пасадзе на куце?
На тым бяленькім ды кажусе,
Ой, на тым бяленькім кажусе?

1213

Шумліва каліна-дзерава:
Ой, борам ішла — шумела,
На поле ўзышла — заззяла,
У сяло увайшла — зайграла,
К варотам прыйшла — стукнула,
К вакну падышла — гукнула:

— А ці дома, дома, дзевачка?
Укажы каліне дарогу.
— Некалі каліну вадзіці,
А пара вінаград садзіці.
Пасаджу вінаград паміж град,
А сама, малада, на пасад.

1214

— Да ўжо часіна, да ўжо гадзіна,
Чаму таго пасаду няма?
— Гэта з панойца, гэта з роднага
Добрага ладу няма.

— Да ўжо часіна, да ўжо гадзіна,
Чаму таго пасаду няма?
— Гэта з мамкі, гэта з роднае
Добрага ладу няма.

— Да ўжо часіна, да ўжо гадзіна,
Чаму таго пасаду няма?
— Гэта з сястрыцы, гэта з роднае
Добрага ладу няма.

1215

— Ой, дзе ж у цябе, мой жаніхна,
Да й баценька нямае,
Што ў тваёму пасаданьку
Да й парадку нямае?

— Ёсць у мяне баценька,
Да й вельмі старэнькі,
То й у маёму пасаданьку
Парадачку нямае.

1216

Кукуе зязюля ў садочку,
Прылёгшы галоўкай к лісточку.

Кукуе, кукуе ды кукне:
— Да хто ж маё гняздзечка разаўе?

Адазваўся салавей у лузе:
— Я табе, зязюля, у паслузе.

Я тваё гняздзечка разаўю,
Маленькі дзетачкі пабяру.

Ой, плача Агатка ў святліцы,
Прыклаўшы галоўку к зямліцы.

Яна плача, плача ды ўздыхне:
— Хто ж мяне на пасад павядзе?

Адазваўся брацейка ў святліцы:
— Я буду ў паслузе сястрыцы.

Я цябе на пасад павяду,
На дзяжы на хлебнай пасаджу.

1217

Дайце нам скрынанькі,
Далатца гастрэнькага
Прыбіваці свяценькага.
Дружаньку галованькаю
Не сякеры штукаці —
Пасаг забіваці.
Можна й такі раду даці.

1218

Наш дружанька церам будуе,
А ў тым цераме не многа быці —
Ад суботанькі да сераданькі.

БРАТ ВЯДЗЕ МАЛАДУЮ НА ПАСАД

1219

— Ці ё ў цябе, Дарачка, родны брат?
Хто ж цябе завядзець на пасад,
На шчаслівае месцечка,
На залатое крэслечка?
— Ёсць у мяне брацішка Міллянка,
Ён мяне завядзець на пасад,
На шчаслівае месцечка,
На залатое крэслечка,
На бялёвенькі ручнічок.

1220

— Ой, садзе, мой пасадзе,
Хто ж цябе пасадзе,
Хто ж цябе пасадзе?
— Да мяне пасадзе родны брат —
Із вечара цёмнага,
Із вечара цёмнага
Да месячка поўнага.

1221

— Дзе ж твой, Ганначка, старшы брат,
Чаму не вядзе цябе на пасад?
— А мой старшы брат у каморы,
Выбірае сабе ўборы.
Як уборы дабярэ,
Тады мяне на пасад павядзе.

1222

Дзе ж твой, Ніначка, большы брат?
Большы брат.
Што ж цябе павядзе на пасад?
На пасад.
Вышаў братачка з каморы,
З каморы,
Пусціў па сенях да размовы,
Да размовы.

1223

— Прыстаньце, прыступіцеся,
Нам дарожку прапусціце:

Брат сястру на пасад вядзе
Да ў ручкі хустку дае.

— О брацейка мой родненькі,
Ці ты мяне на загон вядзеш?

Ці ты мяне на загон вядзеш,
Што ў ручкі сярпа не даеш?

— Сястрыца мая родная,
Я ж цябе за стол вяду.

Я ж цябе за стол вяду
Да ў ручкі хустку даю.

Хустку даю бяленькую,
Са слёзак макрэнькую.

1224

А брат сястру вядзець,
Ён ручніком зямлю мяцець.

Ён шоўкам памятаіць,
Золатам пасыпаіць.

— Да вядзі, браце, вядзі,
Да на золаце садзі,

Да на золаце-крэсле,
Да на шчаслівым месце.

1225

А брат сястру вядзе,*
Шаўком зямлю мяце,

Аўсом пасыпае,
Золатам палівае.

— А вядзі, брат, вядзі,
На покуце садзі,

На покуце ў крэсле,
На шчаслівым месцы.

1226

Ой, сонейка калясом ідзе,*
Брат сястру на пасад вядзе.

Брат сястру на пасад вядзе,
Вядзе, вядзе ды вітаецца.

Вядзе, вядзе ды вітаецца,
Брат сястру ды пытаецца:

— Сястрычачка ж мая,
Ой, ці дужа здарова?

Ой, ці дужа здарова,
Ой, ці добрая доля?

---

* Першы радок кожнай страфы паўтараецца.

1227

У гародзе явар расце,
Брат сястру за стол вядзе.

Брат сястру за стол вядзе,
А яна яму ў ножанькі ўпадзе:

— Дзякую, браце, за вяночак,
Дзякую, браце, за руцвяны.

— Не дзякуй, сястра, мне, маладому,
Дзякуй богу найвышшому,

Што здаровенька хадзіла,
У бога доленькі ўпрасіла.

1228

Брат сястру на пасад водзіць,
Залаты кубак у руках носіць.
— Кланяйся, сястра, нізюсенька,
Каб было богу прыямнюсенька.
Ад старшага да да мнейшага,
Свайму войчаньку што найпершаму.

1229

Брат сястру за стол вядзе,
Каліну прахіляе, сястронку навучае:
— Будзь, сястронка, пакорная, кожнаму пакланіся:
Старому і малому, баценькові сваёму.

1230

Брат сястру за стол вядзе,
Да ведучы, навуча(е):

— Май свякруху за мамачку,
А свякорку за татач(ку).

А дзеверка за брацейка,
А завіцу за сястрыц(у).

1231

А брат сястру за стол вядзець.
Каліна, каліна, ягада чырвона.*

За стол вядзець, навучаець:
— А й будзь, сястра, сама добра.

Будзець табе свёкарка,
Як родны татухна.

Будзець табе свякроўка,
Як родная маці.

Будзець табе дзеверка,
Як родны брахненька.

Будзець табе залоўка,
Як родна сястрыца.

1232

Брацейка мой родненькі,
Ці вяліш ты мне сесці,
Ці яшчэ пастаяці,
У бога долі папрасіці,
Гадзіначкі шчаслівае?

Не сяду, не сяду,
На сваём пасадзе.
Няхай брацейка войдзе
Мяне паблагаславіць,
На пасадзе пасадзіць.

1233

Брат сястру на пасад вядзе,
Сам сільненька плача:
— Тут маей сястры сесці,

* Рэфрэн паўтараецца пасля кожнай страфы.

Тут маей роднай сесці
Да на гэтым месце.
Тут мая сястра сядзе,
Тут мая родная сядзе
Да на гэтым пасадзе.

1234

Да вядзе братка сястру,
Да вядзе братка сястру
Па калінавым масту.
Да калінавы масты гнуцца,
Да калінавы масты гнуцца,
Да ў сястрычкі слёзы льюцца.

1235

Брат сястру на пасад вядзе,
Гібкую кладку кладзе.

Кладачка да гібенькая,
Сястрыца маладзенькая.

Кладачка ўгібнулася,
Сястрыца ўлякнулася.

Кладачка да гібу-гібу,
Сястрыца да хілу-хілу.

1236

Брат сястру на пасад вядзе,*
Гібкія кладкі кладзе.

— Кладачка, не згібніся,
Сястрыца, не злякніся.

Кладачка згібнулася,
Сястрыца злякнулася.

* Першы радок кожнай страфы паўтараецца.

Сястрыца злякнулася,
Ад мамачкі адхінулася.

Ад мамачкі адхінулася,
К Іванечку прыхінулася.

1237

Брат сястру на пасад вядзе,
Гібкую кладку кладзе,
Кладзе.
Гібкую кладку кладзе.
— Кладачка, не згібніся,
Не згібніся.
Кладачка, не згібніся,
Сястрыца, не ўлякніся,
Не ўлякніся.
Сястрыца, не ўлякніся.
Кладачка згібнулася,
Згібнулася.
Кладачка згібнулася,
Сястрыца злякнулася,
Злякнулася.
Сястрыца злякнулася,
Брату на ножкі пала,
Пала.
Братку на ножкі пала.
— Братачка мой родненькі,
Родненькі.
Братачка мой родненькі,
Нейдзе ж табе не жаль мяне,
Не жаль мяне.
Нейдзе ж табе не жаль мяне.
Адну сястру маеш,
Маеш.
Адну сястру маеш
І тую прапіваеш.

1238

Да брат сястру на пасад вядзе,
Да за белую ручку.
Сільна плача, месца прача.
— Тут мая сястра сядзе.
— Мой брацейка, мой родненькі,
Ці дадзела ж я табе?
— Мая сястрыца, мая родная,
Не ты мне дадзела —
Дадзелі твае госцейкі,
Часта частуючы.
Да штодзень, штодзень —
Усё іншыя,
Штонядзельку — усё лепшыя.

1239

Сонечка калясом ідзе,
Брат сястру на пасад вядзе.*
Вядзе, вядзе, азіраецца,
Брат сястрыцы пытаецца:
— Сястрыца мая родная,
Як жа мне да надаела,
Да на пасадзе ходзячы,
Сястру за ручку водзячы.
— Братачка мой родненькі,
Не сварыся са мною,
Расстаёмся да з табою.

1240

Братка сястру на пасад вядзе, **
А сястрыца й упіраецца.

А сястрыца й упіраецца,
Слёзачкамі й абліваецца.

---

* Кожны радок, акрамя першага і апошняга, паўтараецца.
** Першы радок кожнай страфы паўтараецца.

— Ой, брацічка родненькі,
Ці ж я табе надакучыла?

Чым я табе надакучыла,
Ці сваімі госцікамі?

— Надакучылі твае госцікі,
Штосуботку прыязджаючы,

Штосуботку прыязджаючы,
А ў нядзельку ад'язджаючы.

1241

Бацька дачку на пасад вядзець,*
Дачка бацьку да ног падзець:

— Татулька мой родненькі,
Чым жа я табе здакучыла?

Ці раннімі ўстанамі,
Ці ціхімі паходамі?

Ці ціхімі паходамі,
Ці нізкімі ўклонамі?

— Дачушка мая, родная мая,
Не ты мне здакучыла.

Дакучылі мне сваты твае,
Што раненька прыязджаюць.

Што раненька прыязджаюць,
Позненька ад'язджаюць.

1242

Эй, сонейка да ў сон ідзе,
Да ў сон ідзе.

---

* Першы радок кожнай страфы паўтараецца.

Братка сястру на пасад вядзе,
На пасад вядзе.

Сястра брату да да ног пала,
Да ног пала.

— Братачка ты мой родненькі,
Мой родненькі,

Чым я табе надакучыла?
Надакучыла.

Да ці русаю касою?
Касою.

Ці дзявоцкаю да красатою?
Красатою.

Ці позненькім да гуляннейкам?
Гуляннейкам.

Ці гладзенькім зачасаннейкам?
Зачасаннейкам.

— Сястрыца мая родная,
Родная.

Нічым ты мне не надакучыла,
Надакучыла.

Надакучыла ты мне да сваімі сватамі,
Сватамі.

Штосуботу прыязджаючы,
Прыязджаючы.

Штонядзелю ад'язджаючы,
Ад'язджаючы.

1243

Брат сястру на пасад вядзе,
Яна яму да да ног падзе:
— А мой жа ты братачка,
Чым я табе надаела?
Ці русаю касою,
Ці сваёй красою?
— Нічым ты, сястрыца, не надаела:
Ні русаю касою,
Ні сваёю красою.
Надакучылі твае сваты,
Што ў суботу прыязджаюць,
А ў нядзелю ад'язджаюць,
Што ў суботу з канём на двор,
Што ў нядзельку з віном за стол,
Наш двор капытамі збіты,
Наш стол ды віном зліты.

1244

Сонейка кала акон ідзе,
Брат сястру на пасад вядзе,
Сястра яму да ног падзе:
— Брат мой родненькі,
Чым я табе надаела?
Ці ціхаю паходкаю,
Ці сваею работкаю,
Ці русаю касою,
Ці сваёй красою?
— Сястрыца мая родная,
Не ты мне надаела,
Надаелі сваты твае:
Штосуботку прыязджаюць,
Штонядзельку ад'язджаюць.
Штосуботку мой двор збіты,
Штонядзельку мой стол зліты.

1245

— Мамулечка мая родная,
Мамулечка мая родная,
Чым табе я прыдакучыла?
—А дачушачка ж мая,
А дачушачка ж мая,
Прыдакучылі людзі:
З двара не з'язджаюць,
З двара не з'язджаюць,
На руках шапку носяць,
На руках шапку носяць,
На руках шапку носяць
Ды цябе ў мяне просяць.

1246

Брат сястру на пасад вядзе,
А яна яму да ног падзе:
— Мой брацейка, мой родненькі,
Чы дадзела я табе?
— Мая ж сястрыца, мая родная,
Да не ты ж мне дадзела,
Да дадзелі ж мне, дадзелі
Частыя госці твае:
Із падвор'я не з'язджаюць,
Із конікаў не злязаюць,
І конікі томяць,
І шапачкі ломяць.
Коні патамілі
І шапачкі паламілі,
Пакуль цябе маладзенькую ўзялі.

1247

— Мамулечка мая родная,
Чым я табе надакучыла?
Ці гульнёю, ці работаю,
Ці сваімі ды прыборамі?
— Дачушачка мая любая,
Нічым ты мне не дакучыла:

Ні гульнёю, ні работаю,
Ні сваімі ды прыборамі,
Надакучылі сваты
Невыходжыя з хаты.
Із хатачкі не выходзяць,
З двара не з'язджаюць.

1248

Дзевачка на пасад ідзець,
Мамульцы у ножкі падзець:
— Мамулька мая родная,
Чым я табе надаела?
Ці раннімі кірмашамі,
Ці познімі вечарынкамі?
— Дзіцятка маё роднае,
Нічым ты мне не надаела:
Ні раннімі кірмашамі,
Ні познімі вечарынкамі.
Надаелі твае госцейкі,
Штосуботку прыязджаючы,
Штонядзельку ад'язджаючы.

1249

На гарэ, на гарэ новы дом,*
А ў тым жа даму вяселле —
Брацец сястрыцу выдаець.
Выдаець, выдаець, пытаець:
— Хто табе, сястрыца, мілей усіх?
— Ах, мілей усіх бацюшка.
— Няпраўда твая, сястрыца,
Няверна тваё словачка.

На гарэ, на гарэ новы дом,
А ў тым жа даму вяселле —
Брацец сястрыцу выдаець.
Выдаець, выдаець, пытаець:
— Хто табе, сястрыца, мілей усіх?

---

* Кожны радок паўтараецца.

— Мілей мне ўсіх мамачка.
— Няпраўда твая, сястрыца,
Няверна тваё словачка.

На гарэ, на гарэ новы дом,
А ў тым даму вяселле —
Брацец сястрыцу выдаець.
Выдаець, выдаець, пытаець:
— Хто табе, сястрыца, мілей усіх?
— Мілей мне ўсіх Іванка.
— Вот праўда твая, сястрыца,
Вот верна тваё словачка.

1250

Брат сястрыцу на пасад вядзе,
Брат сястрыцу на пасад вядзе.
Вядзе, вядзе, азіраецца,
Вядзе, вядзе, азіраецца,
Вядзе, вядзе, азіраецца,
У сястрыцы ды й пытаецца:
— А сястрыца мая родная,
А сястрыца мая родная,
Хто ж табе ды найраднейшы?
— Найраднейшы ды мой братачка,
Найраднейшы ды мой братачка,
А мілейшы ды мой хлопчычак.

1251

Ох, брат сястру за стол вядзе.
Ох, ён яе пытае:

— Сястра мая, сястра мая,
Ой, хто табе наймілей?

Ці татачка, ці мамачка,
Ці наймілей Іванька?

— Ні татачка, ні мамачка,
Мне наймілей Іванька.

1252

Брат сястру на пасад вядзе,
Сястра брату да слаўцо кладзе:
— Мой брацейка, да мой родненькі,
А што ж ты мне за пасаг дасі?
— Сто рублёў танюсенькіх,
Пару коней варанюсенькіх
І брычачку маляваную,
І сястрыцу гадаваную.

1253

Брат сястру
За стол заводзіць
Ды рожу ўспамінае.
— Не ідзі, сястрычка,
Проці лецечка,
Як рожа зацвітае,
А барвінчык,
Сіненькі цвяточак,
Садочкі засцілае,
А васілёчкі,
Харошыя кветачкі,
З плоцікам раўняюцца.
Ужо ж табе, Ганначка,
Ужо ж табе, душачка,
Гуляннечка мінаецца.

МАЛАДЫЯ ІДУЦЬ НА ПАСАД

1254

Памалу, дружкі, ідзіце,
Пылу не рабіце,
Каб наша маладая пава
Пылам не прыпала.

1255

Калясом сонечка на гару йдзе,
Калясом яснае на гару ідзе.
Полкам малады на пасаг ідзе,
Полкам Івашка на пасаг ідзе.

1256

Станьце, дзеванькі, у тры радочкі,
Ідзі, маці, пазнаваці дочку:
На плячы каса развіваецца,
А на тварыку сляза разліваецца.

1257

Зайграйце, музыкі, жалосна,
Пастаньце, дружбанты, раскошна.
Пастаньце, дружбанты, усе ў рад —
Будзе йсці Ганначка на пасад,
Коскамі плечы ўсцілаючы,
Слёзкамі дарожку заліваючы.

1258

Станавіся, радзіма, ўсенька ў рад —
Будзе ісці дзевачка на пасад,
Па плечыках коскі распусціць,
Па лічыку слёзкі разалье,
Коскамі зямліцу падмяце,
Слёзкамі ножачкі паліе.

1259

Зайграйце, музыкі, зайграйце,
Ой, рана, раненька зайграйце,*
На новым ганачку стоячы,
Маладу Анечку ведучы.

Карыся, Анечка, карыся,
Кожнаму ў ножкі скланіся.
І старых, і малых не мінай,
Кожнаму ў ножкі падай.

1260

Станавіся, радзіначка, уся ў рад —
Ідзе наша Марачка на пасад.
І ўсю яна радзіначку абышла,
І сваю яна матачку знайшла.
І ўся яе галовачка ў квеце —
Е яе матачка на свеце.

1261

Станавіся, радзіначка, уся ў рад —
Ідзе наша Адарка на пасад.
Палавіны радзіначкі не сышла
Да свайго бацюхна нашла,
Пакланіўшыся та й пашла.

---

* Рэфрэн «Ой, рана, раненька» паўтараецца пасля кожнага радка з апошняй яго трохскладовай групай.

1262

Зборная гадзінка настала,
Млода Маша дружынку збірала.
Сабраўшы дружынку, садзіла:
— Пасядзьце, сваточкі, усе ў рад —
Тут пойдзе Маша на пасад,
Нізенька галоўку хілячы,
Дробныя слёзкі льючы,
Белыя ручкі ломячы.
То ж яе шчасце і доля,
Ёсць яе бацюхна ў доме:
Ёсць каму параду парадзіці,
Ёсць каму да шлюбу выправіці.
Бацюхна параду парадзе,
Матухна да шлюбу выправе.

1263

Пастаньце, суседцы, усе ў рад,
Ой, рана-раненька усе ў рад —
Тут пойдзець Марыська на пасад,
Нізенька галоўку клонячы,
У бога долечкі просячы.
А першы паклончык матульцы,
А другі паклончык татульку,
А трэці паклончык браціцку,
Чацвёрты паклончык сястрыцы.
— Пакорна Марыська, пакорна,
Рана-раненька паклонься.
Старога, малога не мінай,
Кожнаму нізенькі паклон дай.
У бога долечкі дабывай,
На сваю радзіну не забывай,
Рана-раненька не забывай.

1264

Зборная гадзінка настае,
Алеська дружынку збірае.

Збірае дружынку, збірае
Ды ўсё ў адзін радочак стаўляе.

— Пастаньце, дзевачкі, усе ў адзін рад,
А я, маладзенькая,— на пасад.

— Спасайся, Алеська, спасайся,
Старому, малому пакланяйся.

Старога, малога не мінай,
Нізенька галоўку прыхіляй.

1265

— Баславіце, панове,
У паўрэдзенькі ўвайсці.

У паўрэдзенькі ўвайсці,
Залатое месцечка знайсці

З краснымі да дзевачкамі,
З маладымі малодачкамі.

— Да дзіцятка маё роднае,
Няхай цябе бог благаславіць.

1266

Ганна ступіла на парог,
А махнула хусткаю напярод:
— Адступіцеся, падружкі,
Не заступайце дарожкі,
Бо ўпаду сваёй мамцы на ножкі.
У маёй маткі ножка бяленька,
Штоб у мяне была така доля дабрэнька.

1267

Ляцелі гусачкі цераз сад,
Ай, рана, раненька, цераз сад.*
Выходзіць Валечка на пасад.

---

* Рэфрэн «Ай, рана, раненька» паўтараецца з другой часткай кожнага радка.

Валечка на парог ступаець,
Мамачцы платочкам махаець.

— Стань, мая мамулька, вышы ўсіх,
Пакланюся табе ніжы ўсіх.

1268

Ступнула дзеванька на парог,
Махнула хустачкай напярод.
— Пастаньце, баяры, усе ў рад —
Ідзе дзеванька на пасад,
Нізенька галоўку несучы,
Касою зямельку метучы,
Слёзкамі ножачкі мыючы.

1269

—Станавіся, радзіма, усенька ў рад —
Ідзе наша дзеванька на пасад.
— Пакланіся, дзеванька, старому і малому,
Старому і малому і госпаду богу.
Дасць табе госпад добрую долю,
А божая маці будзе сустрачаці:
«Што гэтаму дзіцяці за долю даці?
Даўшы грашавую, бога забудзе,
А хлебавую — успамінаць будзе».

1270

Да ступіла Манечка на парог,
Да махнула хусцінаю на свой род.
— Станавіся, радзінанька, уся ў рад,
Бо ідзе Манечка на пасад.

Скланілася Манечка богу,
Сабралася ў дарогу.
Скланілася Манечка нізенька,
Сабралася яна блізенька.

1271

Ой, ступіла млода дзяўчынка на парог,
Вымахнула хустанькаю напярод.*
— Разыйдзіцеся, разыйдзіцеся, усе людзі,
Няхай да мяне мой баценька прыбудзе,
Няхай мяне шчасцем-здароўем надарыць,
Няхай мяне да божага дому выправіць.

1272

Скора Адарка на пасад,
Яе бацюхна ўстрачае
Із доляю із добраю,
З шчасліваю гадзінаю.

То ж не бацюхна ўстрачае —
Устрачае яе гасподзь бог
Із доляю із добраю,
З шчасліваю гадзінаю.

1273

Дзевачка на парог ступае,
Яе татачка ўстрачае
З доляй яе шчасліваю,
З добраю гадзінаю,
З добраю, шчасліваю.

Дзевачка на парог ступае,
Яе мамачка ўстрачае
З доляй яе шчасліваю,
З добраю гадзінаю,
З добраю, шчасліваю.

1274

Пастаньце, баяр'ё, усе ў рад,
Там пойдзе малада на пасад,
Нізка галоўку клонячы,

* Кожны другі радок паўтараецца.

Дробныя слёзкі ронячы,
Зялён вянок падаючы.
— Ой, йдзі, матуля, з каморы,
Прымі вянок зялёны.
— Ой, не прыму, дзіцятка, не прыму,
З жаласці ручкаў не здыму,
Бо я цябе замуж аддаю
У чужую хатку, не ў сваю.

1275

Ох ты, Ганначка-зборніца,
Сабрала збор у бацькаў двор,
Пасадзіла падружак усіх за стол,
Сама села выша ўсіх
Ды скланіла галоўку ніжа ўсіх.
Ступіла Ганначка на парог
Ды махнула хустаю на падруг:
— Расступіцеся, падружкі,
З маёй торнай дарожкі,
Будзе мяне мая мамка дарыці
Невялікім дарам — пасагам,
А другім дарам — доляю,
А трэцім дарам — маладым Іванам.

1276

Ступіла Евачка на парог,*
Махнула ручкамі на падруг:
— Расступіцеся, баяры,
Сунімайцеся, музыкі,
Будзе бацюхна дарыці
Невялікім дарам — пасадам
Да маладзенькім Петрачком.

1277

Ступіла Манечка на парог, **
Махнула хустаю на падруг:

---

* Кожны радок паўтараецца.
** Кожны радок, акрамя першага, паўтараецца.

— Расступіцеся, падругі,
Чым мяне татачка даруе?
Невялікім дарам — пасадам,
Вялікаю дарою — касою,
Усё дзявоцкаю красою.

1278

Да ступіла Анечка на парог,
Да махнула хустачкай на падруг:
— Адступіцеся, падружанькі,
Не заступайце дарожанькі.
Да станавіся, радзіначка, уся ў рад —
Ідзе наша Анечка на пасад.
Будзе яе татачка дарыці,
Ой, якім дарам? — пасадам,
Ой, якою дарою? — доляю.
— Шчасця і долечкі недзе ўзяць,
А мне цябе, маё дзіця, не дзяржаць,
Як найшліся добры людзі, дык трэба аддаць.

1279

Разаслалася бавалніца па сенях,
Разаслалася кружастая па новых,
Туды ведзяно маладу Параску на пасаг.
Ой, пасажа-вінаградзе харошы.
— Ой, хто ж мяне тым пасагам надарыць?
Надарыць мяне гасподзь бог, баценька.
Найсвентша панна мне вяночак увіла,
А прачыстая на галованьку злажыла.

1280

Раскінанё павалочаньку па сенях,
Раскінанё шаўковую па новых,
Туды ішла малада Марыся на пасаг.
Уступіла яна да баценькі на раду:
— Ці пазволіш, мой баценьку, на пасаг?
— І з богам, мае дзіцятка, з богам,

І з божым дазваленнечкам, і з маім.
— Ежэлі пасцеліце шоўкаў каберац, то пайду.
Ежэлі паложыце пасажны хлеб, то сяду.
Ежэлі папросіце міласціва госпада бога, то сяду.
— І з богам, мае дзіцятка, з богам,
І з божым дазваленнечкам, і з маім.

1281

Ляцелі галачкі ў тры стадачкі,
Зязюля — напарадзе.

Ішлі дзевачкі ў тры радочкі,
А Ніначка — напарадзе.

Усе галачкі па галлю селі,
Зязюлька — на каліне.

Усе дзевачкі на лавачкі селі,
Ніначка — на скамейцы.

Усе галачкі зашчабяталі,
Зязюля закукавала.

Усе дзевачкі песню запелі,
Ніначка заплакала.

1282

Ляцелі галкі рад па радочку,
Зязюлька — напарадочку.

Галкі ляцелі, на доле селі,
Зязюлька — на бярозе.

Галкі паселі, зашчабяталі,
Зязюлька закукавала.

Шлі баяры рад па радочку,
А маладая — напарадочку.

Баяры ішлі, за стол селі,
Маладая — на покуце.

Баяры селі, песні запелі,
Маладая заплакала.

1283

Ляцелі галкі та й у тры радкі,
Зазулька — папярод іх,
Рабенька — папярод.

Усе галкі па лугах селі,
Зазулька — на каліну,
Рабенька — на каліну.

Усе галкі зашчабяталі,
Зазулька закавала,
Рабенька закавала.

— Ой, чаго куеш, чаго жалуеш,
Сівая зазулька,
Сівая зазулька?

— Ой, я кую, я жалую
Летняга лятаннечка,
Ранняга каваннечка.

Ішлі дзявочкі ў тры радочкі,
Малада — папярод іх,
Малада — папярод.

Усе дзявочкі на лаўках селі,
Малада — на пасадзе,
Малада — на пасадзе.

Усе дзявочкі та й заспявалі,
Малада заплакала,
Малада заплакала.

— Чаго плачаш, чаго жалуеш,
Маладая дзеванька,
Маладая дзеванька?

Чы жаль табе баценька свайго,
Чы падвор'ечка яго,
Чы падвор'ечка яго?

— Ой, не жаль мне баценька свайго,
Не падвор'ечка яго,
Не падвор'ечка яго.

А жаль мне пагуляннечка
І ранняга сняданнечка,
І ранняга сняданнечка.

1284

Ляцелі галачкі ў тры радачкі,
Зязюлька — наперадзе.

Усе галачкі на лузе селі,
Зязюлька — на каліне.

— Вот цяпер закуй, вот цяпер закуй,
Сівая зязюлька,

Ды задай тугу зялёнаму лугу
І чырвонай каліне.

Ішлі дзевачкі ў тры радачкі,
Манечка — наперадзе.

Усе дзевачкі на лаўцы селі,
Манечка — на пасадзе.

Усе дзевачкі песню запелі,
Манечка заплакала.

— Вот цяпер заплач, вот цяпер заплач,
Маладая Манечка,

Ды задай жалю ўсяму роду
Ды родненькай мамачцы.

1285

Ляцелі галачкі, чатыры парачкі,*
Зязюля — папераду.

Селі галачкі ды на лужочку,
Зязюля — на дубочку.

Галачкі селі, зашчабяталі,
Зязюля закукавала.

— Не кукуй, зязюля, не кукуй, шэрая,
Ё каму шчабятаці.

Ішлі дзевачкі чэраз сенечкі,
Мар'ечка — папераду.

Селі дзевачкі усё па лавачках,
Мар'ечка — за столікам.

Дзевачкі селі, песні запелі,
Мар'ечка заплакала.

— Не плач, дзевачка, не плач, Мар'ечка,
Ё каму паплакаці.

Родна мамачка падаркі купляе,
Сільненька плача.

Родненькі татачка па гарэлачку ідзець
Сільненька слёзы іллець.

1286

Лятуць пташачкі на тры стадачкі,
Зязюлька — найпарадзе. (2)
Пташачкі селі, зашчабяталі,
Зязюлька закукавала. (2)

Ішлі дзевачкі цераз сенечкі,
Праксэдка — наўпарадзе.

---

* Кожны радок паўтараецца.

Дзевачкі селі, песню запелі,
А Праксэдка заплакала:

— Божа ж мой, божа, што ж мая за доля?
І з кім я хадзіла, з кім гаварыла,
Таго ж я ўгнявіла.
А з кім не зналася, не чапалася,
Таму ж я засталася.

Шубачка дабра з чорнага бабра,
Я ж яе не знасіла.
Я ж у ей хадзіла, я красавалася,
Пакуль не павянчалася.

1287

Ляцелі галанькі ў тры стаданькі,
Зязюлька — найпапярод.*

Галанькі паселі па яваронькаx,
Зязюлька — на каліне.

Галанькі селі, зашчабяталі,
Зязюлька закувала.

— Ой, чую, куеш, чую, жалуеш,
Сівая зязюля.

Чы ты жалуеш зялёнага лугу,
Чы горкай каліны?

— Я не жалую зялёнага лугу,
Ні горкай каліны,

Ано жалую таго лятаннечка,
Ранняга куваннечка.

Шлі дзевачкі ў тры радочкі,
Ніначка — найпапярод.

---

* Другі радок кожнай страфы паўтараецца.

Дзевачкі селі та й па лавачках,
А Ніначка на кажухове.

Дзевачкі селі та й заспявалі,
Ніначка заплакала.

— Ой, чую, плачаш, чую, жалуеш,
Маладая Ніначка.

Чы ты жалуеш баценька свога,
Чы падворачка тога?

— Я не жалую баценька свога,
Ні падворачка тога,

Толькі жалую русай касы
І дзявоцкай красы.

Дзявоцка краса штосуботу ў таночку,
Штонядзелю ў вяночку,

А бабска краса штосуботу ў работу,
Штонядзелю ў клапоты.

1288

Да ступіла Манечка на парог,
Да махнула хусцінкаю, ой, напярод:
— Благаславіце ж, ацец, маці, я іду,
Благаславіце ж, уся радзіна, я сяду.

1289

Зялёненькі вінаград *
Удаўся дзеўкам на пагляд.
Пайшлі дзеўкі глядзеці:
— А дзе ж цябе садзіці:
Ці ў гародзе на лясе,
Ці ў капуснай баразне?
— Дзе хочаце, садзіце,

* Кожны радок паўтараецца.

Толькі лісця не трыце.
— Маладая Насцечка,
А дзе ж цябе садзіці:
Ці ў татулькі на куце,
Ці ў Іванькі на руцэ?
— Дзе хочаце, садзіце,
Толькі вянка не мніце.

1290

Увілася дзевачка, увілася,
Горкімі слязьмі залілася,
Сваю мамачку просіць:
— Ты ж мяне, мамачка, благаславі,
На шчаслівым месцы пасадзі.

1291

Каціся, перцу, да на Дунаю садзіся,
Кланяйся, дзеванька, да на пасадзе садзіся,
Будзе цябе войчанька благаславіць,
Шчасцем-доляй абдарыць.

1292

Іванкаў бацька па двару ходзіць
Да з богам гаворыць:
— Сайдзі, божа, з неба,
Цяпер ты мне трэба:
Трэба сына ажаніці,
На пасад пасадзіці.

1293

Благаславі, маці, сваёму дзіцяці
На пасагу сесці, на пасагу сесці.
Перша кветачка — маладая Манечка.
Благаславі, маці, сваёму дзіцяці
На пасагу сесці, на пасагу сесці.

1294

— Благаславі, айцец, маці,
Благаславі сваё дзіцяце.
— Я ж яго благаславіла,
Як яго парадзіла,
А яшчэ благаслаўлю,
Як на пасад пасаджу.

1295

Ой, нізам, нізам
Сонейка заходзіць,
А маладая тры разы
Ужо дзяжу абходзіць.

Ой, яшчэ вышэй
Сонейка ўзыйдзе,
А маладая Ганначка
Дзяжу ўжо абыйдзе.

1296

У баценькі ўсё харашэнька:
Мёд-віно п'юць, кубачкі б'юць.

Мёд-віно п'юць, кубачкі б'юць,
Маладую Марысю садзяць.

Ізлянулі два анголі з неба,
Селі-палі за столікам, дзе трэба.

Сталі сабе па-янельскі гадаці:
— Каго мы маема на пасажаньку саджаці?

Пасадзімо двое дзетак у добры час,
Дай жа нам, божа, шчасліву й гадзіну і божы час.

1297

Злянула два анёлы з неба,
Таго ж бо нам, моцны божа, трэба.
Сталі ся па-янельску гадаці:
— Каго мы маем на пасаг саджаці?
Пасадзімо двое дзетак у божы час,
Дай ім, божа, шчасце, здароўе, усё ўраз,
Шчаслівую гадзіну,
Жэб звесялілі ўсю Марысіну радзіну,
Усю радзіну і ўвесь род,
Бацьку з мацер'ю напярод.

1298

Чэраз сені таварняю заслана,
Чэраз новыя шаўковымі заслана.
Тудыма Параска на пасад ведзена.
Ідучы, галоўку скланіла,
Кланяючыся, дробныя слёзанькі раніла
І, ронячы, сваей матанькі пытала:
— Ад каго, мая матанька, пасаг стаў?
— Ой, ад бога, маё дзіцятка, і ад людзі,
Ой, ад бога, маё роднае, і ад людзі.

1299

Лятуць, лятуць два галубы цераз сад,
Вядуць, вядуць маладу Манечку на пасад.
Яна ж свайго пасадзіку не знаіць,
Яна ў сваёй роднай мамкі пытаіць:
— Ці ад бога, мая мамачка, пасад мой?
— Ад бога, мая дачушка, ад бога,
Прасі ж бога, каб не ведала другога.
Ад бога, мая дачушка, не ад мяне,
Няхай жа дасць лепшую долю, чым даў мне.

1300

За гарою сонейка ўзыходзіць,
Узыходзячы, хораша іграе,
Дзяўчынка на пасад сядае.
— Надзечка, хто табе пасаг даў?
— Даў жа мне бацька мой
За мае ціхія паходы,
За мае нізкія ўклоны,
Што я ціхенька хадзіла,
Што я верненька любіла.

1301

Цябе садзяць на пасадзе,
Да твае конікі ў садзе.
А дзе ж тая Кацярына,
Што ўчора ўвечары гаварыла:
— Горку за горку — да ў свіную каморку.

МАЛАДЫЯ СЯДЗЯЦЬ НА ПАСАДЗЕ

1302

Пасадзілі ягадку
Ды ў гародзе на пагодзе,
На добрай выгодзе.
Пасадзілі дзевачку
Ды у хаце на пасадзе,
На шчаслівым месцы.
Дай жа божа сесці!

1303

Дзе княгінька сядзіць,
Тамо луны ходзяць,
Ад золата сцены шчэпяцца,
Ад серабра лаўкі ломяцца,
Ад бот яе мост гарыць.

1304

Што ж там за пташачка
Чорная, як галачка?
Усё поле злятала,
Крыльцом не махнула,
Перца не зраніла.

Што ж там за дзевіца
[Маладая Манечка?]
Пасад перасядзела,
Слёзкі не зраніла,
Матачкі не разжаліла.

1305

— Ці не шкада табе, Іванка,
Хлапечага гуляння?
Усе хлопчыкі стрэлы страляюць,
А ты сядзіш на пасадзе.
— Як я маю жалкаваць?
Свайму баценьку дзякаваць,
Што мяне бацька паверне
У моцкія паравення.

1306

— Ці не жаль табе, Агапка,
Дзявоцкага гуляння?
Дзевачкі ідуць,
Вяночкі ўюць,—
Ты, маладзенька,
Сядзіш на пасадзе.
— Як жа маю жалеці,
Сваё лічанька сціраці.
Маё лічанька невялічанька,
Сама, як ягодка.

1307

Горка тая смуродзіна,*
Што зялёна паломлена.

Нешчасліва тая дзеўка,
Што малада заручона,

Што малада заручона,
На пасадзе пасаджона.

Ой, пайду я кругом луга,
Шукаючы сабе друга.

— Ой ты, лузе-лузеночак,
Ці ты будзеш, мой дружочак?

* Або «Горка тая калінушка».

1308

Стань, маці, на канец стала,*
Глянь, маці, на мой пасад:
Усе дзевачкі ў косах,
Мая ды галовачка свеціцца.
Яна — як макавачка
З беленькага цвету,
Што ходзіць па ўсім свету.

1309

Глянь, мамка, ды на мой пасад:
Ды ўсе дзевачкі ў косах,
А на маёй ды галовачцы белая іней пала,
Белая ды бяленькая, Маўрачка маладзенькая.

1310

Ды чыя ж то маманька
У канцы стала стаіць?

У канцы стала стаіць,
Усё на дзевачак глядзіць.

Зосіна маманька
У канцы стала стаіць.

Зосіна маманька
Усё на дзевачак глядзіць.

— Усе дзеванькі харошанькі,
Усе дзеванькі прыгожы.

На маё дзіцятка
Чорная смага пала.

Цяжкае уздыханнейка,
Слязовае ўмываннейка.

---

* Кожны радок паўтараецца.

1311

Ядзіна матачка
У канцы століка стаіць.

У канцы століка стаіць,
На ўсе дзевачкі глядзіць.

— Усе дзевачкі,
Як кветачкі,

А на маём дзіцяці
Белая іней пала.

Белая іней пала
Да з макавага цвету.

Да з макавага цвету
Аж да самага веку.

1312

А чыя гэта матуля
У канцы стала стаяла?

У канцы стала стаяла,
На ўсіх дзевачак зважала.

— То ўсе жа дзевачкі,
Яны, як мак, расцвітаюць,

А на маю Олечку
Цёмна хмара наступаець.

Цёмна хмара наступаець
Ад макавага цвету.

Ад макавага цвету
Аж да самага веку.

1313

Чыя гэта мамачка
У канцы століка стаіць?

У канцы століка стаіць,
Ручкамі апершыся,

Ручкамі апершыся,
Слёзкамі абліўшыся.

— Што людскія дзевачкі,
Яны п'юць, гуляюць.

На маё дзіцятка
Бела лунь пала.

Бела лунь пала
З макавага цвету.

З макавага цвету
І не згіне ж давеку.

1314

А чыя ж гэта матуля
Усю ночку не спала?

Усю ночку не спала,
У канцы століка стаяла.

У канцы століка стаяла,
На дзевачкі заглядала.

На дзевачкі заглядала:
— Усе дзевачкі вясёлыя.

Усе дзевачкі вясёлыя,
Маё дзіця невясёлае.

Маё дзіця невясёлае.
Ці на яе мігла пала?

Ці на яе мігла пала
З макавага цвету?

З макавага цвету,
Засмуціла маё дзіця.

Засмуціла маё дзіця
Да самага веку.

1315

А божа мой да мілюсенькі,
Усе дзеўкі харашусенькі.
Усе дзеўкі харашусенькі,
Ды адно маё дзіця бледна.

Ці на яго іней паў, ці мяцеліца?
Да на яго іней не паў,
Ды на яго не пала мяцеліца,
А чужая чужаніца.

1316

Ходзіць дзеванька каля століка,
Як яснае сонейка.
Яе матанька, яе родная
У канцы стала стоячы,
У канцы стала стоячы,
Белы рукі ломячы і гаворачы:
— Усе дзевачкі ў вяночках,
А на маё дзіця бель напала
Із макавага цвету,
Майму дзіцяці давеку.

1317

Дзеваччына мамачка
Па парогу ступае,

Па парогу ступае
Ды й на кут пазірае.

Ды й на кут пазірае,
Што ў яе на куцэ ззяе.

Што ў яе на куцэ ззяе —
На дзіцяці вяночак.

На дзіцяці вяночак,
Ён не з руты, не з мяты.

Ён не з руты, не з мяты —
Із ружовага цвету.

Із ружовага цвету,
Што ходзіць па ўсім свету.

1318

Манеччына мамачка
У канцы стала стаіць.
У канцы стала стаіць
Ды на дзевачак глядзіць.
— Усе дзевачкі як дзевачкі,
А на маім дзіцяці
Белая вална пала,
Усю галоўку заслала.
А на ручках сірэнька —
Танюсенька, бяленька,
Ад слёзак макрэнька.

1319

Манеччына мамачка
Па парогах ступае
Ды на кут паглядае:
— Што ў мяне на куцэ ззяе?
Ой, ці месяц, ці сонца,
Ці вячэрняя зорка?
Маё дзіця людскуецца,
Да шлюбу рыхтуецца.

1320

— Маладзенькі Васілька,
Што ў цябе на куце ззяе?

Што ў цябе на куце ззяе,
Ці не месяц свеце?

Ці не месяц свеце,
Ці не сонейка йграе?

— Дзеванькі, мае сястрыцы,
І не месячык свеце.

І не месячык свеце,
І не сонейка йграе.

Гэта Ганначка маладая,
На ёй фата дарагая.

1321

— І, маладая Манечка, дзе ты стаяла?
Дзе ты стаяла.
Твая галоўка цвяточкам апала,
Цвяточкам апала.
— Стаяла ў садочку я на краю,
Стаяла на краю.
Апала галоўка белым цвяточкам,
Белым цвяточкам.
— Ці ў цябе, Манечка, хустачкі не стала?
Хустачкі не стала.
— Мае хустачкі пабралі сваточкі,
Хустачкі пабралі,
А мне цвяточкі падаравалі,
Падаравалі.

1322

— Дзе ж ты, малада Олечка, хадзіла,
Што ты да сваю галованьку ўкрасіла?
— Хадзіла, дзевачкі, у вішнёў сад,

Да на маю галоўку цвет апаў,
Да на маёй галоўцы расцвітаў.
Да на маю косаньку — ўся раса,
Да на маё лічанька — ўся краса.

1323

А ў гародзе не роза цвіцець — макоўка,*
І зацвіцела нашай Верачкі галоўка.
Яе мамулька, яе родная не ўзнала,
Стала яна ў дзяўчатачак пытаці:
— Што й за царэўна, за каралеўна за сталом?
— Ой, ні царэўна, ні каралеўна — ваша доч.

1324

Гіб'юцца лаўкі пад дзеўкамі,
Усе дзевачкі ў васілёчках,
Адна Матронка ў зялёнай руце.
— Дзевачкі-сястроначкі,
Скіньце мне па васілёчку,
Звіце мне з васілёк вянок,
То я з вамі пайду ў танок,
Хоць не з вамі, а з малодкамі.

1325

Паселі дзевачкі
Да ў тры радочкі.
Паміж іх не пазнаць
Маладой Ганначкі.

А па тым пазнаці,
Што на плячах коскі,
Што на плячах коскі,
Пад ачыма слёзкі.

* Кожны радок паўтараецца.

А русыя коскі
Да пакрылі плечкі.
А горкія слёзкі
Да памылі ножкі.

1326

Па чым пазнаці калінку ў садзе?
Сама нізенька, цвіціць бяленька,
Сама нізенька, цвіціць бяленька,
На ёй ягадак аж чырваненька.
Па чым пазнаці Марыльку ў радзе?
Павышэй сядзіць, паніжэй глядзіць,
Па плячах коскі развіваюцца,
Па ліцы слёзкі разліваюцца.
Па плячах коскі — як лён бяленькі,
Па ліцы слёзкі — як боб буйненькі.

1327

А па чым пазнаці ды калінку ў лузе?
Тоненька расцець, сільненька цвіцець.

А па чым пазнаці Мар'ечку між дзевак?
Смутненька сядзіць, сільненька плачыць.

А ў руках хустачка тонка, бяленька,
Тонка, бяленька, ад рук чарненька.

Ад рук чарненька, ад слёз макрэнька.

1328

Можна каліну
У лузе пазнаць:

Ціханька стаіць,
Сільненька цвіцець.

А на ёй цвяточак
Сіненек, бяленек.

Сіненек, бяленек,
Ад расы макрэнек.

Можна Валечку
Між дзевак пазнаць:

Ціханька стаіць,
Сільненька плачыць.

Яе платочак
Тоненек, бяленек.

Тоненек, бяленек,
Ад слёз макрэнек.

1329

Прыйшлі дзеўкі, прыйшлі дзеўкі,
Да ці не руту шчыпаці,
Да ці не ружу ламаці,
У Ганначкі пытаці:
— Ганначка, да сястрыца,
Да ці пойдзеш ты з намі,
З маладымі дружкамі?
— Дзевачкі, мае сястрычкі,
Усё ж саджэце ды пажджэце, (2)
Покуль я прыбяруся, (2)
Войчаньку да пакланюся.
Войчаньку — нізка ў ножкі,
Мамачцы — аж у перадочкі (2)
Да за цёмныя ночкі:
Трыццаць ночак не спала,
Сорак свечак спаліла, (2)
Покуль мяне ўзрасціла.

1330

— Сіняя валошачка,
Хто ж цябе заране сеяў?
— Сеяла-засявала
Малада Марусечка.

У чацвер засявала,
Ды ў пятніцу пашчыпала.

Ды ў пятніцу пашчыпала,
У суботу вянок звіла.

У нядзелю нарадзілася,
Усім людзям пакланілася.

1331

Ёлка-сасонка зіму й лета зялёна,
Наша дзевачка, што ў бога дзянёк, вясёла.
А ў суботу вяночак віла грусненька,
А ў нядзелю на пасад пашла — плакала.

1332

[Ляцелі гусачкі чэраз сад]
Да клікалі дзевачку на пасад.
— Ды што ж вам, гусачкі, да таго?
Ёсць у мяне бацюшка для таго.
Як на пасад ішла, як ружа сышла,
Як на пасадзе села, як рута наспела,
Як з пасаду ўстала, як мята звяла.

1333

Ой, жарка, жарка калінка ў лузе,
Жарчэй калінкі Агатка ў бацькі.
Па дварэ ходзіць, падвор'е красіць,
У сеначкі ўвайшла — сеначкі зазвінелі,
У рыдзельку ўвайшла — рыдзелька заззяла,
На пасад села — як роза зрэла,
З пасаду ўстала — як рута звяла.
Каля яе малойцы, як пераборцы,
Каля яе дзевачкі, як ластавачкі,
Каля яе малодкі, як белыя лябёдкі.

1334

Маладая Гэлечка ў сені ўступіла,
У сені ўступіла — сені асвяціла,
У хатачку прыйшла — як зорачка ўзышла,
На пасадзе села — як ружа зардзела,
А з пасаду ўстала — як рутачка звяла.
Каля яе дзевачкі, як ластавачкі,
Каля яе хлопцы, як рыбалоўцы.
— А нашто ж мы яе ў чужы край аддалі?
А чаму ж мы яе за сябе не ўзялі?

1335

Да цярэшня-вішня
Да долу звісла.

Маладая дзеванька
Харошанька прышла.

Та й яна прышла,
Як у саду вішня.

На пасадзе села,
Як ружа цвела.

З пасаду ўстала,
Як рута звяла.

1336

Маладая дзяўчына
Па двары хадзіла.

Па двары хадзіла,
Увесь двор красіла.

А ў хату ўвайшла,
Як зорка ўзыйшла.

На пасадзе села,
Як роза цвіла.

З пасаду ўстала,
Як роза завяла.

1337

У вінным калодзезі
Дзеўка ваду брала.
Дзеўка ваду брала,
Залатога камня шукала.

Залатога камня шукала,
Як знайшла, то пабіла.
Як знайшла, то пабіла,
У вяночак увіла.

У вяночак увіла,
Сама села на куце.
Сама села на куце —
Увесь кут азяіла.

Увесь кут азяіла,
Мамачку ўжаліла.
Мамачку ўжаліла,
Іванку ўзвесяліла.

1338

Ды сядзела дзеванька вышэй усіх,
Думала, гадала больш за ўсіх,
Як ёй, маладзенькай, пад шлюб стаць,
Гэтаму чужынцу руку даць.
— Станавіся, дзеванька бяленька,
Падавай жа ручаньку смяленька.

1339

І сцяклося, і сцяклося дзве рэчанькі,
Да й абедзве, да й абедзве быстрасенькі.
І зыйшлося, і зыйшлося два пасажанькі,
Да й абодва, да й абодва маладзенькі.
Першы пасаг — малады жанішок,
Другі пасаг — маладая дзеванька.

Благаславі, божа, сей пасажа.
— А звідкаля сей пасаг зыйшоў:
Чы ўсеначня, чы з месяца, чы сходу сонца?
— Не ўсеначня, не з месяца, не сходу сонца,
То ж бог нам даў, нашым баценькам.

Благаславі, божа, сей пасажа.
— А звідкаля сей пасаг зыйшоў:
Чы ўсеначня, чы з месяца, чы сходу сонца?
— Не ўсеначня, не з месяца, не сходу сонца,
То ж бог нам даў, нашым мацюнкам.

Благаславі, божа, сей пасажа.
— А звідкаля сей пасаг зыйшоў:
Чы ўсеначня, чы з месяца, чы сходу сонца?
— Не ўсеначня, не з месяца, не сходу сонца,
То ж бог нам даў, нашым сястрынкам.

Благаславі, божа, сей пасажа.
— А звідкаля сей пасаг зыйшоў:
Чы ўсеначня, чы з месяца, чы сходу сонца,
Чы з буйных ветраў, чы з злых языкоў?
— Не ўсеначня, не з месяца, не сходу сонца,

Не з буйных ветраў, не з злых языкоў,
То ж той пасаг сам бог пісаў
Ад баценька да цесценька,
Ад раджонага да суджонага.
Буйны ветры не развеюць,
Злы языкі не размоўляць.
Буйным ветрам у гарах легчы,
У гарах легчы запачыці.
Злым языкам пад меч пасці,
Пад меч пасці да й прапасці.

Сім маладзенькім на пасаг сесці:
Жыці-быці, век каратаці
Ад маладосці да старасці.
Сім маладзенькім на пасаг сесці.

1340

Благаславі, божа, сей пасаг.
Сцяклося дзве рэчанькі,
Сышлося дзве пасажанькі.
Першы пасаг — ясны месяц,
Другі пасаг — ясна сонца.
Із месяца — малады Мацвейка,
Із сонейка — малада Парашка.
Буйны ветры да не развеюць,
Злы языкі да не разбрэшуць.
Буйным ветрам па гарах пайсці,
Злым языкам пад меч пасці,
Пад меч пасці да й прапасці.
Ім, маладзенькім, жыці-быці,
Жыці-быці, пабываці
Ад маладосці да старосці.
Што та ў небе зазваніла?
То гасподзь да каморы ідзе,
За ім анёл ключы нясе.
Станьма, божа, пагадайма,
Што гэтай пары за долю даці?
Госпадзь кажа: — Хлебную,
Анёл кажа: — Грашовую,
А прачыстая: — Адзежную.
Бацька просіць усякую,
Усякую да шчаслівую.

1341

Да не слухай, Зіначка,
Дзе пяюць, дзе гуляюць,
Дзе музычкі іграюць.
Да паслухай, Зіначка,
Што на небе загручэла,
А на зямлі зазвінела.

Сам бог з неба ступіў,
Залатыя ключы згубіў.
Там анелі ішлі,
Залатыя ключы знайшлі.
Стань, божа, парадзімся,
Што Зіначцы за долю даць.
Сам бог кажа: — Хлебавую,
Анелі кажуць: — Грашавую,
Бацькі просяць: — Усякую,
Долечку праклятую.

1342

За лесам, лесам голас заходзіць,
За лесам, лесам голас заходзіць,
Там прачыстая з богам гаворыць,
А што Янінцы за долю даці.
Анелі кажуць: — Мы слезавую,
Прачыстая кажаць: — Мы хлебавую,
Сам пан бог кажаць: — Шчасліву долю,
Татка з мамкай кажуць: — Дзякуй жа богу,
Майму дзіцяці даюць жа долю.

1343

У суботу рана неба звінела,
Ой, рана, рана неба звінела —

Матуля з богам параду мела,
Ой, рана, рана параду мела,

Якую дачцэ долечку даці,
Ой, рана, рана долечку даці:

Даць слезавую — гараваць будзе,
Ой, рана, рана гараваць будзе.

Даць грашавую — бога забудзе,
Ой, рана, рана бога забудзе.

А дачка кажа: — Абы-якую,
Абы-якую, да й шчаслівую.

1344

У нядзелю рана неба звінела,
Ой, рана, рана неба звінела — *
Марыя з богам параду мела,
Якую долю Манечцы даці.
Марыя кажаць: — Я — грашавую,
А пан бога кажаць: — Я — збажавую.
Манечка кажаць: — Хоць бы якую,
Хоць бы якую, да й шчаслівую.

1345

На небе званы звоняць, **
Па небе сам бог ходзіць,
Са ангеламі гаворыць,
Што ж гэтаму дзіцяці
Да за долечку даці.
Бог кажаць: — Усім добрым,
Анёлі: — Векам доўгім.
Бог кажаць: — Скацінаю,
Анёлі: — Дзяцінаю.

1346

Стаяла вярбіца ў зялёным кусточку,
Пабыла дзевачка ў божым дамочку.
Перад алтарам крыжам ляжала,
Найсвенчшая матка яе сухваляла:
— Да што гэтаму дзіцяці за долю даці?
Хлебную даці, то багата будзе,
Грашаўную даці, то бога забудзе,
Селядоршую даці — спамінаці будзе.

1347

Да паедзе маладзенька да богу маліцца,
Да ведай, маладзенька, дзе й станавіцца.

---

* Рэфрэн «Ой, рана, рана» паўтараецца з другой часткай кожнага радка.
** Кожны радок паўтараецца.

Не станавіся пасярод касцёла,
Да стань, маладзенька, блізка к прыстолу.

Да анёлы ісцімуць, да долю нясцімуць,
Божая маці будзе сахваляці.

Божая маці будзе сахваляці,
Што гэтаму дзіцяці да за долю даці.

Што гэтаму дзіцяці да за долю даці:
Ці ім хлебавую, ці ім грашавую?

Хлебавую даўшы,— багатыя будуць,
Грашавую даўшы, то й бога забудуць.

1348

Пакаціся ты, колле,
З гары да на падолле,
Там цябе маё дзіця ўзнае,
З яго долю, шчасце адгадае.

МАЛАДЫЯ ЗБІРАЮЦЦА ДА ШЛЮБУ

1349

— Да дубу, зязюля, да дубу,
Час табе, дзевачка, да шлюбу.
— А ці так я пайду, як стаю?
Я сваю радзіну ўсю збяру.
А мая радзіна вяліка:
Быстрым вочачкам не ўглядзець,
Вараным конікам не аб'ехаць,
Толькі сакалом абляцець,
Маладой дзевачцы паглядзець.

1350

— Да дубу, зязюлька, да дубу,
Час табе, Мар'янка, да шлюбу.
— Бес табе, зязюлька, да таго,
Ест у мяне татуля для таго.
Ён мне радачку парадзіў,
Ён мяне на пасад пасадзіў.
Пярэйдзе сцежачку — я пайду.
Выправіць да шлюбу — й паеду.

1351

На дубу зязюлька, на дубу,
Ехала Агатка да шлюбу.
— Што табе, зязюлька, да таго?
Маю я татуська сваяго.
Благаславіць мясцечка — я сяду,
Пярэйдзіць дарожку — паеду,
Адчыняць цэркаўку — я увайду,
Пасцеляць ручнічок — я стану,

Што стануць пытацца — я скажу.
— Шлюбуеш, Агатка? — Шлюбую.
Жалуеш мілога? — Жалую.

1352

— Да дубу, зязюля, да дубу,
Час табе, Антоська, да шлюбу.
— Што ж табе, зязюлька, да таго?
Ёсць у мяне татулька для таго.
Запражэць коні — я сяду,
Благаславіць дарожку — паеду,
Адамкнуць цэркаў — я ўвайду,
Пасцеляць каберац — я ўстану,
Папытаюць праўды — я скажу,
Дадуць белу ручку — я вазьму.

1353

Шэрая зязюля да з дубу.
— Убірайся, Паўлінка, да шлюбу.
— Што ж табе, зязюлька, да таго?
Ёсць у мяне матулька на тое.
Скажыць мне за стол сесці — я й сяду,
Запрагуць конікаў — паеду,
Адамкнуць касцёлы — я увайду,
Засцеляць каберцы — укленкну,
Запаляць свечанькі — заплачу.

1354

Ляцелі гусанькі да дубу,
Клікалі Ясенька да шлюбу.
— Ой, што ж вам, гусанькі, да таго?
Ест у яго баценька для таго.
Сцяліце каберцы — я сяду,
Благаславі, ойча,— я еду.
Благаславі, родная маці,
Каб даў шчасліва шлюб узяці.

1355

— Да цугу, коні, да цугу,
Час табе, Адарка, да шлюбу.
Хто ж табе валасы расчэша,
Хто ж цябе да шлюбу завязе?
Выскачыў старшы брат з каморы:
— Ото я твой братка, брат радзоны,
Я табе кудзеркі расчашу,
Я цябе да шлюбу завязу,
Пад гораньку крутую,
Пад цэркаўку святую.

1356

Ляцелі галубяткі ўсё малыя
Чэраз нашы сенечкі новыя,
Пыталі ў Ольгачкі, ці гатова.
— Не гатова, галубяткі, не гатова,
Закупіла маток шоўку і загубіла
І кусочка шырыначкі не дашыла.
— Да шлюба, да шлюба,
Калі свайму татку нялюба.
— Ой, люба свёкру і свякрусе,
І маладому Іваньку.

1357

— Да дуба, зязюля, да дуба,
А ці ты салаўю нялюба?
— Тады я салаўю люба была,
Як на бярозе гняздо віла.
Цяпер я салаўю нялюба,
[Як паляцела ад дуба.]

— Да шлюба, Юлечка, да шлюба,
А ці ты матульцы нялюба?
— Тады я матульцы люба была,
Як у каморы вянкі віла.
Як паехала да шлюба,
Тады я стала матульцы нялюба.

А шэрая зязюля дуб клюець,
А наша Юлечка шлюб бярэць.
Шэрая зязюля з дубу далоў,
Наша Юлечка із шлюбу дамоў.

1358

— К вянцу, Ганначка, к вянцу,
— А ці я цябе, бацюшка, не любіла,
А ці я табе пасцелькі не слала,
А ці я цябе бацюшкай не звала?
Слала пасцельку мякенька,
Звала бацюшкай вярненька.

1359

— Да вянца, дзеванька, да вянца,
А чы пыталася, дзеванька, у айца?
— Пыталася, дзеванькі, пыталася,
Да белых ножак кланялася,
Коскамі зямліцу падмяла,
Слёзкамі ножкі абліла:
«Да не дай, не дай, мой бацюхна, ад сябе,
Падзяржы мяне хоць лецейка у сябе».
— Ой, рад бы, маё дзіцетка, падзяржаці,
Да наехалі такія сваты, што трэ аддаці.

1360

— Да венца, дзевачка, да венца,
Чы пыталася ў панойца?
— На што мне пытацца ў панойца? —
Са мной брахнейка ў поездзе.
Ён мяне пад вянец падвядзець,
Русу косу распляцець.

1361

Паедзь, паедзь, малады мальчышка, да вянца,
Там твая цясцёхна надзялёная,
Там твае вароцікі расчыненыя,
Там ў тваёй дзевачкі коскі расплеценыя.
А хто коскі расплятаў? — Сястрычкі,
А хто ўкоснічкі падбіраў? — Брацюткі.

1362

— Да не лён, мамачка, да не лён,
Да ўжо беленькі кужалец.
— Час табе, дзевачка, пад вянец.
Белыя кужалі палагаць —
Дзевачку пад вянец прыбіраць.

1363

У нядзелю рана-парана,
Рана слонечка ўсходзіць.
Малада Марыся свайго баценьку
За столічак заводзіць.
— Сядзь-пасядзь, баценьку,
Нех я ўбяруся.
Як я ўбяруся, табе пакланюся,
Сама да шлюбу паеду.
Наехала сто пахолікаў, тры люду.
— Выбірайся, малада Марысю, да шлюбу.
— Ужо ся я даўно выбрала,
А яшчэм баценьку да белых ножак не упала.
— Здэймі свой руцвяны вяночак у ручанькі,
Падзі баценьку свайму да ножак белых.

1364

Да на мора, гусі-лебедзі,
Да на мора на сіненькае,
Там вада халодненькая,
Там трава зялёненькая.

Да шлюбу, маладая дзеванька,
Да шлюбу, маладзенькая,
Там табе ручкі звяжуць,
Там табе праўду скажуць.
Да белаю бавалніцаю,
Да з чужою чужаніцаю,
Чырвонаю да кітайкаю
Да з чужою да нязнайкаю.

1365

Да дубу, зязюлька, да дубу,
Ой, рана, раненька да дубу.
Да шлюбу, Раечка, да шлюбу,
Ой, рана, раненька да шлюбу.
Шэрая зязюлька дуб клюець,
Ой, рана, раненька дуб клюець,
Малада Раечка шлюб бярэць,
Ой, рана, раненька шлюб бярэць.
Шэрая зязюлька з дубу далоў,
Ой, рана, раненька з дубу далоў.
Малада Раечка з шлюбу дамоў.

1366

— Да да дубу, лебедзі, да дубу,
Пара табе, дзевачка, да шлюбу.

Да да дубу лебедзя не прыгнаць,
Да да шлюбу дзевачку не прыбраць.

Да да дубу лебедзя прыгналі,
Да да шлюбу дзевачку прыбралі.

— Матка ж мая, мая родненька,
Не пазні мяне позненька.

[Выпраўляй мяне зараненька,]
Выпраўляй мяне зараненька.

Нас папы доўга чакаюць,
Цэркаўкі [да] адмыкаюць,

Прыстолы да засцілаюць,
Нас, маладых, звянчаюць.

1367

Сакоча цяцера, сакоча,
А з бору ляцеці не хоча.

А ў бару ягадкі салодкі,
Чыстая вадзіца ў крыніцы.

Ой, плача Зосенька, плача,
Да шлюбу ехаць не хоча:

— Як з табой, мамачка, расстацца,
Ці мне гадочак астацца?

Як жа мне з мамкай расстацца,
З чужой свякроўкай пазнацца?

Тут мая мамачка родная,
А чужая ж свякроўка нягодная.

А я ўжо ў мамачкі не буду,
У чужой свякроўкі век збуду.

1368

Па гарах сонца коціцца,
Івану к вянцу хочацца.
А не так Івану, як той Матрунцы.

Па гарах сонца коціцца,
Матруні к вянцу хочацца,
А не так Матруні, як таму Іваньку.

1369

Да стаяла Жэнечка на ганку,
Да сушыла хустачкі на шнурку,
Да прасіла ветрыку, сонейка:
— Сушы мне хустачкі скоранька,
Бо прыедзе Васечка вянчацца,
Трэба ў еты хустачкі ўвабрацца.

1370

— Маладая дзевачка, не стой у запечку,
Выйдзі на хатачку.

Выйдзі на хатачку,
Пакланіся свайму татачку.

Блізенька прыступіся,
Нізенька пакланіся.

— Татачка мой родненькі,
Выпраўляй — не забаўляй.

Выпраўляй — не забаўляй:
Там мяне дажыдаюцца.

1371

Маладая Валечка,
Прасі свайго татачку:
— Татачка ж мой родненькі,
Выпраўляй — не забаўляй:
Там мяне ўжо чакаюць,
Царкоўку адмыкаюць,
Алтарыкі засцілаюць,
Свечачкі запальваюць
І вянцы раскладваюць,
На дарожку паглядваюць.

1372

Матачка мая родная,
Выпраўляй — не забаўляй,
Не пазні мяне ўдома.
Калі спозніш мяне ўдома,
То дай жа мне маршалачка,
Разумнага дзядзечка,
Майго роднага брацейка.
Матачка мая родная,
Благаславі маладую
Да вянца едучы,
У бога долю просячы,
Гадзіначкі шчаслівае.

1373

У нядзельку ранёсенька
Анетка па двару ходзіць,
Белыя ручкі ломіць,
Сваіх панойцаў просіць:
— Панойцы мае родненькія,
Не пазніце мяне позненька:
Там жа мяне ксяндзы ждалі,
Касцёлы паадмыкалі,
Каберцы парассцілалі
Да ўжо ж нас, маладых,
Даўно ждалі.

1374

Хадзіла Марылька па панадвор'ейку,
Прасіла сваёй матачкі:
— Не пазні нас позненька,
Выпраўляй нас раненька:
Там жа нас папы ждалі,
Цэрквы паадмыкалі,
Каберцы пазасцілалі.
Там нам рукі звяжуць,
Вернае слова скажуць,

Вернае слова скажуць
З чужою чужаніцаю,
З вечнаю маладзіцаю.

1375

У сянёх галубы пяюць,
У хаце галасы ідуць.

— Маладая Тацянка,
Прыбірайся, не баўся:

Тут цябе выпраўляюць,
Там цябе паджыдаюць,

Царкоўкі адмыкаюць,
Каберцы засцілаюць.

Там табе ручкі звяжуць.
Там табе праўду скажуць.

1376

Грышачка, прыбірайся,
Прыбірайся, не баўся:
Там цябе паджыдаюць,
Цэркаўку адмыкаюць,
Цэркаўку адмыкаюць.

Кацярынка, прыбірайся,
Прыбірайся, не баўся:
Там цябе паджыдаюць,
Цэркаўку адмыкаюць,
[Цэркаўку адмыкаюць.]

Адчыніся, божы дом,
Вязуць табе двое дзетак,
Двое дзетак-адналетак,
Да адно радзонае,
А другое суджонае.

1377

Паспяшайся, Генечка, не баўся,
Паспяшайся, не баўся:

Там цябе ажыдаюць,
Касцёлы адмыкаюць.

Касцёлы адмыкаюць,
Ясны свечкі запаляюць.

Усе ксяндзы гатавенькі
На твае ручкі бяленькі.

Звяжуць ручкі стулою,
Скажуць жыць, Стаська, з табою.

1378

Спяшай, спяшай, красна Марыська, да цэркаўкі,
Бо ўжо званы даўно званілі.

Званілі, званілі да пасціхалі,
Цябе, маладзенькай, да шлюбу не прызвалі.

Да ўжо свечкі даўно гарэлі,
Гарэлі да пастухалі.

Да ўжо папы на мшы стаялі,
Стаялі — пасаступалі,

Цябе, маладзенькую,
Да шлюбу не прыждалі.

1379

Зялёна рута, жоўты цвет,
Чаму ў ця, Марыля, шлюбу нет?
Будуць цябе ксяндзы ждаць,
Проці цябе цэркву адчыняць.
Ой, ксенжа, ксенжа, ойча наш,
Павянчай дзеткі ў божы час.

1380

— Красная Аўдулька,
Прыбірайся, не баўся:
Цябе ксёндз нажыдае,
Цэркаўку адмыкае,
Прыстолы засцілае,
Алтары прыстаўляе,
Вас, маладых, нажыдае.
— Брацейка мой родненькі,
Пайдзі ж ты да стаенькі,
Выбер каня варанога,
Да самага найлепшага,
Самага разбейшага.
Едзь жа ты уперад мяне
І ўперад мае дружыначкі,
Закажы ж ты ксяндзам і дзякам,
Каб цэркаўкі не адмыкалі,
Каб прыстолаў не засцілалі,
Каб алтароў не прыстаўлялі,
Каб нас, маладых, не вянчалі.

1381

— Дунаю, Дунаю, чом ся так хутка калыбаеш?
Знаць, ты шуманьку многа маеш?
— Ой, я шуманьку многа маю,
Тым ся хуценька калыбаю.
— Малада Марысю, чом ся так хутка выбіраеш?
Знаць, ты яшчэ маценьку маеш.
— Ой, я маценьку сваю маю,
Тым ся хуценька выбіраю.
Тым ся хуценька выбіраю,
Бо я вялікі род маю,
Е каму ся укланіці,
Да шлюбаньку вырадзіці.

1382

— Чаму ў цябе, малада Волечка,
Няма нікога роднага?

Чаму не стаіць на канец стала
І ў нядзелечку рана?

Чаму не просіць госпада бога,
Каб была добрая доля?

— Нашто мне хто раднейшы:
У мяне мамачка мілейша.

А яна стаіць на канец стала
І ў нядзельку рана.

А яна просіць госпада бога,
Штоб была добрая доля.

1383

— Для чаго ў цябе, Іванка,
Так радзінанькі нямнога,
Што некаму стаці ў канец стала,
Папрасіці госпада бога?
— Ой, е ў мяне радзіна,
Мой родны брацюхна.
Ён стане ў канец стала,
Папрасіць госпада бога,
Штоб жа мне — добрая доля.

1384

— Кляновы лісточак,
Куды цябе вецер гоне:
Ці ў гару, ці ў даліну,
Ці ў луг пад каліну?

— Я і сам не знаю,
Куды мяне вецер гоне:
Ці ў гару, ці ў даліну,
Ці ў луг пад каліну.

— Маладая Манечка,
Куды цябе бацькі аддаюць:
Ці ў госці, ці ў дарогу,
Ці да боскага дому?

— Я й сама не знаю,
Куды мяне бацькі аддаюць:
Ці ў госці, ці ў дарогу,
Ці да боскага дому.

1385

— Кляновая лісціначка,*
Куды цябе ветрык веець:
Ці ў луг, ці ў даліну,
Ці наверх, на кляніну?
— Ні ў луг, ні ў даліну,
Ні наверх, на кляніну.
— Маладая Манечка,
Куды цябе мамка правіць:
Ці ў госці, ці ў дарогу,
Ці да боскага дому?
— Ні ў госці, ні ў дарогу,
А да боскага дому.
Там мяне даўно ждалі,
Цэркаўку адмыкалі,
Каберац засцілалі.

1386

У нядзелю рана йшлі малойцы граючы,
Шапачкі шыбаючы.
Адзін малойчык не грае:
Ён часу не мае.
Ён часу не мае —
Да шлюбу прыбіраецца,
Госпаду богу кланяецца
Нізенька, пакорненька,
Пану богу прыемненька.

* Пасля кожнага радка паўтараецца рэфрэн «Божа, божа».

РЫХТУЮЦЬ КОНЕЙ ЕХАЦЬ ДА ШЛЮБУ

1387

Ой, устала Любачка, ой, раненька
Да прасіла татачку, ой, вярненька:

— А дай жа мне, татачка, каня й воз,
Штобы мяне да шлюбаньку давёз

Чэраз тую гораньку крутую,
Ай, у тую цэркаўку святую.

А ў той цэркаўцы святы спас
Павянчае дзетачак у добры час.

1388

Дзе твой, Верачка,
Большы брат,
Пара конікаў запрагаць.
Маляваненькі вазочак
Самы першанькі разочак,
Шаўковенькія вожжачкі,—
Выцірай, Верачка, слёзачкі.

1389

Да не сядзі, Іванка, не сядзі,
Не сядзі.

Да ідзі па двару пахадзі,
Пахадзі.

І скінь з капы тры снапы,
Тры снапы.

Пакармі коніка-варанца,
Варанца.

Штоб было чым ехаць да вянца,
Да вянца.

Да на тыя горы крутыя,
Крутыя

Да ў тую цэркаўку святую,
Святую.

А ў той цэркаўцы папове,
Папове

Да чытаюць кнігу святую,
Святую.

Звянчалі Любачку сілаю,
Сілаю.

1390

Ай, поле-полюшка,
А ў тым жа полі ўсё коні.
Між тых конікаў Мітрушка
Выбіраець каня, як арла.
А ў каня праўды пытаець:
— Ах, конь жа ты мой вараны,
Ці счуешся ты на бягу,
Ці ўзвязеш мяне на гару?
А на тую гару крутую,
Пад тую цэркаўку залатую,
Пад тыя званы звонкія,
Пад тыя свечы ярыя.

1391

Ой, коню мой, коню сівы,
Да ці чуешся на сілу,
Да ці давязеш княгіню

Пад тую горачку крутую
Да ў тую цэркаўку святую?
А ў той горачцы — круты рог,
Да ў той цэркаўцы — святы бог.
У адну суботу радзіліся,
У адно аскрасенне хрысціліся.

1392

Запрагайце сіўца,
Час ехаць да вянца.
Там нас да папы ждацьмуць,
Ждацьмуць і чытацьмуць.
І чыталі, спамыляліся,
На дарожку прызіраліся,
Ці шуміць лес-дуброва,
Да ці звініць белая дарога,
Да ці бягуць коні вараныя,
Да ці едуць дзеці маладыя?
Не шуміць лес-дуброва,
Не звініць белая дарога,
Не бягуць коні вараныя
Да не едуць дзеці маладыя.

1393

— Паедзеш, дзевачка, да долі шукаць,
Прасі свайго ойчанька каня закладаць:
«Залажы, ойчанька, залажы
Да бітыя таляры палажы».
— Няхай цябе, дачушка, бог спаможа
Да ў той шчаслівай дарозе,
А на маём першым парозе.

1394

— Дзе жа твой, Манечка, большы брат? *
— Пашоў конікі запрагаць.

* Кожны радок паўтараецца.

— Запрагай, брацец, варанца,
Вязі ты мяне да вянца.
Запрагай, брацец, гнядога,
Вязі ж ты мяне да бога,
Ай, да белага ручнічка,
Да маладога Ванечка.

1395

Запрагай, татулька, варанца,
Павязём княгіню да вянца.
Запрагай, татулька, пляснівa,
Штоб была дарога шчасліва.
Шчасліва дарога да бога,
Да божых харамочкаў,
Да руцвяных вяночкаў.

1396

Ялавата дуб'ё, што ў бару,
Вінаваты браткі, што ў даму:

Не хочуць коніка запрэгчы,
Не хочуць сястрыцу да вянца адвезці.

А меншы братка лепшы за ўсіх:
Запрог коніка-варанца.

Запрог коніка-варанца,
Адвёз сястрыцу да вянца.

1397

А ў саду, саду, садочку
Стаялі конікі ў радочку,
Між тых конікаў — Ягорка.
Хусткай коніка сціраець,
У каня праўды пытаець:
— Ой, конь, мой конь, конь вараны,

Ці надзеешся на сілу,
Ці завязеш маю княгіню
Пад тую гару крутую
А у тую цэркаўку святую?
А ў той цэркаўцы святы спас,
Звянчай свадзебку у добры час,
А у харошую гадзіну
За харошага дзяціну.

1398

Што на сінім на моры
Прыплыла прыплаўка к берагу,
Што на тым прыплаўку стаянка,
Што ў тэй стаянцы сівы конь,
Каля таго каня Янка.
Вымываець каня Янка слязою,
Выцірае каня Янка палою.
— Ах ты, косю мой, косю, сівы коню,
Ці звязеш, косю, на гару дружынку,
Што на тую гару на крутую,
Што ў тую царкву святую?
Ясны свечы запаляць
І там нас павянчаюць.

1399

Ой, коню, коню, ці чуешся ты пад сілу,
Ці завязеш да шлюбу княгіню?

Да на тую гораньку крутую,
Да ў тую цэркаўку святую.

Да ў той цэркаўцы святы спас,
Павянчаем дзетанькі ў добры час.

Да ўжо ж і той час і пара,
Да й узышоў месяц і зара.

Месячык дарожаньку асвеціць,
А вецер варотачкі адчыніць.

1400

Чы чуецеся, конікі, пад сілу?
Падвязіце пад гару княгіню,
Пад тую гораньку крутую,
Пад тую цэркаўку святую.

А ў той цэркаўцы святы спас.
Выйдзі, попаньку, процію нас,
Віце, дзячанькі, з ключайкамі,
Каб нам тыя двое дзетак звянчаці.

1401

Маладзенькі малойчык,
Паглядзі ў аконца,
Ці высока сонца,
Што твой татачка робя —
Каля конікаў ходзя,
Конікі закладае,
Цябе, маладога, выпраўляе
Да забожнага дому,
Да вечнага шлюбу.

1402

На двары часты дождж барабаніць,
А Іванька з татам пагаварываець:
— Пара, пара, татанька, пара коні сядлаць.
— Дзіця маё, Іванька, пазасёдланы
І замузданы і ў варотах стаяць,
Толькі сесць молайцу ды паехаці
Пад тую гару крутую,
Пад тую цэркаў святую.
Ай, попе, попе, бацька наш,
Звянчаў свадзьбу ў добры час.
Не поп свадзьбу вянчаець,
А добрая гадзіна злучаець.

1403

Да шлюбу, дзевачка, да шлюбу,
Да ў дарогу конікі ступаюць,
Дарагое зелле капаюць.
Дарагое зеллейка, дарагое
У бочцы-дубоўцы шумела,
У дарагім кацялку кіпела.
Мяне яе зеллейка спаіла
Да ехаць к касцёлу спазніла.

1404

Да да дубу, зязюлька, да дубу,
Да да шлюбу, Адарка, да шлюбу,
Да на тым коніку вараным,
Што назад капыцікам ступае,
Дарагое зеллейка капае.
Дарагое зеллейка п'яное,
Яно мяне, маладую, упаіла,
Яно мяне, маладую, спаіла
Да й да шлюбу спазніла.

1405

Ды сядае дзевачка на возе,
Просіць яна ў бацюшкі спамогі:

— Ды спамажы, бацюшка, спамажы,
Варанога коніка падпражы.

Падпражы коніка пад мой воз,
Каб мяне, маладзеньку, да шлюбу вёз.

Не падпражэш коніка — так пайду,
Такі з сваім дзяцінкам шлюб вазьму.

1406

Ды бяжэце, конікі, падбягайце,
Ды на тыя дарожкі патрапляйце,
Ды на тыя дарожкі крутыя,
Ды пад тыя цэркаўкі святыя.
Да й у тых дарожках — круты рог,
Да й у тых цэркаўках — гаспад бог.
Зялёную рутаньку свянцаюць,
Нас, маладзенькіх, звянчаюць,
Шоўкам ручанькі звяжуць,
Тагды табе і праўду скажуць.

1407

Бяжыце, конікі сівы невялічкі,
На гару крутую,
Пад цэркву святую.

Першая кветанька — малады маладзец.

Бяжыце, конікі сівы невялічкі,
Пад цэркву святую,
На гару крутую.

Другая кветанька — маладая дзеванька.

1408

Брашчалі колы, брашчалі *
Да з тае гары з'язджалі.
Да з тае гары на тую,
Да пад тую цэркаў святую.
А ў той цэркаўцы святы спас,
Павянчай дзетак у добры час.

1409

Ой, коні, коні сівыя,
Коні сівыя,

* Кожны радок паўтараецца.

Да ці чуеце вы сілу?
Вы сілу.

Да ці завяжеце княгіню,
Княгіню

Да на тую горачку крутую,
Крутую,

Да ў тую цэркаўку святую,
Святую?

Да на той горачцы краскі растуць,
Краскі растуць,

Да ў цэркаўцы шлюб бяруць,
Шлюб бяруць.

1410

— Коні мае, коні вараныя,
Надзейцеся на сілу.
Ці прывяжеце княгіню?
— Мы надзеемся на сілу,
Прывяжем княгіню
Пад тую гару крутую,
Пад тую цэркаў святую.
— Попе, попе, бацька наш,
Вянчай свадзебку ў добры час.
Не поп свадзьбу вянчаець —
Добрая гадзіна злучаець.

1411

Да цугу, конікі, да цугу,
Паедзем, Антоська, да шлюбу.

Хто тыя конікі цугаваў,
Хто да шлюбу выпраўляў?

Цугавалі канічкі дзецюкі,
Выпраўлялі Антоську дзевачкі.

1412

— Ах, і чые то конікі
Рана су вады вядзёны?
А ўсё сівыя, палавыя,
А да шлюбу ехаць вараныя.
— Сужанькавы коні
Рана су вады вядзёны.
А ўсё сівыя, палавыя,
А для шлюбу ехаць вараныя.
— Ах, і чые то суканькі
Рана з каморы нясёны?
— А дзеваччыны суканькі
Рана з каморы нясёны,
Да шлюбу ехаць шаўковы.

1413

— Прыбірайся, Кастулька, прыбірайся,
Конікі запрэжаны, вазочкі завернуты.
— Кажу коням аброк даці
Маладым сватам пагуляці.
І радзіне пакланюся,
Усяей радзіне да ножак,
А роднаму братку да слёзак.

1414

— Чом, Марысеньку, так сядзіш,
На дарожаньку не глядзіш?
Ужо ж калёсы затачоны,
Конікі залажоны.
— Кажу й конікам аброк даць,
Няхай конікі пастаяць,
Пукі прыдзе мая матанька
З саду-вінаграду.

1415

Запрагай, татулька, варанцы,
Мы паедзем да вянцы.
Сам бог вароты адчыніў,
Янгелы конікаў дзяржалі —
Так нашу нявесту вянчалі.

1416

Ды паедзе дзяцінка ды долі шукаці,
Вяліць свайму брацейку коні закладаці:
— Ды няхай мой конік на парадзе стаіць,
Пакуль мяне бацюшка не благаславіць.

1417

У саборы да на калакольні
К абедзенцы звоняць.
— Сабірайся-ка, Анісцічка,
Сабірайся, паедзем
К вянчанню-абручанню
Да божай цэркаўкі.
— Пазабыў мой бацюшка
Благаславеннейка даці,
Пашоў, пашоў мой бацюшка
У зялён сад гуляці.
Можна, можна вараным коням,
Можна пастаяці.
Можна, можна вараным коням
Аўса-сена даці.
Можна, можна майго бацюшкі,
Можна падаждаці.

1418

— Да дубу, зязюлька, да дубу,
Пара табе, дзевачка, да шлюбу.
Ужо твае конікі спражоны,

Пад акенца прывядзёны.
— Няхай мае конікі пастаяць,
А мне ў свайго бацюхны не гуляць.

1419

Стаіць дубочак зелянюсенькі,
На Дунай схіліўся,
Стаіць Ясё маладзюсенькі
І на шлюб нарадзіўся.
У правай ручаньцы
Хустаньку дзяржыць,
Слёзанькі ўцірае,
Сваей матулі да ног прыпадае:
— Дзякуй, матуля, за твае гадаванне,
Сяду на коню варанёнькаму,
Паеду на гулянне.
— Паедзеш, сынку, маё дзіцятка,
Да свае шлюблёнае,
Ад бога суджонае,
Наўчай, сынку, маё дзіцятка,
Каб мяне шанавала.

1420

Чые гэта коні
Так рана запрэжаны,
Пад ганачак падведзены,
У шарон пастаноўлены,
Да шлюбу прыгатоўлены?
Яны ржуць і качаюцца,
У дарожку сабіраюцца.
Іванкавы коні
Так рана запрэжаны,
У шарон пастаноўлены,
Да шлюбу прыгатоўлены.

1421

Маліцеся богу,
Паедзем у дарогу.
Коні нашы вараныя,
Сані нашы маляваны
Слугі нашы дараваны.

1422

Маршалкі, не стойце,
Сцяліце дарожаньку
Маладой і маладому
Да багатага дому.

Маршалкі, да коней,
Да яснай броні:
Ужо кветкі напрышывалі —
Вы яшчэ й коней не сядлалі.

1423

А дзе свет свеціцца,
Там зара занімаецца,
Іванька са двара з'язджаецца,
А яго татанька пытаецца:
— А куды ты, Ванька, паедзеш?
— А што табе, татанька, да таго,
Сядлаю каня не твайго,
Сядлаю сіўца-варанца,
Я паеду, татанька, да вянца.

1424

Крапі, бацька, коні,
Крапі, бацька, коні,
Каб конь схадзіў,
Каб воз звазіў
Да божага дома.

МАЛАДЫЯ КЛАНЯЮЦЦА

1425

Дзеванька, залатое зерненька,
Кланяйся матцы нізенька,
Штоб коскі зямлю замялі,
Штоб слёзкі слядкі залілі,
Матаньцы жалю задалі.

1426

Як пашоў вінаград па загор'ю,
Шчыплючы лісцейка каля яблані.
Як пашла Хвелюшка па застоллю,
Дробныя слёзанькі свае ронячы,
Белыя ручкі свае ломячы,
Родную матульку сваю просячы:
— Матулька родная, благаславі мяне.
— Бог благаславіць і добрыя людзі,
Блізкія суседзі, дальнія прыяцелі.

1427

Як пайшоў вінаград па загор'ейку,*
Крышачы, ломлячы вінаграданьку,
Стукучы, грукучы па каменнейку,
Сцелячы лісцейка па карэннейку.
Як пайшла Оленька па застоллейку,
Крышачы, ломлячы белы ручанькі,
Дробныя слёзачкі а раняючы,
Просячы, молячы ў бога долечку:
— Дай, бог, долю шчаслівую, хвала табе, божа,

* Кожны радок паўтараецца.

Ой, правядзі, родна матулька, правядзі,
Шчаслівую дарожаньку ўкажы,
Каб не спаткалі злыя людзі ў дарозе,
Каб не адабралі шчасце-долю ад мяне.

1428

Да парос вінаград
Па высокіх гарах,
Да папускаў голлечка
Да па загор'ечку.
Да павялі Колечку,
Да па застоллечку.

1429

Як пайшоў вінаград па загор'ейку,
Стукаўся-грукаўся па карэннейку,
Веццейкам махаючы,
Зялёным лісцейкам зямельку ўсцілаючы.
Як пайшла дзяўчонка па застоллейку,
Галоўку скланяючы, слёзанькі раняючы,
Белае лічайка рукаўком уціраючы.

1430

Як пайшоў вінаград па загор'ейку,
Стукая-грукая па зямеленцы,
Белы ліст рассцілая па карэннейку.
Як пайшла Ганулька па застоллейку,
Стукаючы-грукаючы па масточаньку,
Горкія слёзанькі выцірала,
Густыя косанькі распусціла.

1431

Як пашоў вінаград па-за явір'ю,
Сцелючы лісцейка па сырой зямлі.
Як пашла Дарычка па застолышку,

Сцелючы скацерці бялёвыя,
Раняючы слёзанькі гаручыя,
Просячы ў бога добрай долі:
— Дай жа мне, божанька, добрую долю:
А такога мілага, як я сама,
Такога свёкра, як бацюшка,
Такую свякрову, як матушка,
Такога дзевера, як брахненька,
Такую залоўку, як сястрыца.

1432

Як пайшоў вінаград па загор'ейку,
Сцелючы лісцікі па карэннейку.
Як пайшла Ганулька па застоллейку,
Сцелючы абрусы тоненькія,
Ломячы ручанькі беленькія,
Раняючы слёзачкі дробненькія.

1433

Як пайшоў вінаград па загор'ечку,
Сцелючы лісцейка па карэннечку,
Задаючы холаду свайму кораню.
Як пайшла Ляксандрачка па застоллейку,
Белыя ручачкі свае ломячы,
Дробныя слёзачкі свае ронячы,
Татку з мамкай жаласці задаючы.

1434

Не зыбліся, мост калінавы,
Не шуміце, скацерці бялёвыя.
Не я іх вышывала —
Мая мамка вышывала,
А сястрычкі выкачывалі.

1435

Ясная зараначка
Па залесейку ходзе,
Хмуркай апусціўшыся,
Дожджыкам абліўшыся.

Маладзенькая дзеванька
Па застоллейку ходзе,
Коскамі апусціўшыся,
Слёзкамі абліўшыся.

Коскі, як лён бяленькі,
Слёзкі, як мак драбненькі.

1436

Станавіцеся, мае сваточкі, усе ў рад: *
А пакоціцца па ножачках вінаград.

А я думала, вінаградзінка коціцца,
Ажно мая дачушачка клоніцца.

Я й думала, што садовая макоўка,
Ажно й маей дачушкі галоўка.

1437

Дзевачкі-баярачкі, станьце ў рад:
Пакоціцца па вашых ножках вінаград.
Не вінаград — садовая макоўка,
А не макоўка — Ганначкі галоўка,
А не лісцейка — Ганначкі лічанька.

1438

Пахільнае дрэва — каліна,
Пахілілася на раку.

* Кожны радок паўтараецца.

Пакорна дзіця — дзевачка,
Пакарылася мамачцы.

Пакрыла зямельку травіца,
Памыла ножачкі расіца.

1439

Схілілася калінанька,
Схілілася чырвоная
Чэраз плот да садоньку,
Чэраз плот да вішнёвага.

Кланялася Марыся,
Кланялася маладая
Чэраз стол да баценька,
Чэраз стол да роднага.

1440

Сцяліся, палея,
Каля тыну йдучы,
Кланяйся, Ганечка,
Да шлюбу едучы.
Старому і малому —
Кожнаму па паклону,
А сваёй матачцы
Падні на ножкі,
Абліюць Ганечку дробныя слёзкі.

1441

Пакаціўся туман
Да па загор'ечку.
Кланяйся, Ганначка,
Да па застоллечку.

Кланяйся, Ганначка,
Да па застоллечку
Старому, малому,
Татачку радному.

Татачку радному —
Да нізенька ў ножкі,
То абальюць яго
Дробныя слёзкі.

1442

Карыся, дзевачка, карыся,
Татачку ў ногі кланіся.
Так табе, маладзе, гадзіцца,
Радзіне ў ножкі кланіцца.

1443

Карыся, дзевачка, карыся,
Старому, малому кланіся.
Старому, малому — да ножак,
Родненькай мамачцы — да слёзак.
Родненькай мамачцы — найніжэй,
Бо за ўсю радзімку — найбліжэй.

1444

Кланяйся, Марыся, кланяйся,
Кланяйся старому й малому.
Старому й малому — да ручак,
Сваёй матаньцы — да ножак.

1445

Да дубу, зязюлька, да дубу,*
Час табе, Надзейка, да шлюбу.

Карыся, Надзейка, карыся,
Усім нізка ў ножкі кланяйся.

---

* Кожны радок паўтараецца.

Татульцы, матульцы — нізенька,
Сястрыцам і браццям — шчырэнька.

Старога, малога не мінай,
Слёзкамі зямельку палівай.

1446

Хіляйся, калінка, хіляйся,
Кланяйся, Марылька, кланяйся,
Старога, малога не мінай,
У бога долечкі дабывай.
Затое зганена не будзеш,
У бога долечкі дабудзеш.
Старому, малому — падвойчы,
Свайму бацюшку — хоць тройчы.

1447

Карыся, дзевачка, карыся,
Суседзям нізка ўкланіся.
Няхай суседзі не злуюць,
Шчасце-долю даруюць:
Вялікім дарам — пасадам,
Вялікаю дарою — доляю.

1448

Карыся, Надзечка, карыся,
Кожнаму да ножак кланіся.

Старога, малога не мінай,
Кожнаму да ножак прыпадай.

Кожнаму да ножак нізенька,
Каб была доленька дабрэнька.

1449

Каціўся вінаград праз вішнёвы сад,
Вішанькі, яблыны не мінаючы,

Вішанькі, яблыны не мінаючы,
Сваімі веткамі зачапляючы.

А пайшла Матрунка кланяючыся,
Старога, малога не мінаючы,

Старога, малога не мінаючы,
Белымі ручкамі абдымаючы.

Старэнькі, маленькі прабачыць,
Татачка з мамкай горка заплачыць.

1450

Прыхіліся, бела бяроза, да зямлі,
Пакланіся, млода Галечка, усёй радні.

А найніжэй сваёй матулі, найніжэй,
Бо яна ў цябе радзімушка найбліжэй.

Сорак ночак цямнюсенькіх не спала,
Пакуль цябе, млода Галя, узгадавала.

Сорак свечак яснюсенькіх спаліла,
Пакуль цябе, млода Галя, узрасціла.

1451

Пахілілася верба ад кораня да кораня,
Пакланілася Гануля старому, малому,
Старому, малому і бацюнькові сваёму.
Гануля на стол галованьку клоніць,
А пад стол, пад стол свае слёзы роніць.

1452

Гэлечка з пасаду ўстаець,
Кожнаму на ножкі ўпадзець.

— Карыся, Гэлечка, карыся,
Старому, малому кланіся.

Старога, малога не мінай,
Слёзкамі зямельку палівай.

Старэнькі, маленькі прабачыць,
Татка з мамкай заплачыць.

1453

Як пашло соненька па загор'ейку,*
Як пашла Манечка па застоллейку.

Як пашло соненька, туляяся,
Як пашла Манечка, укланяяся,

Старога, малога не мінаючы:
У старога, у малога шчасця многа.

1454

Лісцейка сцелецца па-за кораню,
Ой, пашоў Антоська па застолеччу,
Пашоў кланяючыся,
Каля стала паклоны кланяючы нізенька,
Слёзанькамі ўраняючы дробненька.
— Кланяйся, Антоська, старому, малому —
Кожнаму роўненька,
Бо старыя будуць да благаславіці,
Да малыя будуць да бога прасіці.

---

* Кожны радок паўтараецца.

1455

Укланяйся, малада Гапка,
Усяму сваяму роду —
І старому, і малому,
А маці — ў белы ногі
За яе за гадавайненка,
За харошае ўладжайненка.

1456

Да карайся, дзевачка, карайся,
Да сваёй мамачцы кланяйся.

Да сваёй мамачцы — ніжэй усіх:
Яна цябе гадавала болей за ўсіх.

Да сорак свечачак спаліла,
Пакуль цябе, маладую, нарадзіла.

Да сорак ночачак не спала,
Пакуль цябе, маладую, згадавала.

1457

Пахілілася бела бяроза да зямлі,
Пакланілася малада Алеська ўсёй радні.

А татачку — найніжай,
Бо ён у яе за столікам найбліжай.

А пачала бела бяроза хіляцца,
Малада Алеська пачала ўсім кланяцца.

1458

Хілілася бела бярозка да зямлі,
Кланілася млода Паўлінка ўсёй радні.
Сяму-таму нізюсенька кланілася,
Яшчэ ж ніжэй — роднай матульцы ў ножкі:

— Дзякуй, дзякуй, родна матулька, за тое,
Што ты мяне малюсеньку ўзрасціла,
А ўзрасціўшы, у добры людзі пусціла.

1459

А сцялісь, сцялісь, кляновы лісточак, па зямлі,*
А кланяйся, кланяйся, млода Манечка, усёй радні.
А ні старога, ні малога не абайдзі (не міні),
Роднаму татку скорыя ножкі абнімі.

1460

Карыся, Валечка, карыся,*
Старому, малому кланіся.
Старога, малога не мінай,
Старому, малому ўклон дай,
А сваёй мамачцы — найніжай,
Яна цябе благаславіць найшчырай.

1461

Карыся, Ганначка, карыся,
Старому й малому кланіся.
Старому й малому — па разу,
А сваёй мамачцы — тры разы.

А сваёй мамачцы — тры разы,
Да што пасадзіла на дзяжы,
Да на залатым крэслечку,
На сваім шчаслівым месцечку.

1462

Вішанька, Настулька-вішанька
Кланілася татульку нізенька.
Коскамі зямельку пакрыла,

* Кожны радок паўтараецца.

Слёзкамі ножкі умыла,
Шаўковай хусткай пацёрла —
Тым яна молада пакорна.

1463

На дварэ дождж і мароз,
Ганкі слізкі.*

Кланяйся, Мар'ечка,
Бацьку нізка.

Нізенька, блізенька —
У самыя ножкі,

Коскаю зямельку
Усцілаючы,

Слёзкамі ножачкі
Умываючы.

1464

Кацілася сонейка з гары ў дол.
— Пакланіся, дзевачка, мацеры да ног.

Коскамі зямліцу ўкрый,
Слёзкамі ножанькі памый.

Мацерына ножанька бяленька,
Штоб табе доленька дабрэнька.

Мацерына ножанька ўрадліва,
Каб табе доленька шчасліва.

1465

Да кланяйся, дзевачка Надзя,
І старому й малому
Да дасць табе бог

* Кожная страфа паўтараецца.

Да добрую й долю,
І шчаслівую гадзіну,
Да й багатую радзіну.

1466

Ходзіць Ніначка
Каля століка,
Як яснае сонейка,
Як яснае сонейка.

Ручанькі ломіць,
Слёзанькі роніць,
Усё ў покуць кланяецца,
Усё ў покуць кланяецца.

Па саду хадзіла —
Увесь сад красіла,
Як у хату ўвайшла,
То як сонца ўзышла.

1467

Слалася зеллечка, па затыллечку растучы,
Кланяйся, дзевачка, па застоллечку ідучы,

Старому, малому і ойчаньку радному,
Ойчаньку радному і покуці святому.

Абойме ойчанька за белыя пашкі,
То абальюць цябе дробненькія слёзкі.

Пахадзі, дзевачка, па новай святліцы
Да прыпадзі, дзевачка, да сырэнькай зямліцы.

Коскамі святліцу падмяла,
Слёзкамі лічанька ўмыла.

1468

Карыся, Дунечка, карыся,
Бацькам у ножкі кланіся.
Як пойдзеш у людзі, забудзеш,
Тады кланяцца не будзеш.

1469

Не жалей, Алена, галованькі,
Не жалей, маладая, галованькі,
Кланяйся татаньку нізка ў ножанькі,
Кланяйся роднаму нізка ў ножанькі.

Не жалей, Алена, галованькі,
Не жалей, маладая, галованькі,
Кланяйся маманьцы нізка ў ножанькі,
Кланяйся родненькай нізка ў ножанькі.

Не жалей, Алена, галованькі,
Не жалей, маладая, галованькі,
Кланяйся ўсім родным нізка ў ножанькі,
Кланяйся ўсім родным нізка ў ножанькі.

1470

Пахіла дзерава каліна *
На Дунай веццейка схіліла,
Суччайкам вадзіцу змуціла,
Лісцейкам беражкі ўкрыла.

Паклонна галоўка, Кацечка,
Кланяйся мамачцы нізенька.
Коскамі зямельку ўкрыла,
Слёзкамі ножанькі ўмыла.

Ніхто так не ўмыець вадою,
Як мне, маладзе, слязою,
Ніхто так не ўватрэць ручнічком,
Як я, малада, каснічком.

---

* Кожны радок паўтараецца.

1471

— Увайдзі, увайдзі, малады жанішок,
У хату ціхусенька
Да пакланіся свайму бацюхну
Да ножак нізенька.

— Ой, дзякуй табе, мой жа бацюхна,
За тваё стараннечка,
А вам, сястрыцы-каравайнічкі,
За ваша гібаннечка.

1472

Да шлюбу, дзеванька, да шлюбу,
Упадзі мацюньцы да ножак.
Падзякуй падружкам за вянок
І красным хлопцам за танок.
Дзяўчаты вяночкі звівалі,
Малодцы танцы наймалі.

1473

Пакланілася чырвона каліна да вады кветанькамі,
Да вады кветанькамі.
Пакланілася малада дзяўчына мацёнцы слёзанькамі,
Мацёнцы слёзанькамі.
— Дзякую табе, мая мацёнка, за тваё выхаванне,
За тваё выхаванне.
Аддаеш мяне, маладзюсеньку, навекі ў гараванне,
Навекі ў гараванне.

1474

Мая матачка, мая шчыранька,
Падыйдзі пад мяне блізенька.

Падыйдзі пад мяне блізенька,
Пакланюся табе нізенька.

Слёзкамі ножкі ўмыю,
Коскамі зямлю ўкрыю.

Ад слёзак мокранька будзе,
Ад косак русенька будзе.

1475

Матка ж мая, мая вішанька,
Прыступіся ка мне блізенька,
Пакланюся табе нізенька.
Коскамі ды зямлю скрыю,
Слёзкамі ды ножкі змыю.
Коскамі ды русенькімі,
Слёзкамі ды дробненькімі.

1476

За лесам-лесам
Сонейка ўзыходзіць,
Маладая дзеванька
Замуж выходзіць.

— Прыступі, маці,
Да мяне блізенька,
А я пакланюся
Да ножак нізенька.

— Я не хачу, дзіцятка,
Ды твайго паклону,
Устань з дзяжы
Ды й хадзі са мною.

1477

Ды на небе месячык харашо іграе,
Малады дзецючок свайго татулькі жадае.

— Ды, татулька родненькі,
Прыступіся блізенька.

Прыступіся блізенька,
Пакланюся нізенька.

1478

У нядзельку ранюсенька з-пад зары
Да заслала малада Клаўдзюша ўсе сталы.

Ой, сама села за столікам ціханька
Да падазвала родную матуленьку блізенька.

— Да падыйдзі, мая матулька, блізенька,
Да пакланюся табе, матулька, нізенька.

Да ўмыю белыя ручкі слязою,
Да закрыю твае ножанькі касою.

1479

Хадзіў вінаград па загор'ейку,*
Стукая-грукая па карэннейку.

Як пашла Клавачка каля століка,
Дробныя слёзачкі раняючы,

Буйную галоўку скланяючы,
Роднага татульку падзываючы:

— Падыйдзі, татулька, ка мне блізенька,
Пакланюся табе дужа нізенька.

Ды ўмыю ножачкі слязой сваёй,
Закрыю зямельку касой сваёй.

1480

— У дарогу, Валечка, у дарогу,
У дарогу, Валечка, у дарогу.

— Стань, мая мамачка, у парогу,
Я ж табе нізенька скланюся.

---

* Кожны радок паўтараецца.

Кудрамі зямельку усцялю,
Слёзкамі ножачкі аблію.

— А няпраўда ж твая, дзіцятка,
Усцеліць зямельку травіца.

Усцеліць зямельку травіца,
Абліе ножкі расіца.

1481

Ішла Марачка да вянца,
Забылася да маманьцы скланіцца.
— Пастойце, дружачкі, я вярнуся,
Я сваёй да маманьцы скланюся:
«Прыступі, да маманька, блізенька,
Скланю табе галованьку нізенька,
Коскамі зямельку ўкрыю,
Слёзкамі ножанькі памыю».

1482

— Пакорся, маладая, пакорся,
Старому, младому паклонься,
Старога, малога не мінай,
Ручкамі ножкі абымай,
А слёзкамі зямельку ўлівай.
— Засцілайце сталы, я йду,
Благаслоў, мама, я сяду.
— Зжалься, младая, зжалься,
З сваей вольнасцю расстанься:
Ужо твае вольніцы мінулі,
Як камень да воды ўтанулі.

1483

Пахілілася бярозка да зямлі,
Пакланілася малада Томачка ўсёй радні.
Пахілілася бела бярозка нізенька,
Пакланілася Томачка мамачцы блізенька.
— Да асыпся, зялёны лісток, з бярозкі,
Ды пакланіся, Томачка, мамачцы ў ножкі.
— Дзякуй, дзякуй табе, мамачка, за хлеб-соль,
Сабіраецца наша радзінка за твой стол.

1484

Пакланіся, млода Манечка, у народзе,
Каб не стала трывога ў дарозе,
Каб не прысталі кованы коні пад табою,
Каб не зламалі жалезны колы пад табою.

1485

Салавейка свішча —
Сад разлягае,
Дзеванька плача
Да на воз сядае.

— Прыступі, матанька,
Да мяне блізенька,
То я пакланюся
У ножкі нізенька.

Касою русаю
Зямліцу укрыю,
Дробнымі слёзкамі
Ножанькі памыю.

1486

Ой, сонейка, сонейка,
Ды заходзь жа борздзенька
За высокую гару,
Не сушы нам явару.
Нам явару многа трэба:
Будзем явар сеч, рубаці,
Будзем касцёл будаваці,
Двое дзетак вянчаці.
Двое дзетак-адналетак:
Ў адно лета радзіліся,
На другое хрысціліся,
На трэцяе вянчаліся —
На ўсё жыццё пабраліся.
На каберцы стаялі,
Пярсцёначкі памянялі.
Пярсцёначкі-абручачкі,
Пабраліся за ручачкі.
Пярсцёначкі залатыя
Да абое маладыя.

1487

Да саду, дзевачкі, да саду
Да вяжыце рутаньку ў пучкі.

Да мяціце юланьку з канца —
Павязем дзеваньку да вянца.

Хто ж тую юланьку замяце,
Той нашу дзеваньку завязе.

Замятуць вуланьку гарабцы,
А завязуць дзеваньку малайцы.

1488

Да йдзіце, дзевачкі, у агарод,
Да рвіце руту наўпярод,
Да мяціце вулачку да канца,
Да будзе ісці дзевачка да вянца.
Да мяціце вулачку ў шчыры бор,
Да будзе ісці дзевачка ў божы дом.

1489

Ламніце рожаньку,
Ой, ламніце да рожаньку,
Сцяліце да дарожаньку

Маладой да маладому,
Ой, маладой да маладому
Да да божага дому.

Да да божага дому.
Ой, да да божага дому
Да па шчасце, па долю.

Там вада да рачыстая,
Ой, там вада да рачыстая,
Спадобі нас, да прачыстая.

Там вада да пагожая,
Ой, там вада да пагожая,
Спадобі нас, маці божая.

1490

Шчыпліце рожаньку,
Сцяліце да дарожаньку
Маладой, маладому
Да да божага дому.
Там жа нам ручкі звяжуць,
Шчырую праўду скажуць.
Белаю белянiцаю
З чужою чужанiцаю,
Штоб была маладзiцаю.

1491

Да мяцiце вулачку з канца ў канец,
Да будзе iсцi дзевачка пад вянец,
Да на тую горку на крутую,
Да ў тую цэркаўку святую.
А ў той цэркаўцы тры ксяндзы,
Не адны самі, да з дзякамі
Маладую дзевачку звянчалі.

1492

Замятуць уланьку да канца,
Павядзем дзеваньку да вянца.
Хто ж нашу уланьку памяце,
Той нашу дзеваньку завязе.
Замятуць дарожаньку арабкі,
Павязуць дзеваньку да вянца маладцы.

1493

— Да мяцiце вулачку з канца ў канец,
Да вядзiце дзеваньку пад вянец.

Да мяцiце вулачку да канчайце,
Да вядзiце дзеваньку, вянчайце.

— Да мы сваю вулачку мяцема,
Да мы сваю дзеваньку вядзема.

Да мы сваю вулачку канчалі,
Да мы сваю дзеваньку звянчалі.

1494

Мецена вулачка мятлою,
Павезена Марыся з сястрою.

Мецена вуліца да канца,
Павезена Марыся да вянца.

Мецена вуліца дзеркачом,
Павезена Марыся з панічом.

Павезена — заплецена,
Прывезена — расплецена.

1495

Ой, мецена вулачка, мецена,
Тудой Хіму ведзена.
Ой, мецена вулачка дзеркачом,
Ведзена Хімачку з панічом.
Ой, Хіма вулачку падмяла,
За сабою дружачак павяла.

1496

Мяціце вуліцу да канца,
Мяціце вуліцу да канца,
Вядзіце Мар'юшку да вянца
І да белага ручніка,
І да маладога Івана.
На дварэ дождж, на дварэ дождж,
Ганкі слізкі, ганкі слізкі.
— Кланяйся, Мар'юшка, матушцы нізка.
— Спасіба, матушка, за ўхаванне.
Я ў цябе, матушка, нагулялася,
Русыя касіцы начасалася,
Шаўковых уплётаў наўпляталася.

1497

Мяціце юланьку з канца,
Вядзіце дзеваньку да вянца.
Мяціце юланьку дзеркачом,
Бо ехаціме дзеванька з панічом.
Не так мяцёна, як звеяна,
Будзе наша дзеванька звенчана.

1498

Сячыце калінаньку з канца,
Вядзіце дзеваньку да вянца.
І ссеклі калінаньку з канца,
Завялі дзеваньку да вянца.
І ссеклі калінаньку, зрубалі,
Ужо нашу дзеваньку звянчалі.

1499

А ў каго ж ты, малада Марыся, удалася,
Што ў срэбра-золата убралася?
Віла вяночак з трох ягадочак,
Залаты пас.
— Ой, бывай, бывай, мая мацюхно,
Часта ў нас.
— Ой, як жа маю ў цябе бываці:
Пазарасталі сцежанькі, не знаці.
Пазарасталі сцежанькі-дарожкі вярбою,
А не краснымі і не чырвонымі кветкамі.

1500

А ў нядзелю рана-парана
Малада Марыся да шлюбу едзе.
І яе баценька выраджае
І на добры розум навучае:
— Марысю, дзіця маё,
Як да цэркві зайдзеш,
Не стой жа, не пышніся.
Госпаду богу памаліся,
Святой прачыстай пакланіся.
Свята прачыста дзева-маці
Дапаможа табе на шлюб стаці,
З правай ручкі персцень зняці,
З маладым Максімкам шлюб узяці.
І яе баценька ў варот стаіць,
У залатой вераценцы,
Слёзка слёзку пабівае.
— Цыт, баценьку, не плач па мне,

Яшчэ ся да цябе я назад вярну,
Ано пайду шлюб вазьму.
Яшчэ ж бо я не шлюбёна,
Ано з Максімкам памаўлёна.

1501

Да маці дзіцятка к вянцу шле,
Да не вяліць ветру павенуці,
Дробнаму дожджыку да не капнуці,
А ліхім людзям да не глянуці.
— Куды ж маё дзіцятка паедзе,
Ці на тую горачку крутую,
Ці ў тую цэркаўку святую?

1502

Гарыце, свечы, гарыце,
А вы, добрыя людзі, глядзіце,
Куды маё дзіцятка паедзе,
Ці ў гэту дарожку крутую,
Ці ў гэту цэркаўку святую.
У гэтай дарожцы да круты рог,
У гэтай цэркаўцы да святы бог.

1503

— Разлейся, Дунаю, па бору, па карэнню,
Па вшалякім зеллю.
Расплачся, Марысю, перад сваім баценькам,
Няхай баценька тое чуе,
Няхай цябе пажалуе.
— Ужо будзе мяне мой баценька жалаваці,
Бо трэба мне да шлюбу ўжо ехаці.

1504

У нядзельку рана зорачка іграла,
Сонейка ўсходзіла.
Маладая дзяўчынка ў роднай матулькі

Благаславенства прасіла:
— Благаславі, мамка, благаславі, родная,
І шчасцейка дай.
— Благаслаўляю, дзетка, благаслаўляю, любае,
Няхай сам бог благаславіць.
Я табе даю, што ў хаце маю,
А шчасця не ўгадаю.

1505

І на дварэ дожджык росіць, божа мой,*
Люсечка мамку просіць, божа мой:
—Будзь жа мне прыгодная, божа мой,
Зацяплі мне свечачку, божа мой,
Паблагаслаў мне сцежачку, божа мой.
— Люсечка, дзіця маё, божа мой,
Зацепліць ксёндз свечачку, божа мой,
Паблагаславіць табе сцежачку, божа мой.

1506

Вышаў Іванька за варотушкі,
Пакланіўся свайму татульку ў ножкі:
— Благаславі мяне, татулька, да шлюбу выязджаю.
— З богам, з богам, дзіцятка,
З богам, дзіцятка, з усімі святымі.
Табе дарожка благаславёна
І цэркаўка адчынёна.
Цэркаўка адчыняная
І капланы назбіраныя.

1507

Устала Лідачка ў нядзельку рана,
Умылася бялюсенька.

Пакланілася татульку з мамкай
У ножкі нізюсенька:

* Кожны радок паўтараецца.

— Блаславіце, татулька з мамкай,
Да шлюбу ступіць.

— З богам, дзіцятка, з богам, дачушка,
З усімі святымі.

Табе дарожка бласлаўлёна,
Цэркаўка адчынёна.

Табе дарожку пан бог блаславіў,
Цэркаўку поп адчыніў.

1508

У нядзельку рана зарыца грала,
Як сонейка ўсходзіць у нядзельку ж рана.*
Да там Кацечка ў татулькі з мамкай
Благаславеннейка просіць:
— Благаславі ж мяне, татка з мамкай,
У дарожку паехаць.
— З богам, дзіцятка, з богам, роднае,
З усімі святымі.
Табе ж дарожка благаслаўлёная,
Касцёл адамкнён, каберцы засцялёны,
Свечачкі запалёны.
Там ручкі звяжуць, табе праўду скажуць.

1509

Альжбетка з пасаду ідзець,
Татульку на ножкі падзець:
— Татулька мой родненькі,
Благаславі мяне шчыранька,
У дарожку выправі,
У дарожку шчаслівую.

---

* Кожныя два радкі, акрамя апошняга, паўтараюцца.

1510

Сядзіць Настулька на пасаджэнні, божа ж мой,
І просіць матульку на багаславенне, божа ж мой:
— Багаславі мяне, матулька, да вянца,
А ад вянца багаславі мяне, матулька, да жыцця.

1511

Ай, конічак вараненькі
Зямлю выбіваець,
Ай, Дунечка ў сваей матушкі
Благаславеннейка просіць:
— Благаславі, мая матушка,
У чужыя людзі, у харошае шчасце,
У шчаслівую долю.
— З богам, з богам, маё дзіцятка,
З усімі святымі.

1512

Благаславі, маці,
Свайму дзіцяці,
Каб было жытліва
І давеку шчасліва.

Крапі, тата, коні,
Прасі ў бога долі,
Каб было шчасліва
На многія годы.

1513

Благаславі мяне, мой бацюхна,
На шчаслівую дарогу
Да божага дому.
Дзякуй табе, мой бацюхна,
За тваю выгоду
Да за тваю унегу,
За тваё гадаванне.

1514

Святая нядзелька,
Сырая зямелька,
Благаславі ж мяне
На першым парозе,
У доўгай дарозе.
Першы ступочак
У божы дамочак.
У божы дамочак,
Пад звонкі званочак,
Пад яснаю свечкай
На каберцы стаці,
Папа прасіці:
— Папочак-галубочак,
Нада табе для каберца стаці,
Пара дзетак звянчаці.

1515

Стала Таклюська
Па канец стала,
Малілася богу.
— Матулька мая родная,
Багаславі мне дарожку.
— Таклюська мая,
Дачушка мая,
Табе дарожка багаславёна,
Царкоўка адчынёна,
Свечкі пылаюць,
Дзякі ўспяваюць,
Цябе дажыдаюць.

1516

— А слаўныя багатыя суседзі,
Благаславіце гэта дзіцё, што едзе.
— Няхай яе бог благаславіць, мы будзем,
Няхай яе бог долю дае, мы просім.

1517

Благаславіце, людзі,
Блізкія суседзі,
Гэтаму дзіцяці
К вянцу стаці.

Скачыла Ганулька з лаўкі далоўкі,
Скланілася матцы нізка ў ножкі,
Коскамі зямельку пакрыла,
Слёзкамі ножачкі памыла.

Карыся, Ганулька, старому,
Кланяйся, дзіцятка, малому.
З паклона галоўка не баліць,—
Стары і малы благаславіць.

1518

Калясом сонца, ой, у гару ідзе,
Малады Апанаска да шлюбу едзе.
Ой, рана-рана едзе да шлюбу, едзе,
Просіць баценька на спамаганне.
— Няхай це, сынку, бог спамагае,
Шчасце і доленьку добрую дае,
Шчасце і доленьку, шчасліву дарогу,
Шчасліву дарогу да божага дому.

1519

Калясом сонечка як угору ідзе,
Так наша Прузынка да шлюбу едзе.
Ой, едзе, едзе, ад'язджае,
Просіць баценька аб успамаганні:
— Баценька родны, успамажы мяне.
— Няхай цябе, доньку, сам бог успаможа
І ўсе святыя, людзі добрыя,
Суседзі блізкі, сватове мілы.

1520

Кругам сонейка да ўгору ідзе,
Ой, рана, рана да ўгору ідзе.*
Млода панечка да шлюбу едзе,
Едзь, едзь, панечка, богу маліцца,
Та й не забудзься матулі ўкланіцца,
Упадзь баценьку на белы ножкі.
Асыплюць цябе дробныя слёзкі,
Папрасі баценька на спамаганне.
— Хай табе, дзіцятка, сам бог спаможа,
Шчасцем, дабыткам, ядроным жыткам,
Шчасцем-доляю — радзінай добраю.

1521

Дзвоннае дзерава тополле,
Як у лесе стаяла — шумела,
Дарогаю вязёна — звінела,
На двор звязёна — мувіла.
Мувіла дзеванька ў нядзельку:
— Навіце вяночкаў з барвенку,
Не пляці косанькі ў батожкі,
Нагатуй ручнічок пад ножкі,
Жоўтую свечаньку ў ручкі.
На бяленькім ручнічку стаяла,
Жоўтую свечаньку трымала,
Сваёму маладцові прысягала,
Як боб слёзанькі раняла,
А ў бога доленькі прасіла:
— Тут мяне, божа, спамажы
І майго бацюнька прынясі
На святое новае падвор'е,
На за цісова застолле.

1522

Ойчаньку мой родненькі,
Перайдзі дарожаньку.

---

* Рэфрэн «Ой, рана, рана» паўтараецца з другой часткай кожнага радка.

Ойчаньку мой, родненькі,
У шчаслівую гадзінаньку.

Ой, да шлюбу паеду,
Там жа мне ручкі звяжуць.

Там жа мне ручкі звяжуць,
Верненькае слоўца скажуць.

1523

Ды маладзенькі малойчык
Па сенечках ходзіць,
У руках шапачку носіць,
Свайго татачку просіць:
— Татачка мой родненькі,
Перайдзі мне дарожачку,
Шлюбавую сцежачку.
— Дзіця маё ды маладое,
Няхай табе бог пяройдзе
Ды з краснымі дзеўкамі,
З маладымі малайцамі.

1524

— Мой бацюхна ж родненькі,
Вазьмі каня ж да за вуздэчку,*
Перайдзі мне дарожачку,
Хоць невялічку сцежачку.
— Дзіця маё ж залатое,
Няхай табе гаспод пяройдзе
І з шчасцем, і з доляю,
І з Юр'ем, і з Міколаю,
І з новаю да Пакроваю.

1525

Павучок на небе йдзець,
А павучынне далоў падзець,

* Кожны радок, акрамя першага і апошняга, паўтараецца.

Маладзенькі Віталь па застоллю ідзець,
Татульку да ног падзець:
— Татулька родненькі,
Перайдзі мне сцежачку,
Шлюбную дарожачку.
— Няхай табе бог пяройдзець
І з Юр'ем, і з Міколаю,
І з шчасцем, і з доляю.

1526

А не пчолка гудзе —
Дзевачка сільна плача,
Мамачцы на нагах паўшы:
— А мамачка родная,
Перайдзі мне сцежачку,
Шлюбную дарожачку.
— Няхай табе бог пяройдзе
А тую дарожачку,
Шлюбную сцежачку
З ціхімі анёламі,
З нізкімі уклонамі.

1527

Павучок нітачку ўець,
Валечка за стол ідзець,
Мамачцы да ног падзець:
— Ах, мамачка родная,
Перайдзі мне сцежачку.
Перайдзі мне сцежачку,
Сцежачку таптаную.
Сцежачку таптаную
Дзіцяці каханаму,
Сцежачку хаджоную
Дзіцяці радзонаму.

1528

Калясом сонца ходзіць,
Дзевачка таткі просіць:
— Татачка мой родненькі,
Перайдзі мне дарожачку,
Шлюбавую сцежачку.
— Дзіцятка маё роднае,
Няхай табе бог пяройдзе
І з хлебам, і з соляю,
І з шчасцем, і з доляю.

1529

Заехала дзевачка богу маліцца...
Заехала дзевачка богу маліцца,
Пыталася ў бацюхны, дзе астанавіцца.
— Стань сабе, дзіця, пасярод касцёла,
Пасярод касцёла, блізка прастола.
А тудою ідзіме да божая матка,
Божая матка да божыя анелы.
Ой, яны нясцімуць долю ў прыполе,
А прыдоллейка — у прыполлейку,
Маладой Надзечцы — у прыполлейка.

1530

Ой, суседачкі, прашу вас,
Не пераходзьце проці нас.

Няхай пяройдзе госпад бог,
Родны бацейка — напярод.

Хай нам дарожку пакропіць,
Хай нас да шлюбу выправіць.

1531

Да гары, хмелю, да гары,
Штоб не пераходзілі дарогі варагі.
Да няхай пяройдзе гасподзь бог,

Ой, сам татачка, ой, напярод
І з трайчастаю свячою,
І з дробнаю слязою.

1532

Стаяла рутанька ўкрай плота
Дробненькім дожджыкам абліта.
Ой, там Ясенька ўмываўся,
Сваім варожанькам кланяўся:
— Ой, мае ж веце варогі,
Да не пераходзьце дарогі,
А няхай пярэйдзе сам пан бог
І мой баценька напярод.

1533

Ой вы, мілыя варогі,
Да не пераходзьце дарогі.
Няхай пярэйдзе госпад бог,
Мой баценька — напярод.
Хай пярэйдзе радзіна,
Штоб была дарожанька шчасліва,
Няхай пярэйдзе матка мая,
Штоб дарога гладка была.

1534

Саступіце, варогі, з дарогі *
Да не пераходзьце дарогі,
Да няхай пяройдзе мамачка
Да і з хлебам, і з соллю,
Да і з шчасцем, і з доляй.

1535

— Адступіцеся, варогі,
Да не пераходзьце дарогі,

* Кожны радок паўтараецца.

Каб наша дарожачка роўна была,
Каб наша Адарка дольна была.
Роўна дарога да вянца,
Дольна наша Адарка да канца.
Да ў нашага свата Даніла
Стаяла ў варотах каліна. (2)
— Да долу, веццейка, да долу,
Да пара табе, Адарка, ў дарогу,
Ой, бо яшчэ пара, Адарка.
— Ясны месячык, не свяці мне,
Ясныя зорачкі, блясцеце,
Вараныя конікі, бяжэце.
Да пабеглі конікі ў падолле,
На бацюшкава падвор'е.

1536

Завідлівы варожанькі,
Уступайце з дарожанькі
Маладой і маладому
Да божага дому.
Там іх ручанькі звяжуць,
Вернае слоўца скажуць,
Вярнейша, як бацька,
Вярнейша, як маці.

1537

Адступіцеся, варогі,
Не пераходзьце дарогі,
Дарогі.
Мы вас падтопчым пад ногі,
Пад ногі,
Пад чырвоныя чаботы,
Чаботы,
Пад залатыя падкоўкі,
Штоб нашы падкоўкі брашчалі,
Штоб нашы ворагі маўчалі.

1538

А не стойце, варогі,
Не займайце дарогі,
Бо нашы коні строгі —
Паадтоптваюць вам ногі.
Гострымі гастрожкамі,
Залатымі падкоўкамі
Белы камень разбіваюць,
Па дарозе раскідаюць:
— Гэта вам, варогі,
Белы камень пад ногі.

1539

Расступіцеся, варогі,
Варогі,
Не пераходзьце дарогі,
Дарогі
Нашым конікам пад ногі,
Пад ногі,
Шчэ й пад капыты,
Капыты,
Пад здаровыя жываты,
Жываты.

1540

Праступіце, варожанькі,
З бітай дарожанькі,
Каб конь схадзіў,
Каб воз звазіў.

1541

Саступі, ведзьма, з дарогі,
А не дзелай жа нам трывогі,—
Падтопчам цябе пад ногі,
Пад каваныя калёсы,
Пад чырвоныя чабаты,
Пад здаровыя жываты.

1542

У дарогу, сваты, у дарогу,*
Бярыце бога з сабою,
А прачыстую напярод,
Сякіце зямлю папярок.
З дарогі, змяя, з дарогі,
Штоб не было сватам трывогі.

1543

Сустрачай нас, божа,
На першым парозе,
На новым возе,
На бітым гасцінцы.

1544

Ай, перад нашым поездам
Сам бог дарожку перайшоў
І з мікольскаю свячою,
І з ярданскаю вадою.

1545

— Пакрапі нас, баценьку, свячонаю вадою,
Праваю рукою і шчасліваю гадзінаю,
Бо мы едзімо да божага дому,
Каб нам ксёндз шлюб даў
І нам белы ручкі ізвязаў.

1546

Да ў нядзельку па зары,
Па зары
Ходзіць Мар'я па двары,
Па двары,
Просіць месячык і зару,
Зару:

* Кожны радок паўтараецца.

— Свяці, зарыца, да свету,
Да свету,
Пакуль да шлюбу заеду,
Заеду.
— Досыць я табе свяціла,
Свяціла,
Як цябе мама радзіла,
Радзіла,
Па новых сенях ходзячы,
Ходзячы,
Белыя ручкі ломячы,
Ломячы,
Лепшай долі просячы,
Просячы.

1547

Ходзіць малада па новым дварэ,
Косанькі распусціўшы,
Сабе дружачкі просіць:
—Едзь, сванька, за мною,
За русаю касою,
За беленькім лічкам,
За зялёным вяночкам.

1548

Ой, выварача́й, матуленька, шубу
Да выпраўляй твае дзетанькі да шлюбу.
Ой, выпраўляй нас, матка, выпраўляй,
У бога шчасце й долі ублагай.

1549

— Надзявай да, маці, шубу,
Бо я еду ж да шлюбу.

Гой, там мяне не знаціму́ць,
Там мяне да пытаціму́ць:

«Гой, ці роду да вялікага,
Ці татачкі да багатага?»

Ой, я роду невялікага,
Я татачкі да багатага.

1550

Матка мая, любка,
Да варочайся хутка
І ўнясі шубу —
Я еду да шлюбу,
Шлюбу шлюбаваці,
Двое дзетак вянчаці.

1551

І ў цябе, і ў мяне усё карыя вочы,
Пойдзем да папа мы цёмнай ночы.
Пойдзем да папа, што нам поп скажа,
Беленькім ручнічком ручанькі звяжа.

1552

— Куды паедзеш?
— Да шлюбу, да шлюбу.
— А чаму не плачаш?
— Не буду, не буду.
А няхай плача
Маладога маці,
А што я буду
Завадзіла ў хаце.

1553

— Да куды едзеш?
— Да шлюбу.
— Да чаму ж не плачаш?
— Не буду.
Да няхай плача ён, ён,
Што вязе бяду ў свой дом.
Да не глядзі, што я плачу,
Паганяй хутчэй клячу,
Не глядзі, што я тужу,
Паганяй хоць цераз лужу.

МУЗЫЧНЫ ДАДАТАК

Каравай, зборная субота, пасад — вызначаючыя этапы ў драматургічным разгортванні вясельнага абраду, дзе кожнае дзеянне дэталёва асвятляецца і сімвалічна абагульняецца песняй.

У гэтым музычным дадатку пададзены некаторыя варыянты тыповых напеваў[1] каравая, зборнай суботы і пасада, поўны звод якіх (з картаграфаваннем усіх раёнаў іх пашырэння) будзе прадстаўлен у асобным выданні. Для адных з гэтых напеваў характэрна групавое прымацаванне і іншых па тэматыцы вясельных твораў, другія ж адрозніваюцца большай спецыфічнасцю. У гэтым плане можна адзначыць каравайныя напевы-заклінанні (№ 24), святочныя воклічы каравайных (№ 19) і «зачынальных» (адкрываючых вяселле) напеваў (№ 23), лірызаваныя напевы зборнай суботы, часам і пасада (№ 30). Вылучаюцца таксама напевы «Як брат сястру на пасад вядзе», сярод якіх можна знайсці аналагі вясельным прычытанням-галашэнням (№ 16).

У цэлым пададзеныя тут напевы складаюць восем тыпалагічных груп, якія ахопліваюць і святочна-прыўзнятую, і драматызавана-журботную вобразна-эмацыянальныя сферы беларускага вяселля: I—1—9; II—10—11; III—12—17; IV—18; V—19—22; VI—23—25; VII—26—28; VIII—29—30.

З. Я. МАЖЭЙКА

---

[1] Парадкавыя нумары напеваў прастаўлены з левага боку нотнага прыкладу, парадкавыя нумары паэтычных тэкстаў да дадзеных напеваў — з правага.

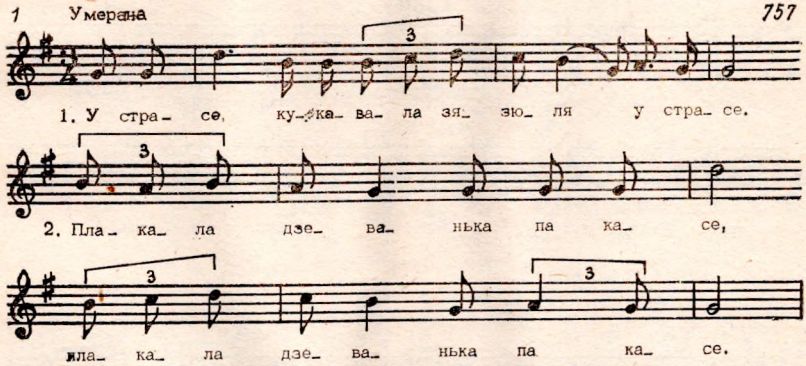
1 Умерана
757
1. У стра_ се, ку_ка_ ва_ ла зя_ зю_ ля у стра_ се.
2. Пла_ ка_ ла дзе_ ва_ нька па ка_ се,
пла_ ка_ ла дзе_ ва_ нька па ка_ се.

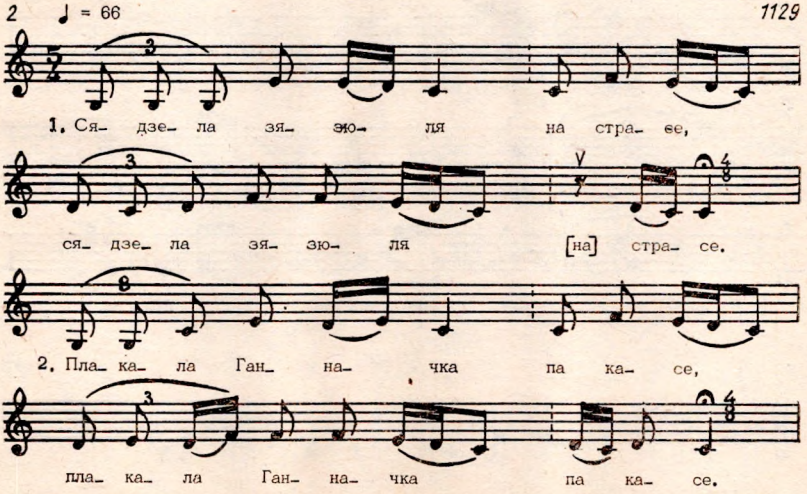
2 ♩ = 66
1129
1. Ся_ дзе_ ла зя_ зю_ ля на стра_ се,
ся_ дзе_ ла зя_ зю_ ля [на] стра_ се.
2. Пла_ ка_ ла Ган_ на_ чка па ка_ се,
пла_ ка_ ла Ган_ на_ чка па ка_ се.

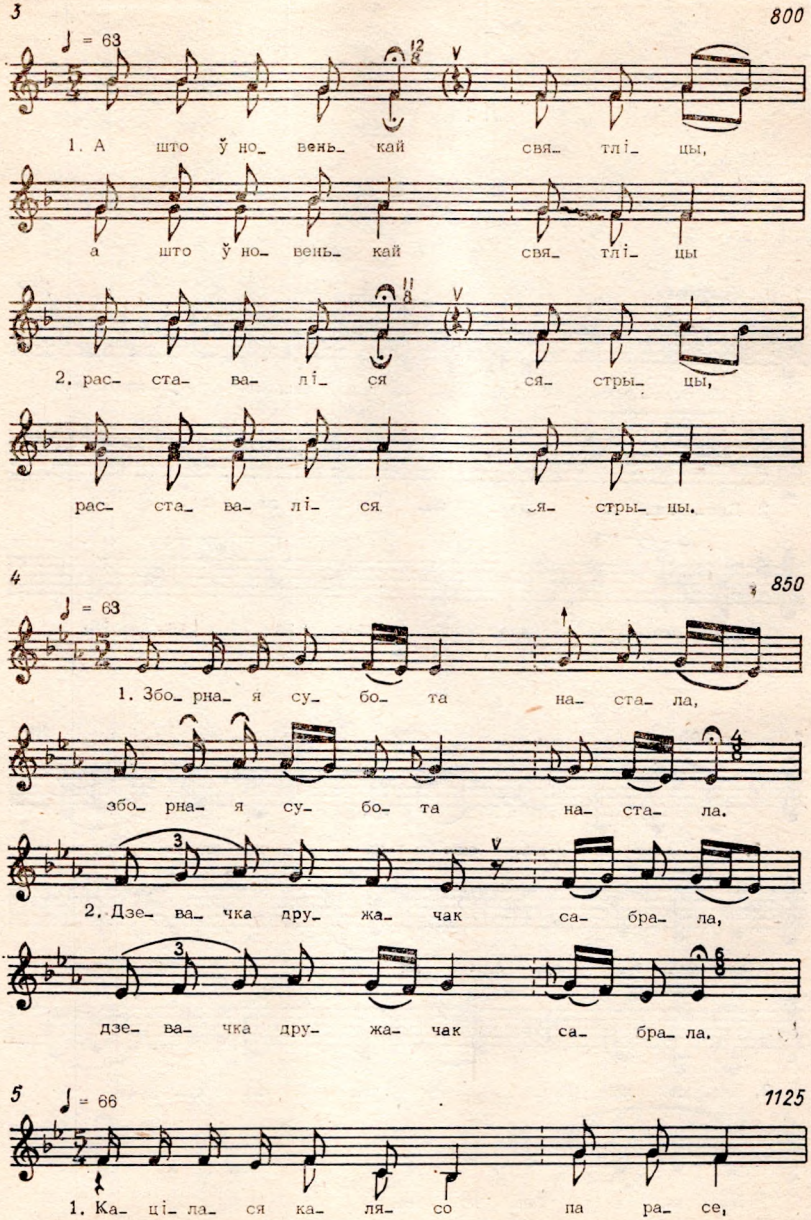
3
800
♩ = 63
1. А што ў но_ вень_ кай свя_ тлі_ цы,
а што ў но_ вень_ кай свя_ тлі_ цы
2. рас_ ста_ ва_ лі_ ся ся_ стры_ цы,
рас_ ста_ ва_ лі_ ся ся_ стры_ цы.
4
850
♩ = 63
1. Збо_ рна_ я су_ бо_ та на_ ста_ ла,
збо_ рна_ я су_ бо_ та на_ ста_ ла.
2. Дзе_ ва_ чка дру_ жа_ чак са_ бра_ ла,
дзе_ ва_ чка дру_ жа_ чак са_ бра_ ла.
5
1125
♩ = 66
1. Ка_ ці_ ла_ ся ка_ ля_ со па ра_ се,

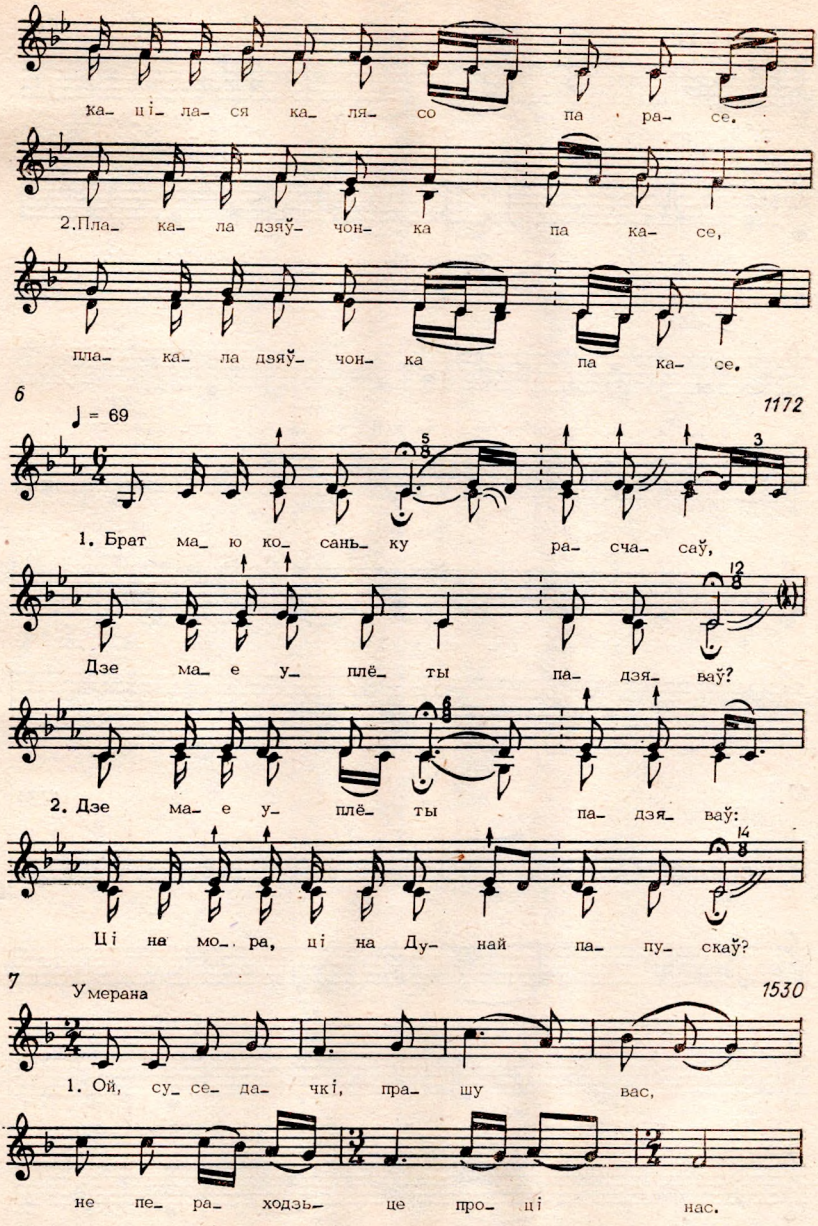
Ка- ці- ла- ся ка- ля- со па ра- се.
2.Пла- ка- ла дзяў- чон- ка па ка- се,
пла- ка- ла дзяў- чон- ка па ка- се.
6
♩ = 69
1172
1. Брат ма- ю ко- сань- ку ра- сча- саў,
Дзе ма- е у- плё- ты па- дзя- ваў?
2. Дзе ма- е у- плё- ты па- дзя- ваў:
Ці на мо- ра, ці на Ду- най па- пу- скаў?
7
Умерана
1530
1. Ой, су- се- да- чкі, пра- шу вас,
не пе- ра- ходзь- це про- ці нас.

8 Умерака 1445

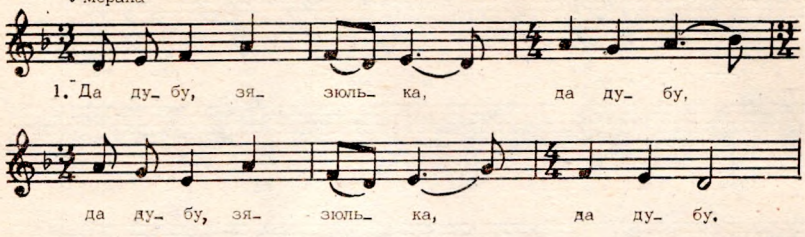

9 1202

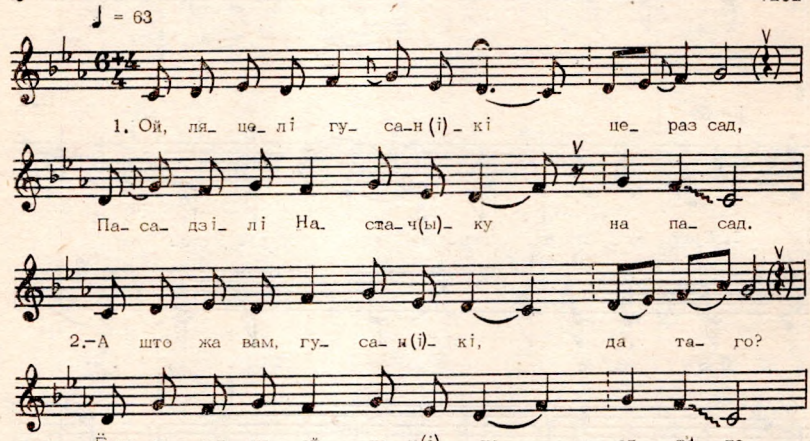

10 Рухава 1384

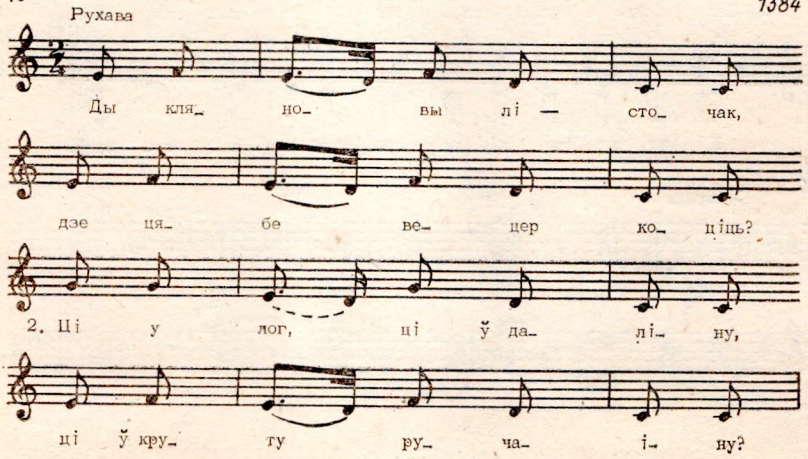

11

211

♪= 100

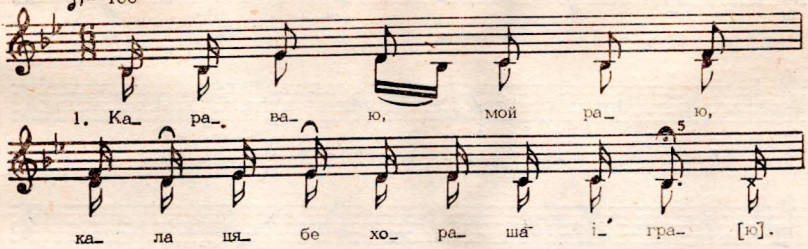

12

224

♩= 72

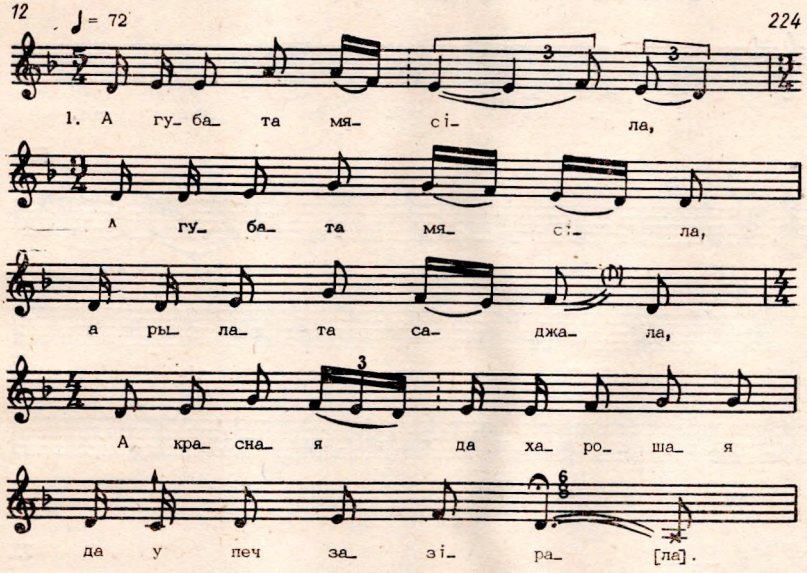

13

87

♪= 117

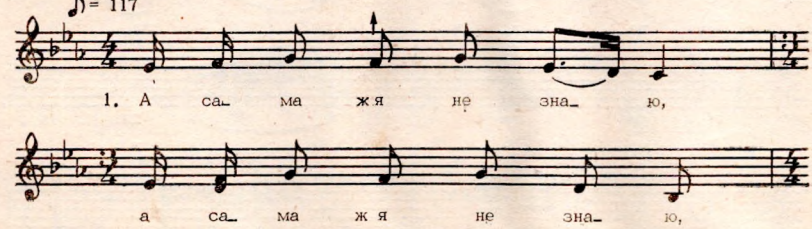

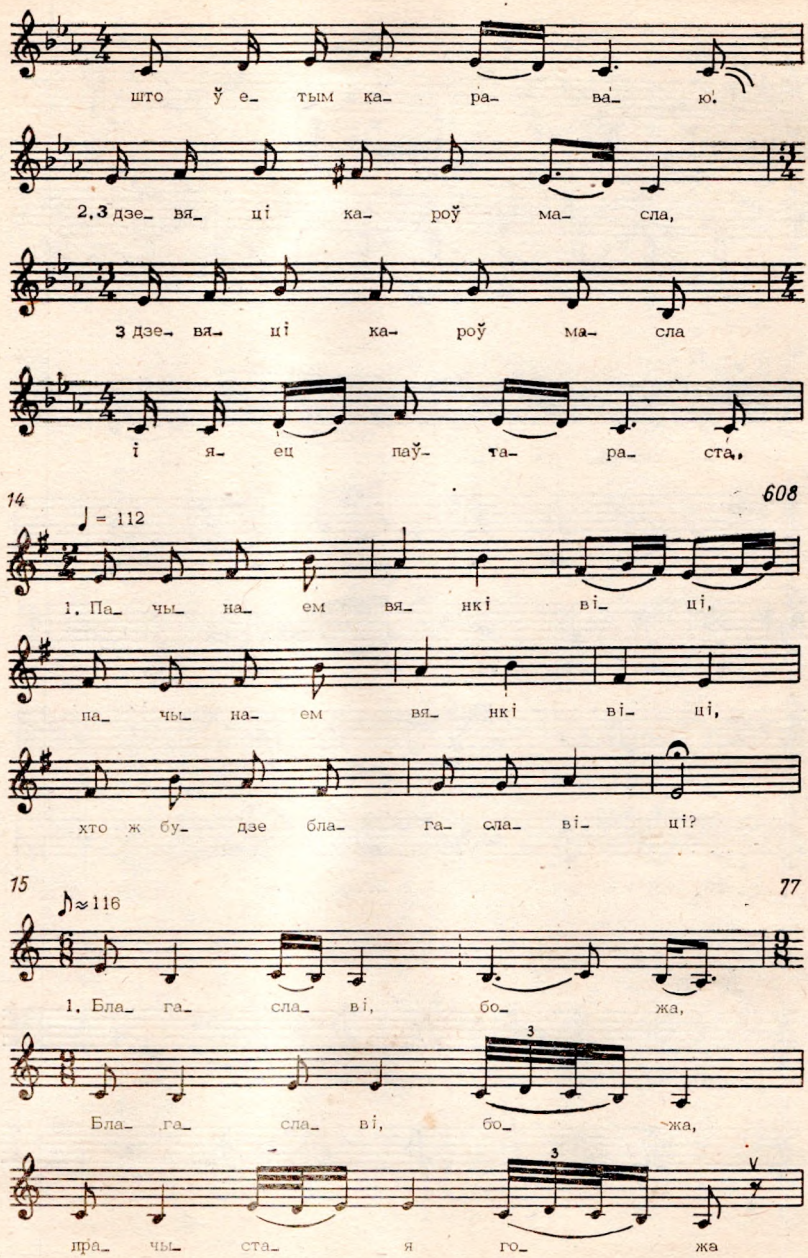
што ў е- тым ка- ра- ва- ю!
2,3 дзе- вя- ці ка- роў ма- сла,
3 дзе- вя- ці ка- роў ма- сла
і я- ец паў- та- ра- ста,
14
608
♩ = 112
1. Па- чы- на- ем вя- нкі ві- ці,
па- чы- на- ем вя- нкі ві- ці,
хто ж бу- дзе бла- га- сла- ві- ці?
15
77
♪≈116
1. Бла- га- сла- ві, бо- жа,
Бла- га- сла- ві, бо- жа,
пра- чы- ста- я го- жа

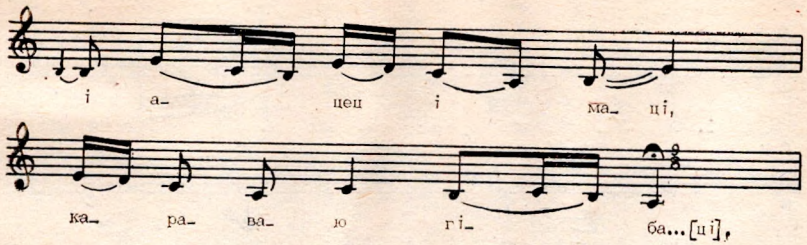
і а- цец і ма- ці,
ка- ра- ва- ю гі- ба...[ці],

16 ♩ = 76 1244

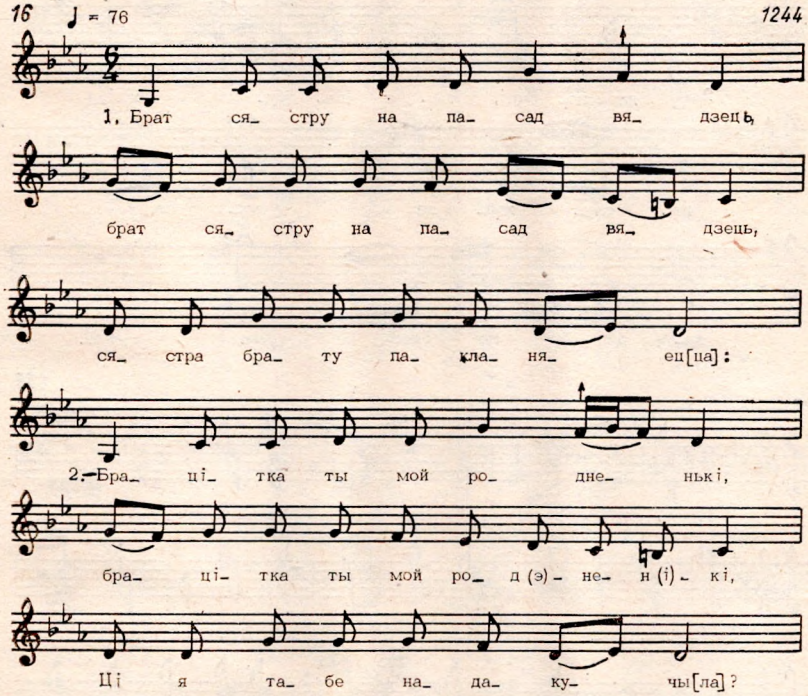
1. Брат ся- стру на па- сад вя- дзець,
брат ся- стру на па- сад вя- дзець,
ся- стра бра- ту па- кла- ня- ец[ца]:
2. Бра- ці- тка ты мой ро- дне- нькі,
бра- ці- тка ты мой ро- д(э)- не- н(і)- кі,
Ці я та- бе на- да- ку- чы[ла]?

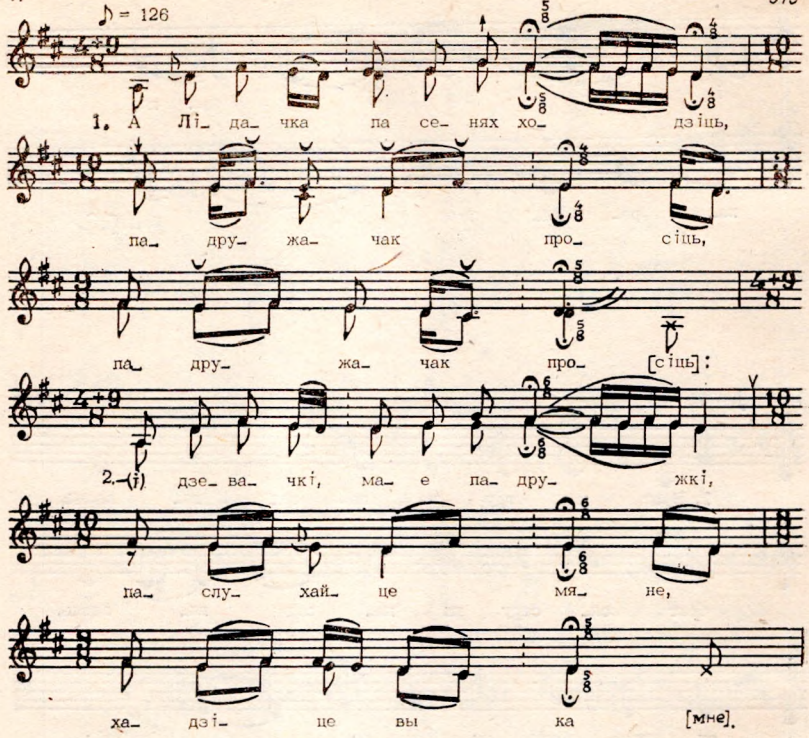
♪ = 126
1. А Лі да чка па се нях хо дзіць,
па дру жа чак про сіць,
па дру жа чак про [сіць]:
2. (ў) дзе ва чкі, ма е па дру жкі,
па слу хай це мя не,
ха дзі це вы ка [мне].

18

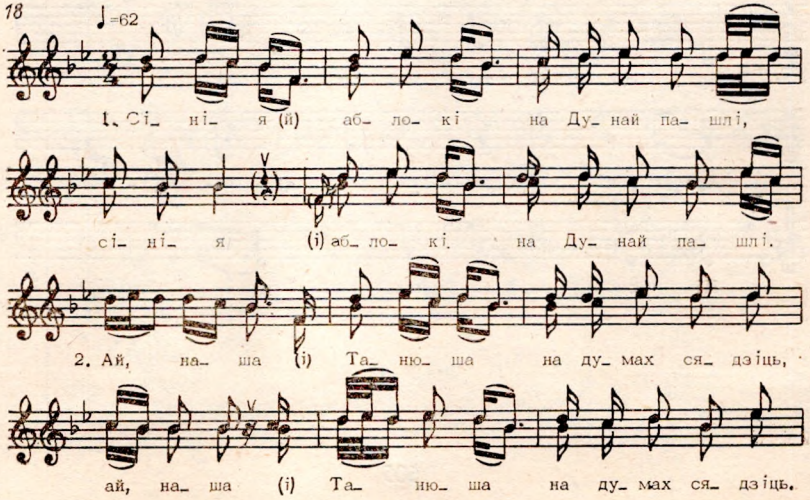
♩=62
1. Сі ні я (й) аб ло кі на Ду най па шлі,
сі ні я (і) аб ло кі на Ду най па шлі.
2. Ай, на ша (і) Та ню ша на ду мах ся дзіць,
ай, на ша (і) Та ню ша на ду мах ся дзіць.

19

465

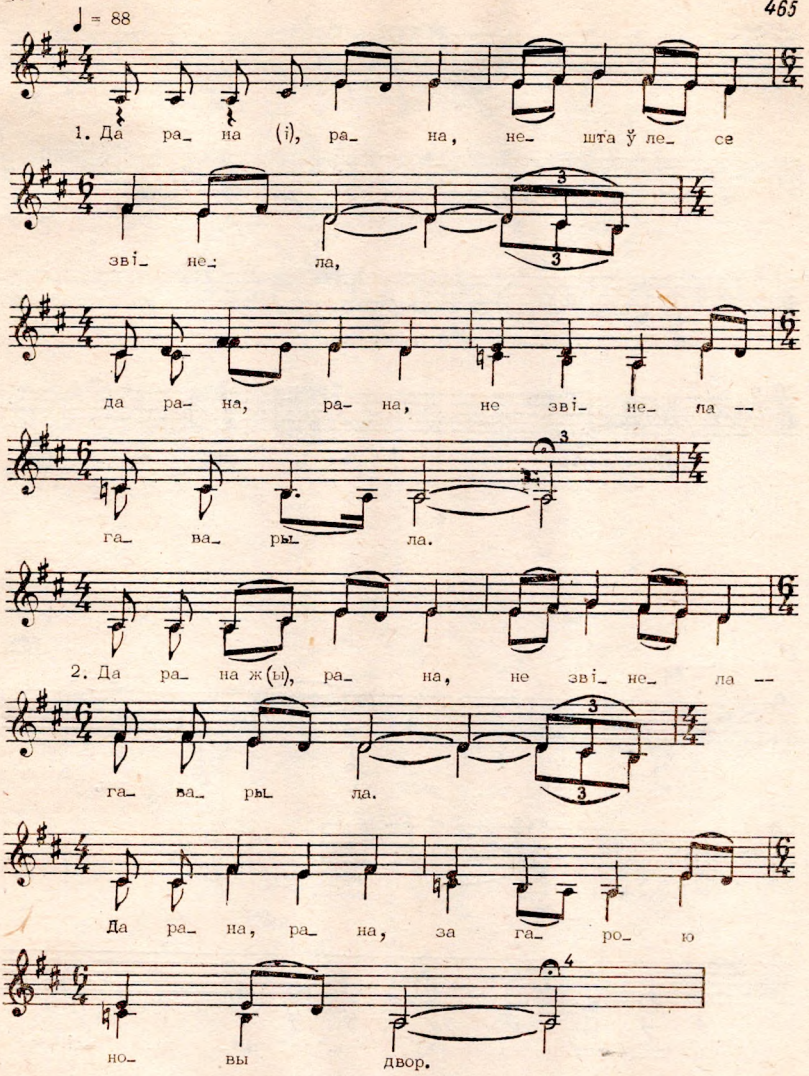
♩ = 88
1. Да ра_ на (і), ра_ на, не_ шта ў ле_ се
зві_ не_ ла,
да ра_ на, ра_ на, не зві_ не_ ла --
га_ ва_ рыл_ ла.
2. Да ра_ на ж(ы), ра_ на, не зві_ не_ ла --
га_ ва_ рыл_ ла.
Да ра_ на, ра_ на, за га_ ро_ ю
но_ вы двор.

20 ♩= 72 903

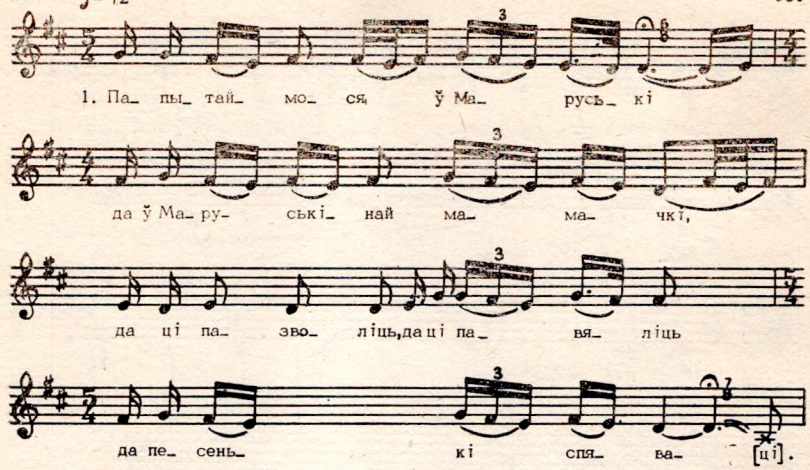

21 ♩= 84 782

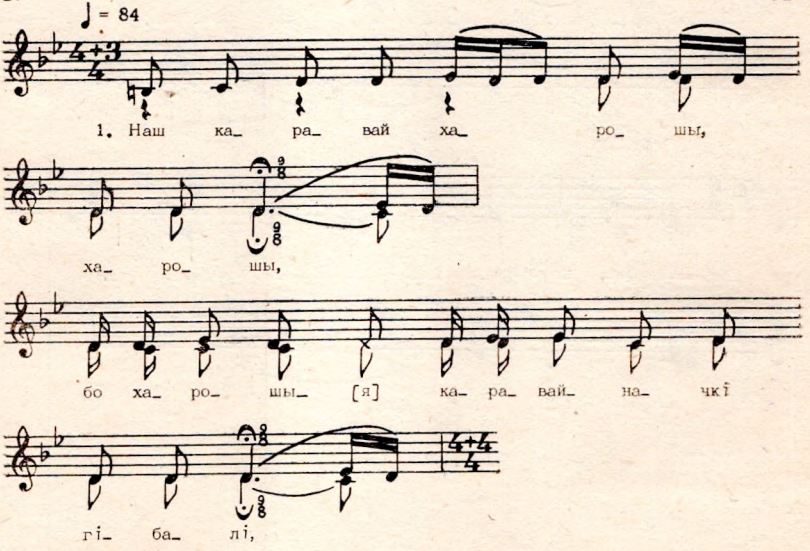

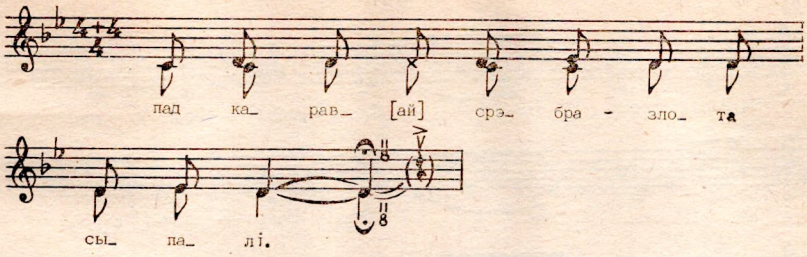
пад ка_ рав_ [ай] срэ_ бра - зло_ та
сы_ па_ лі.

22 1251

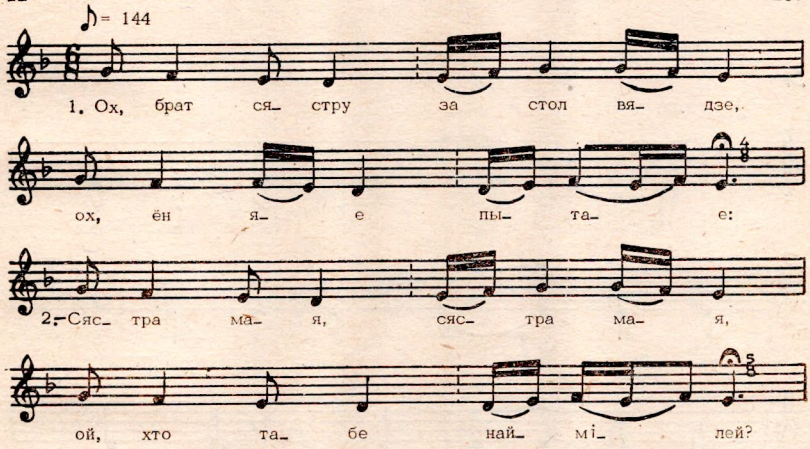
♪= 144
1. Ох, брат ся_ стру за стол вя_ дзе,
ох, ён я_ е пы_ та_ е:
2. Сяс_ тра ма_ я, сяс_ тра ма_ я,
ой, хто та_ бе най_ мі_ лей?

23 ♩ =70 942

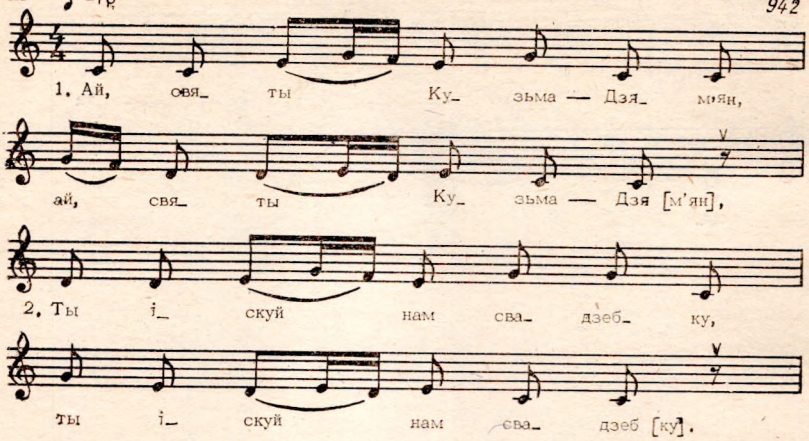

24 ♩ = 92–96 13

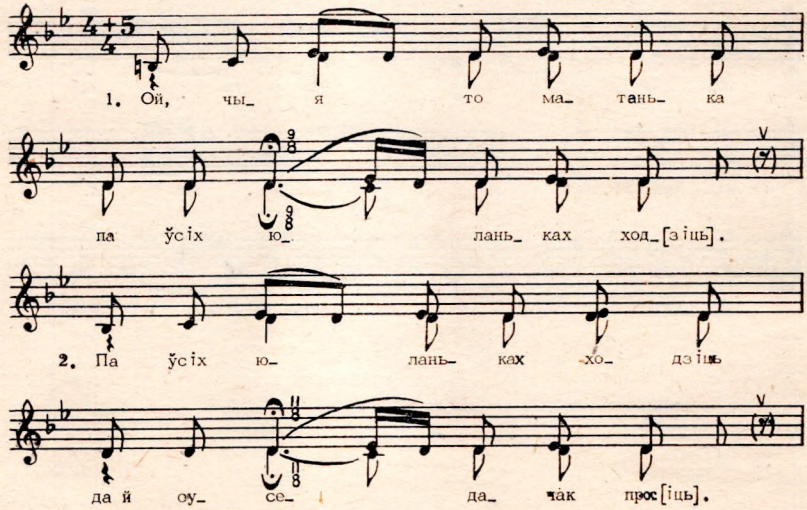

25 980

Павольна

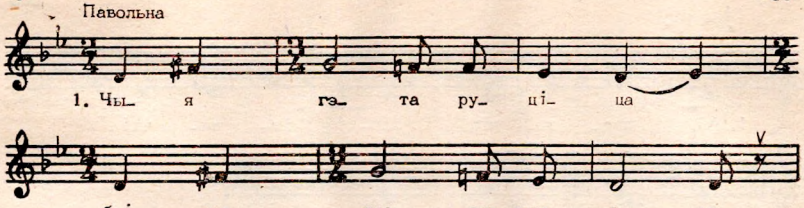

26 ♪ = 120 5

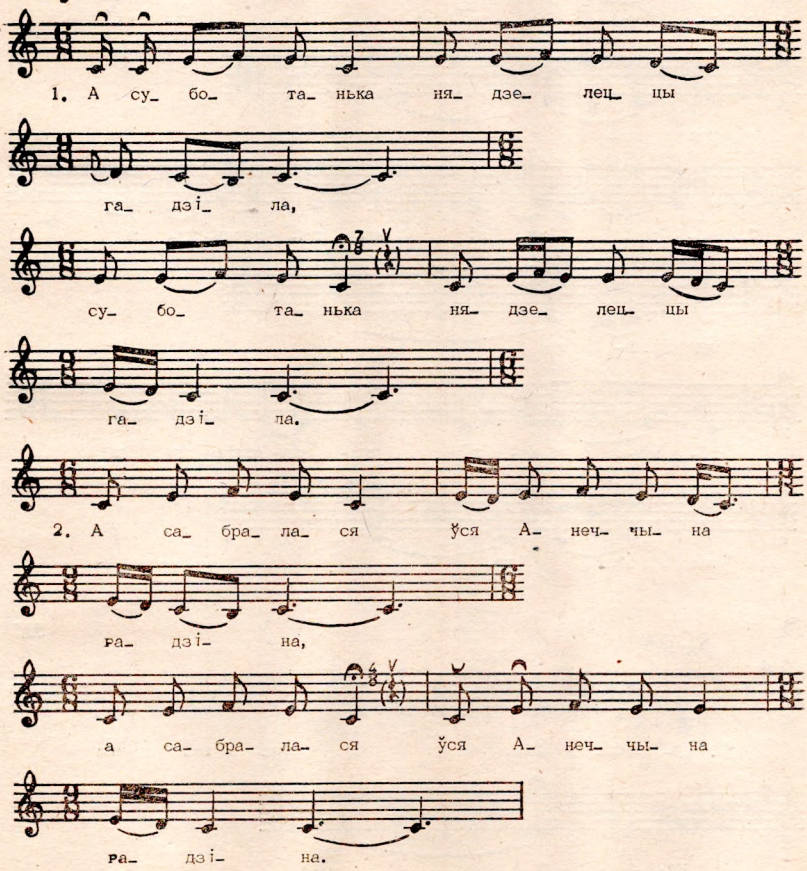

27

658

♪ = 160

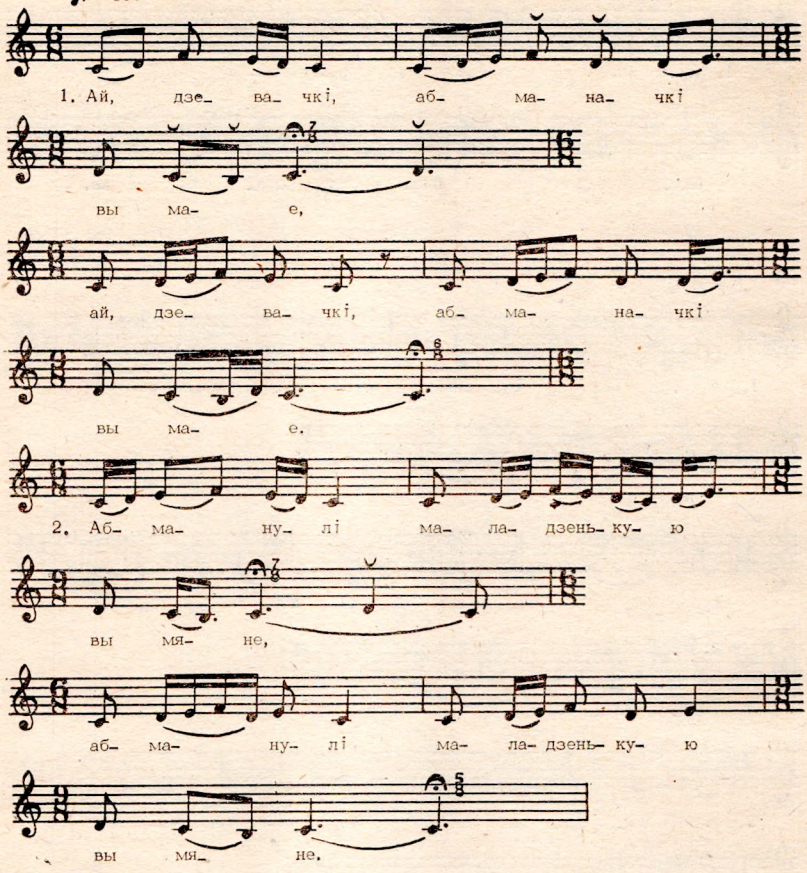

28

535

♪ ≈ 208

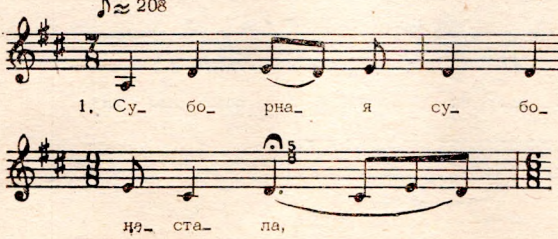

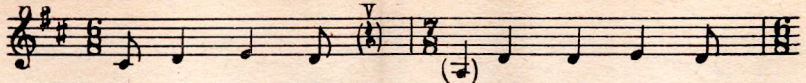
су_ бо_ рна_ я (і) су_ бо_ та_ чка

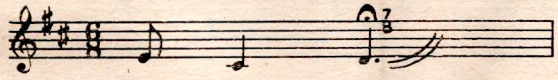
на_ ста_ ла.

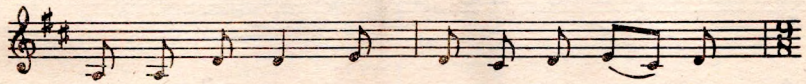
2. Мло_ да Рэ_ не_ чка у_ сіх дзе_ ва_ чак

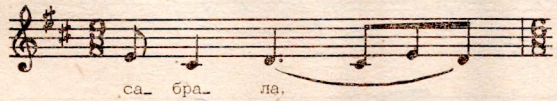
са_ бра_ ла,

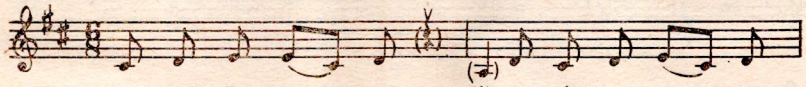
мло_ да Рэ_ не_ чка (і) у_ сіх дзе_ ва_ чак

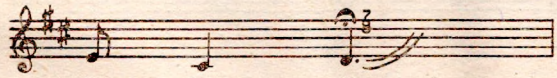
са_ бра_ ла.

♪ = 168
1. Ра_ скі_ дай, бо_ жа, ба_ цька_ вы ко_ пы

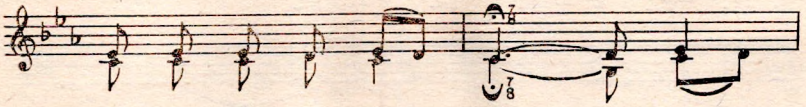
па по_ лю па ко_ ла_ су,

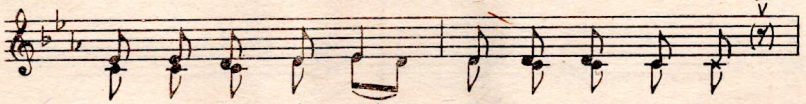
што ён рас_ кі_ даў ма_ ю ко_ сань_ ку

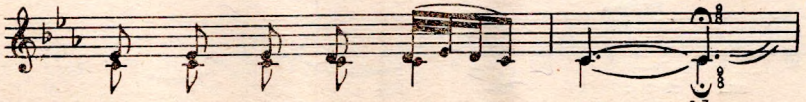
па пле_ чах па во_ лас... [у].

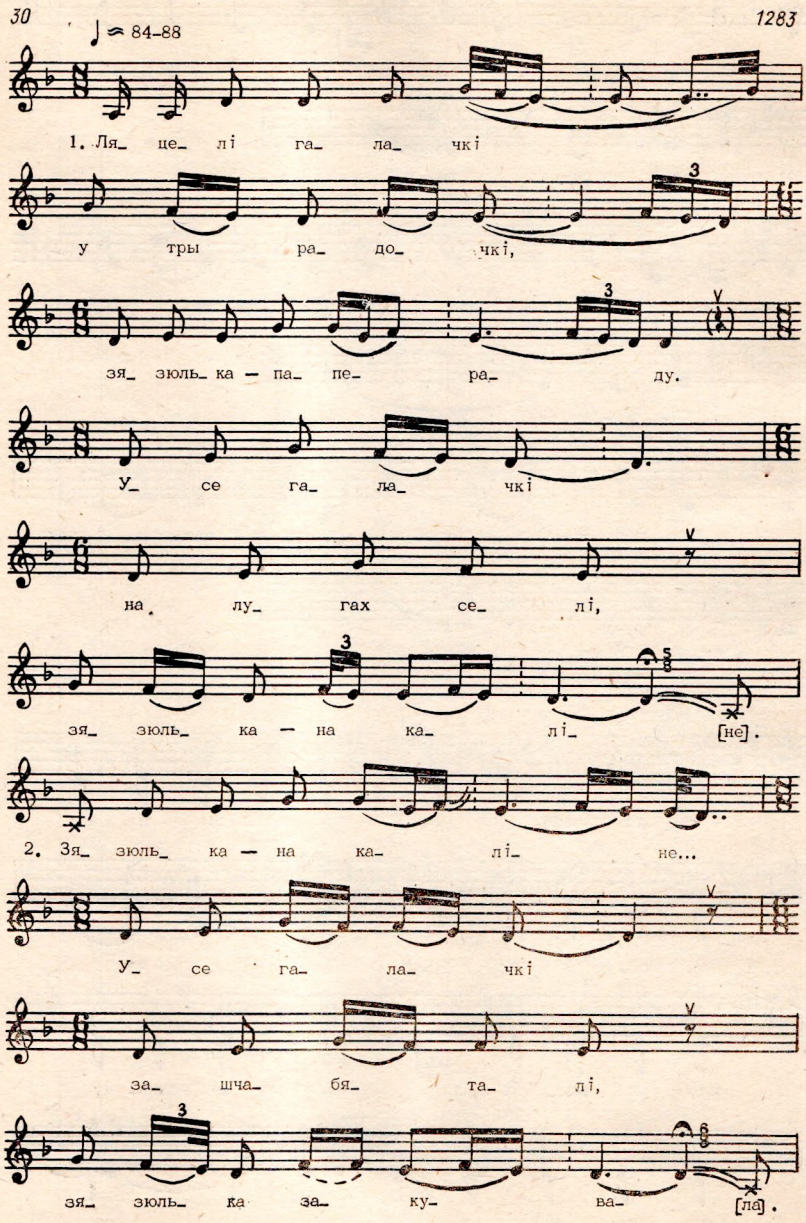
♩ ≈ 84–88
1. Ля_ це_ лі га_ ла_ чкі
у тры ра_ до_ чкі,
зя_ зюль_ ка — па_ пе_ ра_ ду.
У_ се га_ ла_ чкі
на_ лу_ гах се_ лі,
зя_ зюль_ ка — на ка_ лі_ [не].
2. Зя_ зюль_ ка — на ка_ лі_ не...
У_ се га_ ла_ чкі
за_ шча_ бя_ та_ лі,
зя_ зюль_ ка за_ ку_ ва_ [ла].

КАМЕНТАРЫІ

СПІС АСНОЎНЫХ КРЫНІЦ І ПРЫНЯТЫЯ СКАРАЧЭННІ

Адраджэнне — Беларуская этнаграфія. Вясельныя песні.— Адраджэнне. Мн., 1922, № 1.

Аникиевич — К. Т. Аникиевич. Сенненский уезд Могилевской губернии. Опыт описания в географическом, историческом, этнографическом, бытовом, промышленном и статистическом отношениях... Могилев, 1907.

Анимелле — [Анимелле Н.]. Быт белорусских крестьян.— Этнографический сборник, вып. II. СПб., 1854.

Бессараба — И. В. Бессараба. Материалы для этнографии Седлецкой губернии. СПб., 1903.

Бобровский — П. Бобровский. Гродненская губерния. Материалы для географии и статистики России, собранные офицерами генерального штаба, ч. I. СПб., 1863.

Брен — Брен, Ярослав. Особенности религиозного быта крестьян Бельского уезда Гродненской губернии. Вильна, 1887.

Булгаковский — Д. Г. Булгаковский. Пинчуки. Этнографический сборник. Песни, загадки, пословицы, обряды, приметы, предрассудки, поверья, суеверия и местный словарь.— Записки РГО по отделению этнографии, т. XIII, вып. 3. СПб., 1890.

Васильева — А. Я. Васильева. Свадебный обряд в районе Грабовской волости Мозырского уезда.— Минские губернские ведомости, 1877, № 32—34.

Васковский — А. Васковский. Белоруссия, этнографический очерк.— Московские ведомости, 1854, № 148.

Вилен. вест., 1867 — Корреспондент. Свадебные обряды крестьян Гродненской губ. Виленский вестник, 1867, № 103.

Гайдук, 1961 — М. Гайдук. Сямейна-абрадавая паэзія. Вясельныя песні — Навукова-літаратурны зборнік і Беларускі каляндар. Беласток, 1961.

Гайдук, 1964 — М. Гайдук. Беларускае вяселле на Беласточчыне.— Беларускі каляндар на 1964 г. Беласток, 1963.

Галубок — Жанчына ў беларускай народнай творчасці. Склалі Э. В. Галубок, А. К. Калечыц, Н. О. Багдановіч. Мн., 1940.

Гарэцкі — М. Гарэцкі, А. Ягораў. Народныя песні з мелодыямі. Мн., 1928.

Гілевіч, 1973 — Песні сямі вёсак. Традыцыйная народная лірыка Міншчыны. Укладанне і рэдакцыя Н. Гілевіча. Мн., 1973.

Гілевіч, 1974 — Песні народных свят і абрадаў. Укладанне і рэдакцыя Н. С. Гілевіча. Мн., 1974.

Гілевіч, 1979 — Лірыка беларускага вяселля. Укладанне і рэдакцыя Н. С. Гілевіча. Мн., 1979.

Гильтебрандт — П. Гильтебрандт. Сборник памятников народного творчества в Северо-Западном крае, вып. I. Вильна, 1866.

Голынский — Ник. Голынский. Свадьба белорусских крестьян.— Могилевские губернские ведомости, 1841, № 47.

Гоман — Гоман. Вільня, 1918.

Грод. губ. вед., 1864 — Деревенская свадьба в Кобринском уезде. — Гродненские губернские ведомости, 1864, № 42.

Грод. губ. вед., 1895 — Свадебные обряды.— Гродненские губернские ведомости, 1895, № 1.

Гуковский — К. Гуковский. Свадьба у литовских белорусов.— Памятная книжка Ковенской губернии на 1894 г. Ковно, 1893.

Дембовецкий — А. С. Дембовецкий. Опыт описания Могилевской губ. в историческом, физико-географическом, этнографическом, промышленном, сельскохозяйственном, учебном, медицинском и статистическом отношениях..., кн. 1. Могилев-на-Днепре, 1882.

Дмитриев — М. Дмитриев. Свадебный обряд в деревнях Новогрудского уезда.— Минские губернские ведомости, 1861, № 15, 16.

Добровольский — В. Н. Добровольский. Смоленский этнографический сборник, ч. II.— Записки РГО по отделению этнографии, т. XXIII, вып. I. СПб., 1893.

Довнар-Запольский — Белорусское Полесье. Сборник этнографических материалов, собранных М. Довнаром-Запольским, вып. I. Песни пинчуков. Киев, 1895.

Е. П. — Народные белорусские песни. Собраны Е. П. СПб., 1853.

Запольский — М. Запольский. Белорусская свадьба и свадебные песни. Киев, 1888.

Захарава — Беларускі фальклор у сучасных запісах. Брэсцкая вобласць. Традыцыйныя жанры. Склад. В. А. Захарава. Мн., 1973.

И. К.— И. К. Этнографические очерки. I. Белорусская свадьба в Слободской волости Ново-Александровского уезда.—Ковенские губернские ведомости, 1890, № 31. Неофициальное прибавление.

Иванов — В. В. Иванов. Крестьянская свадьба в Витебской Белоруссии.— Записки Северо-Западного отделения РГО, кн. 3. Вильна, 1912.

К.—К. Свадебный обряд западнорусских крестьян.— Виленский вестник, 1868, № 134—136.

Каминский — В. А. Каминский. Белорусы Ново-Александровского уезда Ковенской губернии в их песнях, обрядах и обычаях.— Филологические записки, вып. II, III, V. Воронеж, 1910.

Карский, Бел. п.— Е. Карский. Белорусские песни деревни Новоселок Затрокских Виленской губернии Трокского уезда.— Русский филологический вестник, т. XXI. Варшава, 1889.

Карский — Е. Карский. Белорусские песни с. Березовца Новогрудского уезда Минской губернии.— Русский филологический вестник, т. XII. Варшава, 1884; т. XIII, 1885.

Карский, I — Е. Ф. Карский. Материалы для изучения белорусских говоров, вып. I.— Известия отделения русского языка и словесности, кн. 2. СПб., 1897.

Карский, IV — Е. Ф. Карский. Материалы для изучения белорусских говоров, вып. IV.— Сборник отделения русского языка и словесности, т. LXXV, № 5. СПб., 1903.

Киев. телеграф — Свадьба на Полесье.— Киевский телеграф, 1859, № 19, 20, 25.

Киркор — А. Г. Киркор. Этнографический взгляд на Виленскую губернию.— Этнографический сборник, вып. III. СПб., 1858.

Киселев — О. М. Киселев. Каравай.— Витебские губернские ведомости, 1894, № 94.

Копаневич — И. К. Копаневич. Народные песни, собранные и записанные в Псковской губернии. Псков, 1907.

Косич — М. Н. Косич. Литвины-белорусы Черниговской губернии, их быт и песни.— Живая старина, № 2—4. СПб., 1901.

Котаў — Т. І. Котаў. Вяселле. Апісанне Горацкага раёну.— Працы навуковага таварыства па вывучэнню Беларусі, т. III. Горкі, 1927.

Крачковский — Ю. Ф. Крачковский. Быт западнорусского селянина.— Чтения в Обществе истории и древностей российских, кн. 4. М., 1873.

Ледаховіч — Э. Ледаховіч. Беларускія народныя песні Гродзеншчыны. Мн., 1960.

Леонова — Т. Г. Леонова. Народная свадьба.— Фольклор Западной Сибири, вып. I. Омск, 1974.

Лобач — М. С. Лобач. Вясельныя абрады ў аколіцах мястэчка Нарвы (ПНР).— Этнаграфічны зборнік. Мн., 1975.

Людоговский — П. В. Людоговский. Этнографические очерки Смоленской губернии, III. Свадебные обычаи в Дорогобужском уезде.— Смоленский вестник, 1880, № 71.

Малевич — С. Малевич. Белорусские народные песни.— Сборник Отделения русского языка и словесности, т. LXXXII, № 5. СПб., 1907.

Материалы, I — Е. Р. Романов. Материалы по этнографии Гродненской губернии, вып. I. Вильна, 1911.

Материалы, II — Е. Р. Романов. Материалы по этнографии Гродненской губернии, вып. II. Вильна, 1912.

Мезерницкий — Н. П. Мезерницкий. Народный театр и песни в г. Стародубе Черниговской губ.— Живая старина, т. I—II. СПб., 1910.

Мікалаеў — Т. С. Мікалаеў. Вяселле ў Касцюковіцкім раёне.— Наш край, 1928, № 6—7.

Микуцкий — С. П. Микуцкий. Белорусские песни и загадки, записанные в Витебской губернии, в имении Зябки Дриссенского уезда.— Известия Академии наук по отделению русского языка и словесности, 2. Памятники и образцы народного языка и словесности (II тетр.). СПб., 1853.

Митропольская — Н. К. Митропольская. Русский фольклор в Литве. Вильнюс, 1975.

Можейко — З. Можейко. Песенная культура Белорусского Полесья. Мн., 1971.

Мышко — А. П. Мышко. Этнография деревни Ревков Скидельской волости Гродненской губ.— Советская этнография, 1941, № 5.

Немцаў — А. Немцаў. Замоскі сельсавет Асіповіцкага раёна Бабруйскай акругі.— Наш край, 1927, № 6—7.

Ніва — Ніва. Беларускі грамадска-культурны тыднёвік Беласток.

Павлова — Г. Павлова. Народные песни Смоленской области, напетые А. И. Глинкиной. М., 1969.

Пашкова — Г. Т. Пашкова. Етнокультурні зв'язки українців та білорусів Полісся. Київ, 1978.

Песні бел. нар., I — Песні беларускага народа, т. I. Мн., 1940.

Прозвицкая — Л. И. Прозвицкая, М. И. Мельников. Смоленские свадебные традиции в Сибири.— Сибирский фольклор, вып. VIII. Новосибирск, 1976.

Пьянкова — С. Пьянкова. Свадебные песни родины Глинки. М., 1977.

Радченко — Гомельские народные песни (белорусские и малорусские). Записаны в Дятловицкой волости Гомельского уезда Могилевской губернии Зинаидой Радченко.— Записки РГО по отделению этнографии, т. XIII, вып. II. СПб., 1888.

Родзяловская — Сказки, легенды, песни. Записаны в Минской и Виленской губ. А. И. Родзяловской, А. К. Снитко и Иваном Белановичем.— Минская старина, 1911, вып. II.

Розенфельд — А. Розенфельд. Белорусские народные песни —Сборник отделения русского языка и словесности, т. LXXVII, № 3. СПб., 1904.

Романов, I—II.— Е. Р. Романов. Белорусский сборник, т. I. Могилевская губ., вып. I и II. Песни, пословицы, загадки. Киев, 1886.

Романов, VIII.— Е. Р. Романов. Белорусский сборник, вып. VIII. Вильна, 1912.

Романовский — И. Романовский. Свадебные народные обычаи в Слонимском уезде и пережитки в них исторического влияния на бытовую жизнь.— Гродненские губернские ведомости, 1895, № 93.

Руберовский — Н. Руберовский. Свадебные обряды крестьян Минского уезда.— Виленский вестник, 1868, № 8.

Рубцов — Ф. Рубцов. Ольшанские песни, записанные в селе Ольша на Смоленщине. М., 1971.

Саламевіч — Янка Саламевіч. Міхал Федароўскі. Мн., 1972.

Сахараў — С. П. Сахараў. Народная творчасць латгальскіх і ілукстэнскіх беларусаў. Рыга, 1940.

Свитова — К. Свитова. Народные песни Брянской области. М., 1965.

Сердюков — И. Сердюков. Крестьянская жизнь и обычаи в Мстиславском уезде.— Могилевские губернские ведомости, 1867, № 50.

Славянина — Старинная севская свадьба. Записи и свод О. А. Славяниной. М., 1978.

Терещенко — А. Терещенко. Быт русского народа, ч. II. СПб., 1848.

Тэраўскі — Ул. Тэраўскі. Беларускі лірнік. Берлін, 1922.

Фольклор — Фольклор русского населения Прибалтики. М., 1976.

Хрэст.— Хрэстаматыя па беларускай дыялекталогіі. Мн., 1962.

Цітовіч — Песні беларускага народа. Выбранае. Уклад. і камент. Г. Цітовіча. Мн., 1959.

Чубинский — Труды этнографическо-статистической экспедиции в Западно-Русский край, снаряженной Русским географическим обществом. Юго-западный отдел. Материалы и исследования, собранные П. П. Чубинским, т. IV. СПб., 1877.

Чуркін — Беларускія народныя песні. Запіс М. Чуркіна. Мн., 1959.

Шейн — П. В. Шейн. Белорусские народные песни. СПб., 1874.

Шейн, I — П. В. Шейн. Материалы для изучения быта и языка русского населения Северо-Западного края, т. I, ч. II. СПб., 1890.

Шейн, III — П. В. Шейн. Материалы для изучения быта и языка русского населения Северо-Западного края, т. III. СПб., 1902.

Шлюбскі — А. Шлюбскі. Матэрыялы для вывучэння фальклору і мовы Віцебшчыны, ч. II. Мн., 1928.

Шырма — Беларускія народныя песні ў чатырох тамах. Запіс Р. Шырмы, т. 4. Мн., 1976.

Щукин — А. Щукин. С берегов Днепра. (Свадебные песни и обычаи).— Смоленский вестник, 1894, № 88.

Эвальд — Белорусские народные песни. Сост. З. Эвальд. М.— Л., 1941.

Эвальд, 1979 — З. В. Эвальд. Песни белорусского Полесья. М., 1979.

Юркевич — И. Юркевич. Остринский приход Виленской губернии Лидского уезда.— Этнографический сборник, вып. I. СПб., 1853.

Янчук — Н. Янчук. По Минской губернии.— Труды этнографического отделения общества любителей естествознания, антропологии и этнографии, кн. 9, т. 61. М., 1889.

Ярошевич — И. Ярошевич. Статистико-этнографические сведения о Бельском уезде Гродненской губ.— Гродненские губернские ведомости, 1848, № 20—22.

A. K.— A. K. Kilka notatek o wycieczce na Białą Ruś.— Tygodnik Literacki. Poznań, 1843.

Bykowski — P. Bykowski. Pieśni obrzędowe ludu ruskiego z okolic Pińska.— Zbiór Wiadomości do Antropologii Krajowej, t. II. Kraków, 1878.

Czeczot — J. Czeczot. Piosnki wieśniacze z nad Niemna i Dźwiny, niektóre przysłowia i idiotyzmy w mowie sławiano-krewickiej z postrzeżeniami nad nią uczynionemi. Wilno, 1846.

Cerny — A. Cerny. Pieśni białoruskie z powiatu dziśnieńskiego gub. wileńskiej.— Zbiór Wiadomości do Antropologii Krajowej, t. XVIII. Kraków, 1895.

Federowski — M. Federowski. Lud białoruski, t. V. Pieśni. Warszawa, 1960.

Gawrońska — Br. Gawrońska. Pieśni ludowe ziemi wileńskiej i nowogródzkiej. Wilno, 1935.

Hryniewič — Biełaruskija pieśni z notami. Sabrau i wydau A. Hryniewič i A. Ziaziula, t. II. Pieciarburg, 1912.

Hurynowicz — A. Hurynowicz. Zbiór rzeczy białoruskich z gminy wiszniewskiej, parafii żodziskiej, powiatu święciańskiego guberni wileńskiej.— Zbiór Wiadomości do Antropologii Krajowej, t. XVII, dz. 2. Kraków, 1893.

Klich — E. Klich. Teksty białoruskie z powiatu nowogródzkiego.— Materiały i Prace Komisji Językowej Akademii Umiejętności w Krakowie, t. 2. Kraków. 1907.

Kolberg — O. Kolberg. Zwyczaje i obrzędy weselne z Polesia.— Zbiór Wiadomości do Antropologii Krajowej, t. XII. Kraków, 1889.

Kolberg, 28 — O. Kolberg. Dzieła wszystkie, t. 28. Mazowsze, cz. V. Wrocław—Poznań, 1964.

Kunawicz — E. Kunawicz. Serce nienasycone. Warszawa, 1964.

Moszyński — K. Moszyński. Polesie wschodnie. Materiały etnograficzne ze wschodniej części byłego powiatu mozyrskiego oraz powiatu rzeczyckiego. Warszawa, 1928.

Rypiński — A. Rypiński. Białoruś. Kilka słów o poezji prostego ludu. Paryż, 1840.

Teksty — Teksty gwarowe z Białostocczyzny z komentarzem językowym. Warszawa, 1972.

Sielicki — F. Sielicki. Białoruskie obrzędy i pieśni weselne ze wsi Mikulino b. gminy Dołhinów, pow. wilejskiego.— Acta Universitatis Wratislaviensis, n. 472. Wrocław, 1979.

Tyszkiewicz — K. Tyszkiewicz. Wilija i jej brzegi pod względem hydrologicznym, historycznym i etnograficznym. Drezno, 1871.

Zienkiewicz — Piosenki gminne ludu Pińskiego. Zbierał i przekładał Romuald Zienkiewicz. Kowno, 1851.

АРХІВЫ

АІМЭФ — Архіў Інстытута мастацтвазнаўства, этнаграфіі і фальклору АН БССР (Мінск)

АН СССР — Архіў Акадэміі навук СССР у Ленінградзе
БАН — Бібліятэка Акадэміі навук СССР у Ленінградзе
БВГУ — Бібліятэка Вільнюскага дзяржаўнага універсітэта. Рукапісны аддзел
ВУ — Бібліятэка Варшаўскага універсітэта. Рукапісны аддзел
ГАДА — Дзяржаўны архіў старажытных актаў у Варшаве
ГИМ — Дзяржаўны гістарычны музей у Маскве
ИРЛИ — Архіў Інстытута рускай літаратуры (Пушкінскі дом, Ленінград)
КСД — Картатэка сектара дыялекталогіі Інстытута мовазнаўства імя Якуба Коласа Акадэміі навук БССР
РГО — Архіў Рускага геаграфічнага таварыства ў Ленінградзе.
ФБ АН БССР — Фундаментальная бібліятэка імя Якуба Коласа Акадэміі навук БССР
ЦБ АН ЛитССР — Цэнтральная бібліятэка Акадэміі навук ЛітССР
ЦГАЛИ — Цэнтральны дзяржаўны архіў літаратуры і мастацтва СССР
ЦГИА ЛитССР — Цэнтральны дзяржаўны гістарычны архіў ЛітССР
ЭМ — Этнаграфічны музей у Кракаве
Ягелон. б-ка — Ягелонская бібліятэка ў Кракаве

ІНШЫЯ СКАРАЧЭННІ

адз. зах.— адзінка захавання
в.— вёска
ваяв.— ваяводства
вар.— варыянт
вобл.— вобласць
вол.— воласць
воп.— вопіс
вуч.— вучань (вучаніца)
г.— год
гм.— гміна
г. н.— год нараджэння
г. п.— гарадскі пасёлак
губ.— губерня
зап.— запісана (запісаў, запісала)
к.— калекцыя
л.— ліст
м.— мястэчка
нар. вуч.— народнае вучылішча
п.— павет
р.— раён
спр.— справа
с/с — сельсавет
ст.— стагоддзе
студ.— студэнт (студэнтка)
сш.— сшытак
ф.— фонд
ч.— частка

КАРАВАЙ

ЗАПРАШАЮЦЬ РОД І СУСЕДАК НА КАРАВАЙ

1. Выйду на вуліцу

АІМЭФ, ф. 13, воп. 10, спр. 54 л, 68. Зап. О. Нічыпарук у 1958 г. у в. Лука Гайнаўскага п. ад Г. Трахімчук.

2. Злятайцеся, сакалы

Шейн, I, с. 257, № 8. Зап. у в. Міхалёў Бабруйскага п. Калі рашчыняюць каравай.

Вар.: Шейн, I, с. 300, № 8. Зап. у Рагачоўскім п. Калі рашчыняюць каравай; АІМЭФ, ф. 13, воп. 10, спр. 72, сш. 2, л. 2. Зап. Т. Ліпская ў 1973 г. у г. п. Рудня Лепельскага р.

3. Сабірайся, род, к роду

АН СССР, ф. 134, воп. 1, № 224, л. 7. Зап. А. А. Шахматаў у 1908 г. у Барысаўскім п.

4. Збірайся, родзе

Крачковский, с. 37. Зап. у в. Ярэмічы Навагрудскага п. Пачынаюць мясіць.

5. Із суботанькі на нядзельку гадзіна

АІМЭФ, ф. 2, воп. 7, спр. 7, сш. 8, № 78. Зап. Г. К. Антонаў у 1963 г. у Любанскім р. ад М. К. Макаед.

Вар. АІМЭФ, ф. 8, воп. 75, спр. 96, сш. 4, л. 80, № 67. Зап. Г. А. Барташэвіч у 1973 г. у в. Асяродак Старадарожскага р. Як месяць каравай; АІМЭФ, ф. 13, воп. 10, спр. 82, сш. 58, л. 5. Зап. Клеўжыц у 1974 г. у в. Лахаўка Лунінецкага р.; АІМЭФ, ф. 8, воп. 75, спр. 95, сш. 3, л. 74, № 58. Зап. Л. П. Барабанава ў 1975 г. у в. Рачэнь Любанскага р.; АІМЭФ, ф. 8, воп. 1, спр. 11, сш. 2, л. 18. Зап. М. А. Жыдовіч у 1946 г. у в. Доўгае Старобінскага р.; АІМЭФ, ф. 8, воп. 2, спр. 30, сш. 6, л. 37. Зап. І. Р. Сцяпунін у 1970 г. у г. Ашмяны; РГО, р. 53, воп. 1, спр. 110, л. 50; Янчук, с. 85—86, № 3. Зап. у в. Языль Бабруйскага п.; Добровольский, с. 88—89, № 181. Зап. у в. Данькава Смаленскага п. Як месяць каравай; Добровольский, с. 209, № 504. Зап. у в. Радашкова Ельнінскага п.; Чубинский, с. 651. Зап. у в. Міхалкова Мазырскага п. Рыхтуюць каравай; Дембовецкий, с. 555, № 80. Зап. у Гомельскім п.; Брен, с. 27. Зап. у Бельскім п.; Шейн, I, с. 55—56, № 82. Зап. у Віцебскім п.; Шейн, с. 340, № 611. Зап. у м. Чашнікі Лепельскага п.; Шейн, III, с. 445. Зап. у в. Дубей Слуцкага п.; Захарава, с. 138. Зап. у в. Медзяневічы Баранавіцкага р.; АФК, ф. 10, воп. 15, спр. 77, л. 239. Зап. Т. Б. Варфаламеева ў 1977 г. у в. Велеўшчына Лепельскага р.; АФК, ф. 10, воп. 15, спр. 27, л. 236. Зап. Т. Б. Варфаламеева ў 1977 г. у в. Двор Жэрчаніцы Ушацкага р.; Крачковский, с. 36. Зап. у в. Ярэмічы Навагрудскага п. Калі збіраюцца на вяселле. Мел. на вар. Т. Б. Варфаламеевай.

6. А ў пятніцу па вутрушку

Добровольский, с. 221, № 533. Зап. у в. Прачыстае Духаўшчынскага п.

7. Суботухна нядзелюхне гадзіла

Гарэцкі, с. 13—14, № 24, Зап. у в. Багацькаўка Мсціслаўскага р. Як учыняюць каравай.

Вар.: Дембовецкий с. 553—554, № 64. Зап. у в. Нежкаў Магілёўскага п.; Гілевіч, 1979, с. 97. Зап. у в. Замошша Лепельскага р.; Павлова, с. 73, № 57. Зап. у в. Дзядзёнкі Манастыршчынскага р.

8. А ў полі каліна, каліна

Шейн, с. 292—293. Зап. у 1868 г. у Віцебскім п. Калі месяць каравай.

Вар.: АІМЭФ, ф. 2, воп. 7, спр. 6, сш. 1, № 11. Зап. Г. К. Антонаў у 1963 г. у в. Камароўка Мсціслаўскага р.; АІМЭФ, ф. 8, воп. 76, спр. 115,

сш. 1, № 10. Зап. К. П. Кабашнікаў у 1976 г. у в. Сякераўшчына Полацкага р. Спяваюць у суботу, як пачынаецца вяселле ў маладога і ў маладой; Шлюбскі, с. 69, № 118. Зап. у 1920 г. у в. Кашавічы Суражскага п.

9. Ой, золата, золата Марыся

Гильтебрандт, с. 205, № 200. Зап. у Камянец-Літоўскай вол. Брэсцкага п. Тры песні пад адным нумарам.

Вар.: Дембовецкий, с. 483. Зап. у Клімавіцкім п. Запрашаюць мясіць каравай.

10. Ой, па сяле белы лебедзік лятае

АІМЭФ, ф. 13, воп. 9, спр. 6, л. 38. Зап. Н. Г. Аліферчык у 1960 г. у в. Стаўкі Бярозаўскага р. ад А. Ф. Сіліч.

11. Пад акошачкам да цяцеранька лятала

АІМЭФ, ф. 13, воп. 10, спр. 13, сш. 12, л. 1. Зап. у 1960 г. у в. Хадоркі Івянецкага р. ад П. Кульгавені, 60 г.

12. А чыя гэта маці

АФК, ф. 10, воп. 13, спр. 77, л. 237. Зап. Т. Б. Варфаламеева ў 1977 г. у в. Вішкавічы Чашніцкага р.

Вар.: Романов, VIII, с. 357. Зап. у Шчарбінскай вол. Віцебскага п.; АІМЭФ, ф. 8, воп. 73, спр. 68, сш. 3. Зап. А. І. Чабярук у 1973 г. у в. Дуброва Рэчыцкага р.; АІМЭФ, ф. 8, воп. 78, спр. 144, сш. 3, л. 10, № 7. Зап. Л. П. Барабанава ў 1978 г. у в. Зяцькавічы Кармянскага р.; Гілевіч, 1979, с. 96. Зап. у в. Чарняўка Крупскага р.

13. Чый жа то бацюхна

Zienkiewicz, с. 69—70, № 7. Зап. на Піншчыне над рр. Пінай, Цной і Прыпяццю.

Вар.: АІМЭФ, ф. 8, воп. 73, спр. 66, сш. 5, л. 3. Зап. А. М. Акунькова ў 1973 г. у в. Гажылавічы Бабруйскага р.; АІМЭФ, ф. 13, воп. 8, спр. 6, сш. 9, л. 1. Зап. К. Шкробат у в. Чырвонабярэжжа Лельчыцкага р.; Пашкова, с. 47. Зап. у в. Вежыца Ракітнеўскага р. Ровенскай вобл.; Захарава, с. 20. Зап. на Палессі; Материалы, I, с. 195. Зап. у в. Жытлін Слонімскага п.; Дембовецкий, с. 553, № 61. Зап. у Магілёўскім п.; Довнар-Запольский, с. 25, № 201. Зап. у в. Целяханы Пінскага п.; АІМЭФ, ф. 2, воп. 11, спр. 69. Зап. З. Я. Мажэйка ў 1969 г. у в. Клятная Пінскага р. Як каравай пачынаюць пякці. Мел. на вар. З. Я. Мажэйка.

14. Благаславі, маці

Шейн, с. 340, № 610. Зап. у м. Чашнікі Лепельскага п.

15. Чыя гэта мамка

АІМЭФ, ф. 13, воп. 6, спр. 14, сш. 13, л. 1, № 2. Зап. В. М. Міснік у 1976 г. у в. Стаі Лепельскага р. ад А. С. Судак, 1924 г. н.

Вар.: АІМЭФ, ф. 8, воп. 76, спр. 117, сш. 3, л. 35, № 22. Зап. Г. А. Барташэвіч у 1976 г. у в. Крыўцы Лепельскага р.; АІМЭФ, ф. 13, воп. 10, спр. 72, сш. 5, л. 39. Зап. Г. А. Цалко ў 1973 г. у в. Скалодзін Мазырскага р.; АІМЭФ, ф. 2, воп. 7, спр. 6, сш. 1, № 11. Зап. Г. К. Антонаў у в. Выношаўка Рагачоўскага р.; Moszyński, с. 254—255. № 666. Зап. у в. Галубіца Мазырскага п.; Чубинский, с. 216, № 484 в. Зап. у в. Міхалкова Мазырскага п.; Дембовецкий, с. 555, № 78. Зап. у Гомельскім п.; Гілевіч, 1979, с. 95. Зап. у в. Слабодка Лепельскага р.; там жа, с. 96. Зап. у в. Трасцяніца Барысаўскага р. Напярэдадні вяселля; Свитова, с. 129, № 89. Зап. у в. Астраглядава Старадубскага р. У маладога, збіраюцца ехаць да маладой. БАН, ф. 45.8.257, л. 11—12. Зап. Н. М. Малеча ў 1912 г. у в. Пакулі Чарнігаўскага п.

16. Ой, чыя жа то матанька

Bykowski, с. 271, № 8. Зап. у в. Віткаўка Пінскага п. Месячы каравай.

17. Да чыя ж гэта маці

Мезерницкий, с. 97. Зап. у г. Старадуб Чарнігаўскага п.

18. Пайду я к Дунаю

Шейн, III, с. 453—454, №119. Зап. у в. Дубей Слуцкага п.

Вар.: АІМЭФ, ф. 8, воп. 75, спр. 97, сш. 6, л. 12, № 8. Зап. Ж. П. Мурзо ў 1975 г. у в. Языль Старадарожскага р.; АІМЭФ, ф. 13, воп. 9, спр. 6, л. 39. Зап. А. П. Петруко ў 1960 г. у г. п. Лагішын Брэсцкага р.; Шейн, I, с. 241, № 9. Зап. у Навагрудскім п. Пачынаючы мясіць.

19. Тадорчына матка

Янчук, с. 88, № 29. Зап. у в. Языль Бабруйскага п.

Вар.: Шырма, с. 247, № 234. Зап. у 1963 г. у в. Замошша Слуцкага р.; АІМЭФ, ф. 8, воп. 75, спр. 93, сш. 2, л. 19, № 14. Зап. Л. М. Салавей і Л. П. Барабанава ў 1975 г. у в. Тадулічы Чэрвеньскага р.; АІМЭФ, ф. 8, воп. 75, спр. 97, сш. 1, л. 86, № 79 а. Зап. Л. П. Бялясава ў 1975 г. у в. Рачэнь Любанскага р.; АІМЭФ, ф. 13, воп. 10, спр. 35, сш. 3, л. 2—3. Зап. В. М. Ільюкевіч у в. Боркі Ганцавіцкага р.; РГО, р. 53, воп. 1, спр. 110, л. 50; Шейн, III, с. 402—403. Зап. у в. Дзякавічы Мазырскага п.; Шейн, с. 340, № 610. Зап. у м. Чашнікі Лепельскага п.; АІМЭФ, ф. 13, воп. 10, спр. 72, сш. 2, л. 2. Зап. Т. Ліпская ў 1973 г. у г. п. Рудня Лельчыцкага р.; АІМЭФ, ф. 13, воп. 10, спр. 74, сш. 3, л. 4. Зап. В. П. Бобр у 1973 г. у Мазырскім п.; АІМЭФ, ф. 13, воп. 10, спр. 59, сш. 6, л. 12. Зап. Н. І. Хорава ў в. Лошніца Барысаўскага р.; АІМЭФ, ф. 13, воп. 10, спр. 26, л. 40. Зап. З. Сурма ў 1953 г. у в. Цімкі Слуцкага р.; АІМЭФ, ф. 13, воп. 10, спр. 63, сш. 13, л. 3. Зап. І. Г. Несцяровіч у 1965 г. у в. Манарычы Слуцкага р.; АІМЭФ, ф. 13, воп. 10, спр. 73, сш. 1, л. 5—6. Зап. Т. Крывенькая ў 1973 г. у в. Валоўск Ельскага р.; АІМЭФ, ф. 8, воп. 75, спр. 96, сш. 4, л. 81, № 68. Зап. Г. А. Барташэвіч у 1975 г. у в. Асяродак Старадарожскага р.; АІМЭФ ф. 8, воп. 75, спр. 97, сш. 1, л. 29—30, № 18. Зап. Л. П. Бялясава ў 1975 г. у в. Языль Старадарожскага р.; АІМЭФ, ф. 8, воп. 73, спр. 64, сш. 3, л. 13. Зап. А. С. Ліс у 1973 г. у в. Блужа Пухавіцкага р.; АІМЭФ, ф. 13, воп. 5, спр. 26, л. 6. Зап. у 1967 г. у в. Падарэссе Слуцкага р.

20. Марусін бацюхна

АІМЭФ, ф. 13, воп. 10, спр. 88, сш. 73, л. 6—7, № 12. Зап. А. П. Усціненка ў 1969 г. у в. Адвержычы Столінскага р. ад Ф. Яхнавец, 1898 г. н.

21. А чыё ж гэта жыта

АФК, ф. 10, воп. 15, спр. 77, л. 255. Зап. Т. Б. Варфаламеева ў 1977 г. у в. Велеўшчына Лепельскага р. ад Т. Ф. Падабед, 65 г., Х. Т. Арахоўскай, 75 г.

22. Яначкава матка

БВГУ, т. 59, 10732—10837, № 5, л. 9.
Вар.: ИРЛИ, к. 40, папка 1, № 2, л. 2. Зап. М. Ю. Зубаў у 1906 г. у в. Мікулічы Клімавіцкага п.

23. Да чыя то матанька

Довнар-Запольский, с. 4, № 34. Зап. у в. Дабраслаўка Пінскага п. Пякуць каравай у хаце маладой.

24. Із-за горак-горачак

АІМЭФ, ф. 8, воп. 74, спр. 80, сш. 1, л. 61, № 30. Зап. К. А. Цвірка ў 1974 г. у в. Саланая Валожынскага р. ад М. І. Унучак, 1932 г. н. Як месяць каравай.

25. Па двару маладая Матронка пахаджала

АІМЭФ, ф. 9, воп. 3, спр. 7, № 174. Зап. І. Харсевіч у 1888—1889 гг. у в. Хорава Пружанскага п.

26. Да чэраз поле да шырокае

АІМЭФ, ф. 13, воп. 10, спр. 32, сш. 10, л. 14. Зап. Н. Кісель у 1967 г. у Маладзечанскай вобл.

27. Гарою высокаю

Материалы, I, с. 233—234. Зап. у в. Амельянец Брэсцкага п. Калі каравайніцы ўвойдуць у хату.

28. Цераз поле да шырокае

Янчук, с. 86, № 4. Зап. у в. Языль Бабруйскага п.

29. Туды ішлі каравайначкі

АІМЭФ, ф. 8, воп. 75, спр. 95, сш. 3, л. 73, № 57. Зап. Л. П. Барабанава ў 1975 г. у в. Рачэнь Любанскага р. ад В. П. Пучыла, 1904 г. н.
Вар.: Moszyński, с. 255, № 669. Зап. у в. Дзякавічы Мазырскага п.

30. Цераз поле сцежачка

АІМЭФ, ф. 8, воп. 75, спр. 96, сш. 2, л. 36, № 30. Зап. Г. А. Барташэвіч у 1975 г. у в. Клінок Чэрвеньскага р. ад Д. М. Хілько, 1910 г. н.

Вар.: АІМЭФ, ф. 13, воп. 10, спр. 11, сш. 8, л. 19. Зап. Н. Васількова ў 1967 г. у г. Мінску; АІМЭФ, ф. 8, воп. 77, спр. 134, сш. 1, л. 41. Зап. С. Т. Бахмет у 1977 г. у в. Мушыцы Акцябрскага р.; Гілевіч, 1979, с. 102. Зап. у в. Ваўкавыск Чэрвеньскага р.

31. Ішлі, ішлі гуланькаю жоначкі

Гильтебрандт, с. 206—207, № 201. Зап. у Камянец-Літоўскай вол. Брэсцкага п.

32. Ой, ішлі, ішлі каравайнічкі гарою

Шырма, с. 245, № 232. Зап. у 1932 г. у в. Шэні Пружанскага п.

Вар.: Материалы, I, с. 195. Зап. у в. Жытлін Слонімскага п.; Материалы, I, с. 234. Зап. у в. Амельянец Брэсцкага п. Месячы каравай.

33. Ой, караваю, караваю

Чубинский, с. 224, № 505. Зап. у в. Палоскі Бельскага п. Робяць шышкі для каравая.

Вар.: Захарава, с. 22. Зап. на Палессі; Бессараба, с. 97, № 24. Зап. у 1900 г. у в. Дакудаў Бельскага п.

34. Караваю, божы дару

Гайдук, 1964, с. 111. Зап. у Беластоцкім п.

35. Каравайнічык-пачынальнічык

АІМЭФ, ф. 8, воп. 1, спр. 82, сш. 2, л. 18. Зап. Г. А. Барташэвіч у 1963 г. у в. Лохаўшчына Маладзечанскага р. ад Е. С. Сымановіч, 40 г.

36. Каравайнічкі-пачынайнічкі

Гілевіч, 1979, с. 107. Зап. у в. Угрынь Зэльвенскага р.

37. Караваю-мураваю

АІМЭФ, ф. 8, воп. 74, спр. 81, сш. 3, л. 19. Зап. С. Т. Бахмет у 1974 г. у в. Сакаўшчына Валожынскага р. ад А. Ф. Ёда, 74 г.

38. Караваю, караваю

АІМЭФ, ф. 8, воп. 2, спр. 32, сш. 1, л. 17. Зап. В. І. Скідан у 1970 г. у в. Міхалішкі Астравецкага р. ад Я. А. Пяшко, 1903 г. н. Пабраўшыся за рукі, дзяўчаты спяваюць.

39. Караваю, мой раю

АІМЭФ, ф. 8, воп. 2, спр. 38, сш. 1, л. 33. Зап. С. Т. Бахмет у 1970 г. у в. Дубнікі Астравецкага р. ад М. Я. Кушлевіч.

Вар.: АІМЭФ, ф. 8, воп. 2, спр. 28, сш. 1, л. 1. Зап. Л. А. Малаш у 1970 г. у в. Дубнікі Астравецкага р.

40. Караваю, мой раю

АІМЭФ, ф. 8, воп. 2, спр. 33, сш. 2, л. 8, Зап. Г. А. Барташэвіч у 1970 г. у в. Міхалішкі Астравецкага р. ад Ю. С. Пагады, 1917 г. н.

41. Караваю, караваю

АІМЭФ, ф. 8, воп. 2, спр. 38, сш. 2, л. 41. Зап. С. Т. Бахмет у 1970 г. у в. Бальшыя Свіранкі Астравецкага р. ад Г. Свілы.

42. Папытаймося, да жоначкі

АІМЭФ, ф. 13, воп. 9, спр. 4, л. 135. Зап. у 1960 г. у в. Дрэбск Лунінецкага р. ад У. Е. Арашкевіч, 54 г.

Вар.: Шейн, III, с. 429, № 70. Зап. у в. Верасніца Мазырскага п. Калі цеста дастаюць з дзяжы на стол.

РАШЧЫНЯЮЦЬ КАРАВАЙ

43. Тройца па цэркве хадзіла

Чубинский, с. 223, № 501 д. Зап. у м. Тураў Мазырскага п. Робяць шышкі для каравая.

Вар.: АІМЭФ, ф. 13, воп. 9, спр. 6, л. 7. Зап. студ. Брэсцкага пед. ін-та ў 1960 г. у в. Гарадная Слонімскага р.; Moszyński, с. 254, № 664. Зап. у в. Галубіца Мазырскага п.; Bykowski, с. 271, № 8. Зап. у в. Віткаўка Пінскага п.

44. Пайду я к Дунаю

ГИМ, ф. 56, папка 27б, л. 412. Зап. у Барысаўскім п.

Вар.: АІМЭФ, ф. 13, воп. 9, спр. 6, л. 39. Зап. А. П. Петруковіч у 1960 г. у г. п. Лагішын Брэсцкага р.

45. Благаславіце, людзі

АІМЭФ, ф. 13, воп. 9, спр. 13, сш. 18, л. 3. Зап. Л. І. Юркевіч у в. Варонічы Рудзенскага р. ад М. Ладуцька. Калі пякуць каравай.

Вар.: Дембовецкий, с. 484. Зап. у Клімавіцкім п.; Романов, VIII, с. 474. Зап. у м. Гарадзец Рагачоўскага п. Калі трэба ўжо мясіць; Романов, VIII, с. 357. Зап. у Віцебскім п. Рашчыняюць каравай; Шейн, с. 340, № 610. Зап. у м. Чашнікі Лепельскага п.; Шырма, с. 247, № 234. Зап. у 1963 г. у в. Замошша Слуцкага р.; Брен, с. 27. Зап. у Бельскім п.

Час мясіць каравай; Чубинский, с. 218, № 491 в. Зап. у в. Палоскі Бельскага п.; Романов, VIII, с. 455. Зап. у в. Дуброўка Гомельскага п.; Шейн, I, с. 300, № 7. Зап. у в. Дворцы Рагачоўскага п.; Крачковский, с. 37. Зап. у в. Ярэмічы Навагрудскага п. Пачынаюць мясіць.

46. Дай жа божа, каб каравай

Материалы, I, с. 233. Зап. у в. Амельянец Брэсцкага п. Калі заквашваюць каравай.

47. Стаўце дзяжу цісовую

Ярошевич, с. 204. Зап. у Гродзенскай губ.

Вар.: Романов, VIII, с. 474. Зап. у Рагачоўскім п.; Дембовецкий, с. 483. Зап. у Клімавіцкім п.; Малевич, с. 90, № 16. Зап. у в. Гусакі Слуцкага п.; Шейн, с. 356. Зап. у Барысаўскім п. У суботу дзяўчаты рашчыняюць каравай; Крачковский, с. 35. Зап. у в. Ярэмічы Навагрудскага п.

48. Заслужлівы жоны

Чубинский, с. 216, № 285. Зап. у Бельскім п.

49. Сабірайцеся, каравайначкі, усе пяць

АІМЭФ, ф. 13, воп. 9, спр. 6, л. 37. Зап. М. Краўчанка ў 1960 г. у Пружанскім р. ад М. Кот, 71 г.

50. Стаяла святліца

Шейн, I, с. 300—301, № 9. Зап. у в. Дворцы Рагачоўскага п. Калі рашчыняюць каравай.

51. Старшая каравайніца

Шейн, с. 362, № 676. Зап. у Барысаўскім п. У суботу дзяўчаты рашчыняюць каравай.

52. Да ў нашае каравайніцы

АІМЭФ, ф. 8, воп. 73, спр. 69, сш. 4, л. 91, № 67. Зап. Г. А. Барташэвіч у 1973 г. у в. Віркаў Клічаўскага р. ад М. П. Дрэнь, 1908 г. н., і Г. А. Бадун, 1917 г. н.

Вар.: АІМЭФ, ф. 8, воп. 73, спр. 69, сш. 4, л. 49, № 36. Зап. Г. А. Барташэвіч у 1973 г. у в. Віркаў Клічаўскага р.; Романов, VIII, с. 487. Зап. у в. Гарадзец Быхаўскага п. Месячы каравай.

53. Караваю, мой раю

АІМЭФ, ф. 13, воп. 10, спр. 11, сш. 8, л. 14, № 19. Зап. Е. Н. Лукашова ў 1967 г. у в. Перагон Слаўгарадскага р. ад Н. А. Васільковай, 1902 г. н.

54. Адкуль каравайніцы?

Янчук, с. 86, № 2. Зап. у в. Языль Бабруйскага п.

55. Адкуль вы, каравайнічкі?

Federowski, с. 467, № 1079. Зап. каля Моўчадзі ў Навагрудскім п. Пры пячэнні каравая.

56. Да адкуль, каравайніцы

РГО, р. 53, воп. 1, спр. 110, л. 50.

57. Адкуль, каравайніцы

АІМЭФ, ф. 8, воп. 75, спр. 97, сш. 1, л. 18, № 10. Зап. Л. П. Бяляцава ў 1975 г. у в. Языль Старадарожскага р. ад Т. Г. Палаўчэні, 1908 г. н.

58. А ў нядзелечку рана

Гілевіч, 1979, с. 100. Зап. у в. Мураваны Двор Лагойскага р.

59. Маладая Валечка

Гілевіч, 1979, с. 100. Зап. у в. Поня Вілейскага р.

60. Паслухай, Леначка

АІМЭФ, ф. 8, воп. 73, спр. 71, л. 18, № 8. Зап. В. І. Скідан у 1973 г. у в. Пяшчанкі Асіповіцкага р. ад У. Л. Бобіч, 56 г.
Вар.: АІМЭФ, ф. 13, воп. 5, спр. 26, л. 6. Зап. у 1967 г. у в. Падарэссе Слуцкага р.

61. Я ж была каравайнічка

Шейн, І, с. 214, № 12. Зап. у в. Семежава Слуцкага п. Калі рашчыняюць каравай.

62. Да й узыйдзі, месячык, узыйдзі

АІМЭФ, ф. 8, воп. 73, спр. 71, л. 19, № 9. Зап. В. І. Скідан у 1973 г. у в. Пяшчанкі Асіповіцкага р. ад А. Р. Дубіна, 63 г., Ц. Л. Бобіч, 1909 г. н., А. І. Казёл, 1927 г. н.

63. Ляцелі птушачкі з раю

Е. П., с. 68—69, № 43. Зап. у Быхаўскім п.

64. Ляцелі гусачкі кала гаю

АФК, ф. 10, воп. 15, спр. 77, л. 240. Зап. Т. Б. Варфаламеева ў 1977 г. у в. Пліса Крупскага р. ад А. Ф. Шкаруба, 75 г., Г. А. Бялаўскай, 76 г., і В. І. Волах, 70 г.

65. Мы дзела зрабілі

АІМЭФ, ф. 8, воп. 73, спр. 71, л. 17, № 4. Зап. В. І. Скідан у 1973 г. у в. Жыцін Асіповіцкага р. ад П. К. Дубіны.

66. Біты караваю густа

Бобровский, с. 829. Зап. над Нёманам у Гродзенскай губ. Калі рашчыняюць каравай.

СУКАЮЦЬ СВЕЧКІ

67. Ой, дзе пайшла ды дзе забарылася

АІМЭФ, ф. 13, воп. 10, спр. 73, сш. 1, л. 6. Зап. Т. Крывенькая ў 1973 г. у в. Валоўск Ельскага р. ад К. Лазоўскай, 50 г. Спяваюць сучачы свечкі.

68. Прачыстая маці

Zienkiewicz, с. 74, № 10. Зап. на Піншчыне над рр. Пінай, Цной і Прыпяццю.

69. Паляціце, пчолачкі

АІМЭФ, ф. 2, воп. 11, спр. 63. Зап. З. Я. Мажэйка ў 1963 г. у в. Дубніцкае Мазырскага р. ад групы жанчын.

70. Тры брацці свячу сукалі

АІМЭФ, ф. 8, воп. 75, спр. 97, сш. 6, л. 14, № 10, Зап. Ж. П. Мурзо ў в. Языль Старадарожскага р. ад К. М. Лазука, 1911 г. н., Н. Г. Чырскай, 1907 г. н.

Вар.: Шейн, III, с. 405. Зап. у в. Дзякавічы Мазырскага п. Пякуць каравай у суботу і сучаць свечкі для раздзелу каравая; АІМЭФ, ф. 8, воп. 75, спр. 96, сш. 4, л. 73, № 60. Зап. Г. А. Барташэвіч у 1975 г. у в. Асяродак Старадарожскага р. Сучаць свечкі для падзелу каравая.

71. Ой, я свечку сучу

АІМЭФ, ф. 13, воп. 10, спр. 61, сш. 12, л. 2. Зап. Н. С. Буяневіч у 1963 г. у в. Тонеж Лельчыцкага р. ад Г. С. Вянгура, 77 г., А. К. Карась, 72 г. У нядзелю сучаць дружкі свечку, радзяць ёлку.

Вар.: АІМЭФ, ф. 13, воп. 10, спр. 72, л. 44. Зап. Г. Г. Курылец у

1973 г. у в. М. Бокаў Мазырскага р.; АІМЭФ, ф. 13, воп. 10, спр. 70, сш. 2, л. 2. Зап. у 1973 г. у в. Асавец Мазырскага р.; Гілевіч, 1979, с. 103. Зап. у в. Малая Слабодка Мазырскага р.

МЕСЯЦЬ КАРАВАЙ, ЕН ПАДЫХОДЗІЦЬ

72. Падыходзь, падыходзь, наш каравай

Federowski, с. 470, № 1099. Зап. каля Моўчадзі Навагрудскага п. Як замесяць каравай.

Вар.: Довнар-Запольский, с. 12, № 96. Зап. у в. Дабраслаўка Пінскага п.

73. Не ўленкайся, дзеванька

Federowski, с. 447, № 993. Зап. каля Раготны, Дварца і Моўчадзі Слонімскага п. Замясіўшы.

74. А на небе месячык узышоў

АІМЭФ, ф. 13, воп. 10, спр. 59, сш. 6, л. 12. Зап. Н. І. Хорава ў 1965 г. у в. Вялікія Негнавічы Барысаўскага р. ад Н. А. Мазоль, 50 г.

75. На небе месячык узышоў

АІМЭФ, ф. 8, воп. 75, спр. 96, сш. 2, л. 35, № 29. Зап. Г. А. Барташэвіч у 1975 г. у в. Клінок Чэрвеньскага р. ад Д. М. Хілько, 1910 г. н.

Вар.: Гілевіч, 1979, с. 96. Зап. у в. Кляцішын Пухавіцкага р.

76. Пайду я да Дунаю

Грод. губ. вед., 1895, № 1. Калі час мясіць каравай.

Вар.: АІМЭФ, ф. 13, воп. 9, спр. 6, л. 39. Зап. А. П. Петруковіч у 1960 г. у г. п. Лагішын Брэсцкага р.

77. Благаславі, божа

АІМЭФ, ф. 2, воп. 11, спр. 63. Зап. З. Я. Мажэйка ў 1963 г. у в. Дуброва Мазырскага р. ад А. К. Ляхавец, 1898 г. н.

78. Ты сступ, божа, з неба

Крачковский, с. 37. Зап. у в. Ярэмічы Навагрудскага п. Пачынаюць мясіць.

79. Тупы-тупы кола дзежачкі

Довнар-Запольский, с. 5, № 37. Зап. у в. Дабраслаўка Пінскага п.

80. Чэраз новыя сені

Bykowski, с. 272, № 10. Зап. у в. Віткаўка Пінскага п.
Вар.: Материалы, II, с. 56. Зап. у Гродзенскай губ.; АІМЭФ, ф. 8, воп. 79, спр. 167, сш. 3, № 25. Зап. Л. М. Салавей у г. Драгічын. Як гіблюць каравай.

81. Ой, быстрая рэчанька Дунаёк

АІМЭФ, ф. 8, воп. 79, спр. 167, сш. 3, № 24. Зап. Л. М. Салавей у 1980 г. у г. Драгічын ад А. Т. Лучыц-Федарэц, 1909 г. н. Калі месяць каравай.

82. Ой, у малойчыка да ў дварэ

ВУ, 135—IV, т. I, л. 4—5, № 628. Зап. М. Федароўскі ў 1880 г. у Лідскім п. Каравайная субота. Месячы каравай.

83. Не цячы, бочачка, не цячы

АІМЭФ, ф. 8, воп. 73, спр. 73, сш. 2, л. 19. Зап. К. П. Кабашнікаў у 1973 г. у в. Баркалабава Быхаўскага р. ад Т. П. Турынай, 1908 г. н.

84. Увайдзі, Грысю

Шейн, III, с. 454. Зап. у в. Дубей Слуцкага п. Рыхтуюць каравай у маладой.

85. Прыплынь, Дунаеньку

Бессараба, с. 239—240, № 78. Зап. у 1902 г. у в. Любенкі Бельскага п.

86. Ой, знаці, знаці ды разгадаці

АІМЭФ, ф. 8, воп. 74, спр. 86, сш. 3, л. 26. Зап. А. С. Фядосік у 1974 г. у г. п. Валожын ад Г. М. Рубацкай, 74 г.
Вар.: АІМЭФ, ф. 8, воп. 74, спр. 81, сш. 3, л. 19—20. Зап. С. Т. Бахмет у 1974 г. у в. Сакаўшчына Валожынскага р.

87. Не ўгадае

АІМЭФ, ф. 8, воп. 73, спр. 72, сш. 1, л. 71, № 79. Зап. Л. М. Салавей у 1973 г. у в. Уюн Быхаўскага р. ад У. Грышчанка, Н. Чэмеравай.
Вар.: АІМЭФ, ф. 8, воп. 1, спр. 25, сш. 1, л. 4. Зап. В. М. Мінкялевіч у Любанскім р.; АІМЭФ, ф. 8, воп. 2, спр. 59, л. 2. Зап. А. С. Емяльянаў у 1972 г. у Пухавіцкім р.; АІМЭФ, ф. 8, воп. 73, спр. 71, л. 17, № 3. Зап. В. І. Скідан у 1973 г. у в. Бірча Бабруйскага р.; АІМЭФ, ф. 8, воп. 75, спр. 96, сш. 2, л. 34, № 28. Зап. Г. А. Барташэвіч у 1975 г. у в. Клінок Чэрвеньскага р.; Киселев, с. 1; Moszyński, с. 255, № 668. Зап. у в. Дзякавічы Мазырскага п.; Шейн, с. 317. Зап. у в. Бабчы Лепельскага п.;

Шейн, с. 340, № 612. Зап. у в. Дуброўка Лепельскага п.; Романов, VIII, с. 487. Зап. у в. Гарадзец Быхаўскага п.; Романов, VIII, с. 477. Зап. у в. Азяраны Рагачоўскага п.; Добровольский, с. 90, № 186. Зап. у в. Данькава Смаленскага п.; АФК, ф. 10, воп. 15, спр. 77, л. 238. Зап. Т. Б. Варфаламеева ў 1977 г. у в. Вішкавічы Чашніцкага р.; Шейн, с. 317. Зап. у Віцебскім п.; Гілевіч, 1979, с. 101. Зап. у в. Седча Пухавіцкага р.; Свитова, с. 173, № 123. Зап. у в. Мохнаўка Старадубскага р. Дзеляць каравай. Мел. на вар. Т. Б. Варфаламеевай.

88. Ох, знаю я, знаю

АІМЭФ, ф. 13, воп. 10, спр. 13, сш. 12, л. 23. Зап. у 1960 г. у в. Скураты Іванэвіцкага р. ад Т. Свіла, 80 г.

Вар.: АІМЭФ, ф. 13, воп. 10, спр. 13, сш. 12, л. 2. Зап. у 1960 г. у в. Хадоркі Іванэвіцкага р.; Ягелон. б-ка, ф. 4497, 14-III, л. 215, № 1. Зап. у Лідскім п.; Юркевич, с. 289. Зап. у Лідскім п.

89. Каб я знала, каб я ведала

Материалы, II, с. 9. Зап. у в. Котра Гродзенскага п. Калі месяць каравай.

Вар.: Захарава, с. 139. Зап. у 1970 г. у в. Моталь Іванаўскага р.; Бобровский, с. 828—829. Зап. у Гродзенскай губ.; Материалы, I, с. 206. Зап. у в. Сенькавічы Слонімскага п.; Грод. губ. вед., 1864, № 42. Зап. у Кобрынскім п.

90. Ніхто не ўгадае

РГО, р. 53, воп. 1, спр. 110, л. 50.

Вар.: ГИМ, ф. 56, папка 27б, л. 412; Довнар-Запольский, с. 148, № 1. Зап. у Лашанскай вол. Гродзенскай губ.; Е. П., с. 69, № 44. Зап. у Быхаўскім п. Калі месяць каравай; Розенфельд, с. 85, № 54. Зап. у в. Парасятнікі Барысаўскага п.; Гілевіч, 1979, с. 97—98. Зап. у г. Смалявічы; АІМЭФ, ф. 8, воп. 78, спр. 151, сш. 3, л. 11, № 142. Зап. Т. К. Цяпкова ў 1978 г. у в. Царковішча Усвяцкага р.

91. Ніхто таго не ўгадае

Bykowski, с. 272, № 9. Зап. у в. Віткаўка Пінскага п.

92. Ніхто не ўвазнае

АІМЭФ, ф. 13, воп. 10, спр. 56, сш. 12, л. 1. Зап. Н. С. Буяневіч у 1963 г. у в. Тонеж Лельчыцкага р. ад Г. С. Вянгура, 77 г., А. К. Карась, 72 г.

Вар.: Moszyński, с. 255, № 667. Зап. у в. Галубіца Мазырскага п.; Federowski, с. 459, № 1049. Зап. каля Свіслачы Ваўкавыскага п.

93. Ніхто не ўгадае

Мезерницкий, с. 103, № 11. Зап. у г. Старадуб Чарнігаўскага п. У час дзялення каравая.

94. Дзіва нам дзіўное

Federowski, с. 411, № 866. Зап. каля Сталовіч у в. Гацішча Навагрудскага п. ад Ульяны Клімкевічыхі. Нядзеля. Каравайныя.

95. Ніхто не ўгадае

Янчук, с. 86, № 9. Зап. у в. Языль Бабруйскага п.

96. Да ў саду месяц свеціць

РГО, р. 53, воп. 1, спр. 110, л. 79. Зап. у Барысаўскім п.

Вар.: И. К., с. 3. Зап. у Слабадской вол. Нова-Аляксандраўскага п.; Zienkiewicz, с. 70, № 8. Зап. у Пінскім п.; Довнар-Запольский, с. 5, № 38. Зап. у в. Дабраслаўка Пінскага п.; Материалы, II, с. 2. Зап. у м. Дзевятковічы Слонімскага п.; АІМЭФ, ф. 13, воп. 10, спр. 82, сш. 58, л. 2. Зап. Л. В. Клеўжыц у 1974 г. у в. Лахаўка Лунінецкага р.; Крачковский, с. 38. Зап. у в. Ярэмічы Навагрудскага п. Пачынаюць мясіць цеста.

97. Сам бог каравай месіць

Материалы, II, с. 39. Зап. у Пружанскім п. Увечары месяць каравай тры бабы і спяваюць.

Вар.: Шейн, с. 340, № 611. Зап. у м. Чашнікі Лепельскага п.; Federowski, с. 446, № 990. Зап. каля Раготны, Дварца, Моўчадзі Слонімскага п.; Бобровский, с. 833. Зап. у Гродзенскай губ. ад палешукоў і бужан; А. К., с. 328.

98. У саду вецце вісіць

АІМЭФ, ф. 8, воп. 1, спр. 20, сш. 2, л. 3. Зап. І. Ю. Даўгяла ў 1948 г. у в. Засімы Кобрынскага р. ад А. П. Галашка, 1889 г. н.

Вар.: АІМЭФ, ф. 9, воп. 3, спр. 7, л. 91. Зап. І. Харсевіч у 1888—1889 гг. у в. Хорава Пружанскага п.

Свитова, с. 173, № 123. Зап. у в. Мохнаўка Старадубскага р. Дзеляць каравай.

99. У саду голле вісіць

Бобровский, с. 833. Зап. у Гродзенскай губ. ад палешукоў і бужан. Калі месяць каравай.

Вар.: Bykowski, с. 271, № 7. Зап. у в. Віткаўка Пінскага п.; Крачковский, с. 37. Зап. у в. Ярэмічы Навагрудскага п. Пачынаюць мясіць.

100. Ва саду голля вісяць

Шейн, I, с. 378, № 5. Зап. у Лідскім п. Робяць булкі і саджаюць у печ.

Вар.: АІМЭФ, ф. 13, воп. 10, спр. 82, сш. 58, л. 2. Зап. Л. В. Клеўжыц у в. Лахаўка Лунінецкага р. Месяць каравай.

101. У саду галлё вісіць

АІМЭФ, ф. 13, воп. 10, спр. 44, сш. 16, л. 4. Зап. у 1971 г. у в. Углы Маладзечанскай вобл. ад Ф. А. Шавель, 83 г.

102. У дубовай дзежачцы каравай месяць

Материалы, I, с. 176. Зап. у в. Свішчы Пружанскага п. Месячы каравай.

103. Да на віру, да на вірочку

ГИМ, ф. 56, папка, 27б, с. 412.

104. А хто месіць каравай

АІМЭФ, ф. 8, воп. 78, спр. 145, сш. 2, № 36 а. Зап. Л. А. Малаш у в. Заполле Навагрудскага р. ад Т. І. Свірыда, 1906 г. н.

105. Хто ж гібле каравай

Материалы, I, с. 196. Зап. у в. Жытлін Слонімскага п. Робячы каравай і яго ўпрыгожанні.

Вар.: Шейн, I, с. 240, № 8. Зап. у Навагрудскім п.; Federowski, с. 469, № 1093. Зап. каля Моўчадзі Навагрудскага п.; Federowski, с. 410, № 864. Зап. каля Сталовіч у в. Гацішча Навагрудскага п.; Шейн, III, с. 444. Зап. у в. Дубей Слуцкага п.; Бобровский, с. 833. Зап. у Гродзенскай губ. ад палешукоў і бужан; Материалы, II, с. 41. Зап. у Гродзенскай губ.; Довнар-Запольский, с. 34, № 264. Зап. у в. Святая Воля Пінскага п.

106. Стукнула на дварэ

АІМЭФ, ф. 9, воп. 3, спр. 7, л. 90. Зап. І. Харсевіч у 1888—1889 гг. у в. Хорава Пружанскага п.

107. Свеціць месяц на дварэ

АІМЭФ, ф. 13, воп. 10, спр. 6 а, л. 7. Зап. Г. В. Владыка ў 1963 г. у Вілейскім р.

Вар.: АІМЭФ, ф. 13, воп. 10, спр. 1, сш. 36, л. 13. Зап. А. У. Капітончык у 1965 г. у в. Горка Слонімскага р.; Материалы, II, с. 2. Зап. у в. Дзевятковічы Слонімскага п.; Запольский, с. 198, № 2. Зап. у Лашанскай вол. Гродзенскай губ.; Шейн, III, с. 479. Зап. у в. Ярэмічы Навагрудскага п.; Гілевіч, 1979, с. 97.

108. Да зялён явар на дварэ

Шейн, III, с. 448, № 109. Зап. у в. Дубей Слуцкага п. Вынімаюць з печы.

109. Да зелен явар на дварэ

Довнар-Запольский, с. 5, № 39. Зап. у в. Дабраслаўка Пінскага п.

110. Цяром рубяць пад акном

Гілевіч, 1979, с. 97. Зап. у в. Краснае Карэліцкага р.

111. Каля месяца зорачкі

РГО, р. 53, воп. 1, спр. 110, л. 50.

112. А ў гародзе зелле

Чубинский, с. 672. Зап. А. Маркоўскі ў в. Кульчын Бельскага п. Месячы каравай.

113. Ніхто не ўгадае

Романов, VIII, с. 477. Зап. у в. Азяраны Рагачоўскага п. Месячы каравай.

114. Да чыя то жана каравай мясіла?

ВУ, 135—IV, т. 1, л. 5, № 631. Зап. М. Федароўскі ў 1880 г. у Лідскім п. У каравайную суботу спяваюць дзяўчаты.

115. Чыя ж гэта жынка

АІМЭФ, ф. 9, воп. 3, спр. 7, л. 85. Зап. І. Харсевіч у 1888—1889 гг. у в. Хорава Пружанскага п.

Вар.: АІМЭФ, ф. 2, воп. 7, сш. 10, № 98. Зап. Г. К. Антонаў у 1963 г. у в. Галева Пінскага р.; Захарава, с. 22. Зап. на Палессі; Материалы, І, с. 195. Зап. у в. Жытлін Слонімскага п.; Federowski, с. 417, № 884. Зап. у в. Студзераўшчына Слонімскага п.

116. Чыя жана каравай мясіла?

Ягелон. б-ка, ф. 4497, 14-III, л. 215, № 1, Зап. у Лідскім п.

117. А чые то сёстры

РГО, р. 53, воп. 1, спр. 110, л. 50.

Вар.: Шейн, І, с. 306, № 22. Зап. у в. Дворцы Рагачоўскага п.

118. А чыя ж то жана

РГО, р. 53, воп. 1, спр. 110, л. 50—51.

Вар.: АІМЭФ, ф. 8, воп. 73, спр. 71, сш. 19, № 10. Зап. В. І. Скідан у в. Пяшчанкі Асіповіцкага р.

119. Чыя б жана каравай мясіла

Янчук, с. 85, № 5. Зап. у в. Языль Бабруйскага п.
Вар.: Шейн, III, с. 446. Зап. у в. Дубей Слуцкага п. Калі каравай замешан і нада яго садзіць у печ.

120. Каравай мы мясілі

АІМЭФ, ф. 8, воп. 73, спр. 62, сш. 1, л. 59, № 29. Зап. П. П. Альхімовіч у 1973 г. у в. Камена Лагойскага р. ад А. С. Курыловіч, 1908 г. н.

121. Гарадзецкія жоны, дзе ў бога бывалі

Романов, VIII, с. 474. Зап. у м. Гарадзец Рагачоўскага п. Робяць каравай і ўпрыгожанні да яго.

122. Каравайначкі-жоначкі

Чубинский, с. 231, № 524. Зап. у в. Кульчын Бельскага п.

123. Жоначкі-каравайначкі

Чубинский, с. 224, № 502. Зап. у в. Кульчын Бельскага п. Робячы шышкі для каравая.

124. Хвалілася Хведарава жонка

Шейн, III, с. 447, № 107. Зап. у в. Дубей Слуцкага п. Калі пасадзяць у печ.

125. Калі я каравай мясіла

РГО, р. 55, воп. 1, спр. 110, л. 79. Зап. у Барысаўскім п.

126. Каравай мясілі

КСД, № 777. Зап. П. П. Журба і Р. С. Жываткевіч у в. Танежыцы Чырвонаслабодскага р. ад Г. П. Логвін. Ходзяць кругом дзяжы.

127. Дунечка каравай мясіла

Добровольский, с. 89, № 182. Зап. у в. Данькава Смаленскага п. Месячы каравай.

128. Манечка дзяжу мясіла

АІМЭФ, ф. 8, воп. 2, спр. 59, л. 3. Зап. у 1965 г, у в. Ляды Дубровенскага р.

129. А калі я каравай мясіла

Шейн, I, с. 257, № 9. Зап. у в. Міхалёў Бабруйскага п. Месячы.
Вар.: РГО, р. 53, воп. 1, спр. 110, л. 79. Зап. у Барысаўскім п.

130. Да дзе пашоў, да дзе пашоў

Шейн, I, с. 377, № 2. Зап. у Лідскім п. Калі мыюць хату.

131. Малойчыкава маманька

ВУ, 135—IV, т. 1, л. 4, № 627. Зап. М. Федароўскі ў 1880 г. у Лідскім п. Каравайная субота. Спяваюць у час мяшэння.

132. Да дзеваччын войчанька

Шейн, I, с. 241, № 10. Зап. у в. Крутаўцы Навагрудскага п. Калі качаюць каравай.
Вар.: Czeczot, с. 16; ЦГИА ЛитССР, ф. 1135, воп. 10, адз. зах. 218, л. 8. Зап. Бохвіц у 1885 г. у в. Трацэвічы Навагрудскага п.; Federowski, с. 496, № 1203. Зап. каля Моўчадзі Навагрудскага п.; АІМЭФ, ф. 8, воп. 79, спр. 167, сш. 3, л. 24. Зап. Л. М. Салавей у 1980 г. у г. Драгічын. Як гіблюць каравай.

133. Годзі, годзі, пшаніца

Zienkiewicz, с. 72, № 9. Зап. на Піншчыне над рр. Пінай, Цной і Прыпяццю.
Вар.: Moszyński, с. 256, № 672. Зап. у в. Дарашэвічы Мазырскага п.; Ніва, 1977, № 4. Зап. М. Гайдук у 1976 г. у в. Буды ў Белавежскай пушчы.

134. Зарадзіла нам пшаніца, зарадзіла

Материалы, I, с. 176. Зап. у в. Свішчы Пружанскага п. Месячы каравай.
Вар.: АІМЭФ, ф. 13, воп. 10, спр. 63, сш. 17, л. 2. Зап. М. І. Смалюк у 1952 г. у г. п. Камянюкі Камянецкага р.

135. Ой ты, ярая пшанічанька

АІМЭФ, ф. 13, воп. 10, спр. 63, сш. 17, л. 2. Зап. М. І. Смалюк у 1952 г. у г. п. Камянюкі Камянецкага р. У суботу, робячы каравай, спяваюць дзяўчаты.

136. Яравая мая пшанічанька

АІМЭФ, ф. 13, воп. 9, спр. 6, л. 40. Зап. Л. Ф. Алесюк у 1960 г. у Бушмічы Высокаўскага р. ад Н. Д. Паўлючук, 72 г.

137. Ой ты, ярая пшанічанька

Хрэстаматыя, с. 307. Зап. В. Я. Краўчук у 1951 г. у Брэсцкай вобл.
Вар.: Захарава, с. 21. Зап. у Брэсцкай вобл.

138. А пшанічанька мая

Дембовецкий, с. 553, № 62. Зап. у Магілёўскім п.
Вар.: Шейн, с. 341, № 615. Зап. у м. Чашнікі Лепельскага п.

139. Выхвалялася дзеванька

Материалы, I, с. 196. Зап. у в. Жытлін Слонімскага п. Месячы каравай.

140. Да губатыя, да рылатыя

Довнар-Запольский, с. 12, № 95. Зап. у в. Дабраслаўка Пінскага п.

141. Каравайначкі-пагібалначкі

Вилен. вест., 1867, № 103, л. 397. Вывернуўшы цеста на стол.
Вар.: АІМЭФ, ф. 13, воп. 10, спр. 13, сш. 12, л. 8. Зап. у в. Хадоркі Іванцэвіцкага р.; Довнар-Запольский, с. 13, № 101. Зап. у в. Дабраслаўка Пінскага п.

142. Ляцелі гусачкі з-пад гаю

Гілевіч, 1979, с. 99—100. Зап. у в. Чарняўка Крупскага р.
Вар.: АІМЭФ, ф. 8, воп. 73, спр. 64, сш. 3, л. 10. Зап. А. С. Ліс у 1973 г. у в. Блужа Пухавіцкага р.; АІМЭФ, ф. 8, воп. 73, спр. 69, сш. 4, л. 6. Зап. Г. А. Барташэвіч у 1973 г. у в. Папоўшчына Кіраўскага р.

143. Да ляцелі гусачкі з выраю

АІМЭФ, ф. 8, воп. 73, спр. 71, л. 21, № 13. Зап. В. І. Скідан у 1973 г. у в. Талька Пухавіцкага р. ад А. Л. Размысловіч, 60 г., і Г. Р. Казлоўскай, 1911 г. н.
Вар.: АІМЭФ, ф. 8, воп. 75, спр. 96, сш. 2, л. 37, № 31. Зап. Г. А. Барташэвіч у 1975 г. у в. Клінок Чэрвеньскага р.; АІМЭФ, ф. 8, воп. 2, спр. 52, сш. 4, л. 25. Зап. Л. М. Салавей у 1972 г. у в. Таўкачэвічы Уздзенскага р.

144. Хвала ж табе, божа

Крачковский, с. 38. Зап. у в. Ярэмічы Навагрудскага п. Калі замесяць цеста.

145. Дзякуй богу, што сваё дзела зрабіла

ВУ, 135—IV, т. 1, л. 5, № 629. Зап. М. Федароўскі ў 1880 г. у Лідскім п. Каравайная субота. Пасля замяшэння каравая просяць гарэлкі.

146. Падыходзь, караваю

Federowski, с. 367, № 712. Зап. каля Свіслачы Ваўкавыскага п. (Надрукавана пяць песень пад адным нумарам.)

«Вышай стоўба» спяваюць у хаце маладога, а «Вышай печы» — у хаце маладой.

Вар.: Шейн, I, с. 221, № 1. Зап. у Навагрудскім п.; Шейн, I, с. 289, № 10. Зап. у в. Мікулічы Ігуменскага п.; Дмитриев, с. 286. Зап. у в. Лаўрышова Навагрудскага п.; Шейн, I, с. 227, № 10. Зап. у Навагрудскім п.

147. На чыей гэта ніве

Гілевіч, 1973, с. 274. Зап. у в. Лебедзева Маладзечанскага р.

148. На небе месячык вышаў

АІМЭФ, ф. 13, воп. 10, спр. 59, сш. 2, л. 5. Зап. В. І. Манулік у 1966 г. у в. Ведрыца Чэрвеньскага р. ад Н. М. Гусак.

Вар.: ЦГАЛІ, ф. 1429, воп. 1, адз. зах. 10, л. 15, № 468. Зап. у 1936 г. у в. Хутар Чэрвеньскага р.; РГО, р. 53, воп. 1, спр. 110, л. 51; АІМЭФ, ф. 8, воп. 75, спр. 93, сш. 5, л. 65, № 44. Зап. Л. П. Барабанава ў 1975 г. у в. Машчаліна Чэрвеньскага р.; Гілевіч, 1979, с. 102. Зап. у в. Вялікаполле Чэрвеньскага р.; Крачковский, с. 39. Зап. у в. Ярэмічы Навагрудскага п.

РЫХТУЮЦЬ ПЕЧ ДЛЯ КАРАВАЯ

149. А ў нашага свата баляць ногі і калені

Радченко, с. 101, № 140. Зап. у Гомельскім п.

150. Ой, у кузні кавалі куюць

Moszyński, с. 257, № 678. Зап. у в. Дзякавічы Мазырскага п.

Вар.: АІМЭФ, ф. 8, воп. 77, спр. 143, сш. 2, л. 22, № 14. Зап. Л. А. Малаш у в. Граб'ё Акцябрскага р.

151. У суботу раненька

АІМЭФ, ф. 8, воп. 74, спр. 89, сш. 3, л. 7. Зап. В. І. Скідан у в. Забрэжжа Валожынскага р. ад М. І. Балдоцкай.

152. А ў нядзелю рана

Federowski, с. 367, № 712. Зап. каля Свіслачы ў Ваўкавыскім п. (Пяць песень пад адным нумарам.)

Вар.: Романовский, с. 2. Зап. у Слонімскім п. Пакуль каравай сядзіць у печы, усе прысутнічаючыя частуюцца і спяваюць.

153. Затапілі баяры

АІМЭФ, ф. 13, воп. 9, спр. 6, л. 41. Зап. Н. А. Ігнацюк у 1960 г. у Бушмiцкім с/с Высокаўскага р. ад А. І. Карпюк, 1901 г. н.

Вар.: Federowski, с. 367, № 712. Зап. каля Свіслачы Ваўкавыскага п.; Шейн, I, с. 289, № 10. Зап. у в. Мікулічы Ігуменскага п.; Захарава, с. 22; Дмитриев, с. 286. Зап. у в. Лаўрышова Навагрудскага п.; Moszyński, с. 257, № 679. Зап. у в. Дарашэвічы Мазырскага п.

154. Добрыя дровы ў печы паляцца

АІМЭФ, ф. 8, воп. 75, спр. 94, сш. 2, л. 73—74, № 137. Зап. І. І. Мурашка, А. Г. Ляшкевіч у в. Прусы Старадарожскага р. ад Г. З. Пархімовіч, 67 г.

155. Маладая Манечка

АІМЭФ, ф. 8, воп. 1, спр. 82, сш. 2, л. 19. Зап. Г. А. Барташэвіч у 1963 г. у в. Лоск Маладзечанскага р. ад С. М. Гнілазуб.

156. Сабраліся каравайначкі ўсе пяць

АІМЭФ, ф. 8, воп. 11, спр. 67. Зап. З. Я. Мажэйка ў 1967 г. у в. Клятная Пінскага р. ад В. І. Вакульчык, 1922 г. н., М. П. Русак, 1904 г. н., Г. І. Русак, 1925 г. н., Н. П. Русак, 1922 г. н. Як каравай у печ саджаюць.

157. Найстарэйшая каравайніца [няхай ідзе]

Захарава, с. 139. Зап. у 1967 г. у в. Макарава Камянецкага р.

Вар.: Гильтебрандт, с. 207. Зап. у Камянец-Літоўскай вол. Брэсцкага п.; Дембовецкий, с. 484. Зап. у Клімавіцкім п. Прыгатаўляюць упрыгожанні для каравая.

158. Ой, пайду я

АІМЭФ, ф. 13, воп. 10, спр. 57а, сш. 2а, л. 2. Зап. В. Гарбавец у 1972 г.

Вар.: АІМЭФ, ф. 8, воп. 1, спр. 41а, л. 11. Зап. І. К. Шішчанка ў 1958 г. у Іванэвіцкім р.; Довнар-Запольский, с. 34, № 261. Зап. у в. Святая Воля Пінскага п.; АІМЭФ, ф. 2, воп. 7, спр. 9, сш. 13, № 130. Зап. Г. К. Антонаў у 1963 г. у в. Росахі Пружанскага р.; АІМЭФ, ф. 13, воп. 10, спр. 13, сш. 12, л. 23в. Зап. у 1960 г. у в. Скураты Іванэвіцкага р.; АІМЭФ, ф. 13, воп. 10, спр. 13, сш. 12, л. 2. Зап. у 1960 г. у в. Хадоркі Іванэвіцкага р.; АІМЭФ, ф. 9, воп. 3, спр. 7, л. 88. Зап. І. Харсевіч у 1888—1889 гг. у в. Хорава Пружанскага п.

159. Падайце залату лапату

АІМЭФ, ф. 13, воп. 10, сш. 41, л. 40. Зап. А. П. Шарыкала ў 1953 г. у в. Красоўскія Горы Любчанскага р. ад С. С. Каляды, 65 г.

160. А дзе тая гаспадыня

Чубинский, с. 230, № 518 б. Зап. у в. Харошчанка Бельскага п. Садзяць каравай у печ.

Вар.: Гильтебрандт, с. 206, № 200. Зап. у Камянец-Літоўскай вол. Брэсцкага п.; Материалы, I, с. 196. Зап. у в. Жытлін Слонімскага п.; РГО, р. 11, спр. 9, л. 29. Зап. М. Саковіч у 1888 г. у м. Моталь Кобрынскага п.

161. О, дзе тая гаспадыня, што ў хаце?

Материалы, I, с. 176. Зап. у в. Свішчы Пружанскага п. Садзяць у печ.

Вар.: АІМЭФ, ф. 13, воп. 10, спр. 63, сш. 17, л. 3. Зап. М. І. Смалюк у 1952 г. у г. п. Камянюкі Камянецкага р. Перад саджэннем каравая ў печ; Захарава, с. 139. Зап. у 1968 г. у в. Вялікае Сяло Пружанскага р.; Шырма, с. 246, № 233. Зап. у 1932 г. у в. Шэні Пружанскага п.; Гайдук, 1964, с. 106, № 3. Зап. на Беласточчыне; Бобровский, с. 834. Зап. у Гродзенскай губ. ад палешукоў і бужан. Саджаючы каравай; Чубинский, с. 229, № 518 а. Зап. у в. Палоскі Бельскага п.; РГО, р. 11, спр. 9, л. 28—29. Зап. М. Саковіч у 1888 г. у м. Моталь Кобрынскага п.; Лобач, с. 113. Зап. у 1968 г. каля Нарвы на Беласточчыне.

162. Дзе тая гаспадыня, што ў хаце?

АІМЭФ, ф. 9, воп. 3, спр. 7, л. 89. Зап. І. Харсевіч у 1888—1889 гг. у в. Хорава Пружанскага п.

163. Ой, дайце нам свечкі

Чубинский, с. 229, № 517 б. Зап. у в. Палоскі Бельскага п.

164. Мяціце, хлопцы, чыста печ

РГО, р. 4, воп. 1, спр. 12, л. 1. Зап. у 1840—1845 гг. у Вілейскім п.

165. Гаварыла памяло, гаварыла

АІМЭФ, ф. 13, воп. 10, спр. 66, сш. 23, л. 6. Зап. Н. Я. Іванова ў 1953 г. у в. Шавернічы Бярэзінскага р. ад Д. Д. Саскавец.

Вар.: АІМЭФ, ф. 8, воп. 2, спр. 59, л. 1. Зап. А. С. Емяльянаў у 1972 г. у в. Задашчэнне Пухавіцкага р.; АІМЭФ, ф. 8, воп. 75, спр. 93, сш. 5, л. 82, № 59. Зап. Л. П. Барабанава ў в. Машчаліна Чэрвеньскага р.; АІМЭФ, ф. 8, воп. 73, спр. 64, сш. 3, л. 12. Зап. А. С. Ліс у 1973 г. у в. Блужа Пухавіцкага р.; Шейн, I, с. 258, № 12. Зап. у в. Міхалёў Бабруйскага п.; Гілевіч, 1979, с. 100. Зап. у в. Агароднікі Дзятлаўскага р.

РОБЯЦЬ КАРАВАЙ І ШЫШКІ

166. На цісовым стале каравай гіблюць

Материалы, I, с. 234. Зап. у в. Амельянец Брэсцкага п. Гіблючы каравай. Робячы каравай і яго ўпрыгожанні.

167. Каравайнае цесцечка

ГИМ, ф. 56, папка 27 б, л. 412. Зап. у Барысаўскім п.

168. Каравайнае цеста

Шейн, I. с. 377, № 3. Зап. у Лідскім п.

169. Пшанічнае цеста

АІМЭФ, ф. 13, воп. 9, спр. 6, л. 38. Зап. Н. Г. Аліферчык у 1960 г. у в. Мінкавічы Высокаўскага р. ад А. І. Чапінюк.
Вар.: Чубинский, с. 672. Зап. у в. Кульчын Бельскага п.

170. Караваю-раю, цесцечка

АІМЭФ, ф. 8, воп. 75, спр. 111, л. 2—3. Зап. В. М. Коўтун у 1972 г. у в. Калядзішчы Ваўкавыскага р.
Вар.: АІМЭФ, ф. 8, воп. 75, спр. 111, л. 27. Зап. В. М. Коўтун у 1978 г. у в. Калядзішчы Ваўкавыскага р.; АІМЭФ, ф. 13, воп. 10, спр. 29, сш. 5, л. 15. Зап. Ч. Н. Дзявульскі ў в. Мілеўцы Шчучынскага р.; Federowski, с. 435, № 947. Зап. у Ваўкавыскім п.; Гілевіч, 1979, с. 106.

171. Шышка з лускі

Довнар-Запольский, с. 6, № 48. Зап. у в. Дабраслаўка Пінскага п. Садзяць у печ.

172. На дварэ месяц свеціць

Federowski, с. 436, № 948. Зап. каля Карыціна і Янава Сакольскага п.
Вар.: Federowski, с. 431. № 928. Зап. каля Сухаволі Сакольскага п.

173. Колькі на небе зорачак

Гілевіч, 1979, с. 98. Зап. у в. Саковічы Слонімскага р.

174. Ай, на нашым караваі

Дембовецкий, с. 553. № 63. Зап. у Магілёўскім п. Напярэдадні вяселля.

175. Паехаў малады да места

Kolberg, с. 214, № 21. Зап. у в. Дубай каля Пінска. Калі месяць цеста на каравай.

176. Ой, жаночкі мае, красачкі

Moszyński, с. 254, № 665. Зап. у в. Дзякавічы Мазырскага п. Каравайныя. Дружкі спяваюць.

177. З Магілёва купцы едуць

Шейн, с. 341, № 616. Зап. у м. Копцевічы Лепельскага п.
Вар.: Романов, VIII, с. 358. Зап. у Віцебскім п.; Садзяць у печ; Янчук, с. 86, № 6. Зап. у в. Языль Бабруйскага п.; Чубинский, с. 230, № 522 а. Зап. у в. Міхалкова Мазырскага п.

178. З горада купцы едуць

Романов, VIII, с. 487. Зап. у г. Гарадзец Быхаўскага п. Месячы каравай.
Вар.: Шейн, I, с. 259, № 17. Зап. у в. Міхалёў Бабруйскага п. Месячы каравай.

179. Ішоў каравай па масту

АІМЭФ, ф. 8, воп. 75, спр. 94, сш. 1, л. 83, № 67. Зап. І. У. Мурашка і А. Г. Ляшкевіч у Старадарожскім р. ад этнаграфічнага ансамбля Пруская дома культуры.
Вар.: Гілевіч, 1979, с. 99. Зап. у в. Рухава Старадарожскага р.

180. Да стары, божа

АІМЭФ, ф. 8, воп. 2, спр. 56, сш. 4, л. 10. Зап. у Столінскім р. Каравайніцы хрысцяцца, бяруць у рукі цеста, каб рабіць каравай і шышкі.

181. Харошы каравай, харошы

АІМЭФ, ф. 13, воп. 10, спр. 63, сш. 17, л. 3. Зап. М. І. Смалюк у 1952 г. у г. п. Камянюкі Камянецкага р. Робячы каравай.

182. Наш каравай харошы, харошы

АІМЭФ, ф. 2, воп. 11, спр. 67. Зап. З. Я. Мажэйка ў 1967 г. у в. Клятная Пінскага р. ад В. І. Вакульчык, 1922 г. н., Н. П. Русак, 1922 г. н., Г. І. Русак, 1925 г. н. Як каравай у печ саджаюць.

183. Хваліцца бога, што мы дзела зрабілі

Шейн, I, с. 307, № 25. Зап. у в. Дворцы Рагачоўскага п. Пакачаўшы.

184. А лаўкі дрыгаюць

Чубинский, с. 221, № 498 г. Зап. у в. Палоскі і Харошчанка Бельскага п. Месячы каравай.

Вар.: Гильтебрандт, с. 207, № 202. Зап. у Камянец-Літоўскай вол. Брэсцкага п.; Дембовецкий, с. 484. Зап. у Клімавіцкім п.

185. Ой, печка рагоча

Романов, VIII, с. 477. Зап. у в. Азяраны Рагачоўскага р. Каравай садзяць у печ.

186. Печ наша рагоча

АІМЭФ, ф. 13, воп. 10, спр. 74, сш. 5, л. 14. Зап. А. Дударэнка ў 1973 г. на станцыі Мазыр ад М. Шахлан, 46 г. Як садзяць каравай у печ.

Вар.: Пашкова, с. 48. Зап. у в. Дроздзін Ракітнеўскага р. Ровенскай вобл.; Захарава, с. 140. Зап. у 1967 г. у г. п. Маларыта; АІМЭФ, ф. 13, воп. 10, спр. 74, сш. 9, л. 11. Зап. Н. М. Маркавец у 1973 г. у г. Мазыр; АІМЭФ, ф. 13, воп. 10, спр. 72, сш. 5, л. 29. Зап. Г. А. Цалко ў 1973 г. у в. Скалодзін Мазырскага р.; Гілевіч, 1979, с. 103. Зап. у в. Малая Слабодка Мазырскага р.

187. Стогне печка, стогне

ЦГАЛИ, ф. 1429, воп. 1, адз. зах. 10, л. 15. Зап. у 1936 г. у в. Хутар Чэрвеньскага р. ад Н. Чарнавец, 50 г.

188. Зэяе печка, зэяе

Гілевіч, 1979, с. 101. Зап. у в. Седча Пухавіцкага р.

189. Прыпечак сакоча

Шейн, III, с. 447, № 107. Зап. у в. Дубей Слуцкага р. Калі садзяць каравай у печ. (Чатыры песні пад адным нумарам.)

190. Гожа печка, гожа

ГАДА, ф. XXII, 2/67, л. 2. Зап. у Седліцкім п. каля Буга. Збіраюцца садзіць каравай у печ.

191. Каравай рагоча

Federowski, с. 464, № 1068. Зап. каля Моўчадзі Навагрудскага п. Як паробяць шышкі і садзяць іх у печ.

Вар.: Захарава, с. 139. Зап. у 1967 г. у в. Мікольскае Маларыцкага р.

192. Кухарка-матка

Шейн, I, с. 227. № 11. Зап. у Навагрудскім п. Калі надыходзіць час садзіць каравай у печ.

193. Саступ, божа, з неба

Крачковский, с. 41. Зап. у в. Ярэмічы Навагрудскага п.
Вар.: Киев. телеграф, 1859, № 19. Зап. у Бабруйскім п.; ГИМ, ф. 56, папка 27б, л. 412. Зап. у Барысаўскім п.

194. Зляталіся пташачкі

Янчук, с. 86, № 8. Зап. у в. Языль Бабруйскага п.

195. Хадзіла Олечка па двору

АІМЭФ, ф. 13, воп. 9, спр. 4, л. 134. Зап. В. Ф. Гусціновіч у 1960 г. у в. Дрэбск Лунінецкага р. ад У. Е. Арашкевіч, 54 г.

196. Ох вы, хлопцы

Шейн, I, с. 288, № 9. Зап. у в. Мікулічы Ігуменскага п.
Вар.: Federowski, с. 367, № 712. Зап. каля Свіслачы Ваўкавыскага п. (Пяць песень пад адным нумарам.); Federowski, с. 446, № 991. Зап. каля Раготны, Дварца, Моўчадзі Слонімскага п.; Дмитриев, с. 286. Зап. у в. Лаўрышова Навагрудскага п.; АІМЭФ, ф. 13, воп. 10, спр. 48, сш. 22, л. 2. Зап. Н. А. Матошка ў 1953 г. у в. Пронькі Мядзельскага р.; ЦБ АН ЛитССР, ф. ВБФ, 124, № 58. Зап. Я. Драздовіч у 1930 г. у в. Вялец на Дзісеншчыне; Дембовецкий, с. 555, № 77. Зап. у Гомельскім п.; Бобровский, с. 834. Зап. у Гродзенскай губ. ад палешукоў і бужан; Довнар-Запольский, с. 5, № 40. Зап. у в. Дабраслаўка Пінскага п.

197. Стаяла сосанька кілька лет

АІМЭФ, ф. 9, воп. 3, спр. 7, л. 157. Зап. І. Харсевіч ў 1888—1889 гг. у в. Хорава Пружанскага п.
Вар.: АІМЭФ, ф. 8, воп. 1, спр. 46, сш. 6, л. 43. Зап. М. С. Малочка ў 1959 г. у в. Пронькі Мядзельскага р.

198. Стаяла бяроза сорак лет

Павлова, с. 71, № 56 в. Зап. у в. Дзядзёнкі Манастыршчынскага р. Смаленскай вобл. ад А. І. Глінкінай.

199. Ляжала сасонка колькі лет

Радченко, с. 103, № 147. Зап. у Гомельскім п.
Вар.: Гілевіч, 1974, с. 365. Зап. у в. Ходараў Слаўгарадскага р.; ВУ, 135—IV, т. 1, л. 6, № 634. Зап. М. Федароўскі ў 1880 г. у Лідскім п.; Мышко, с. 86. Зап. у в. Рэўкаў Скідзельскай вол. Гродзенскай губ.; Матэрыялы, I, с. 215. Зап. у в. Каменка Гродзенскага п.; Шейн, I, с. 289, № 10. Зап. у в. Мікулічы Ігуменскага п.; Шейн, III, с. 403, № 19. Зап. у в. Дзякавічы Мазырскага п.

200. Стаяла сасна сорак лет

Шлюбскі, с. 88—89, № 148. Зап. у 1920 г. у в. Вярхоўе Веліжскага п.

201. Як зажурыцца маладая Гарпіначка

Радченко, с. 102—103, № 146. Зап. у Гомельскім п.
Вар.: Чубинский, с. 233, № 533 в. Зап. у в. Палоскі Бельскага п.

202. Да бору, малойцы, да бору

Гілевіч, 1979, с. 95. Зап. у в. Гнесічы Навагрудскага р.
Вар.: АІМЭФ, ф. 8, воп. 73, спр. 72, сш. 3, л. 48. Зап. Л. М. Салавей у 1973 г. у в. Стаўпішча Кіраўскага р. ад Я. Барнацкай, родам з Бабруйскага р. Загнет — як пасадзяць хлеб у печ, кідаюць на жар сухія тонка пашчапаныя дроўцы, каб скарынка добра «схапілася» (запяклася); Добровольский, с. 89, № 183. Зап. у в. Данькава Смаленскага п. Як паляць печку для пячэння каравая; Розенфельд, с. 86, № 56. Зап. у в. Парасятнікі Барысаўскага п.

203. Стаяла ліпушка сорак лет

Добровольский, с. 201, № 483. Зап. у в. Круцілаўка Ельнінскага п. Насмешка з нявесты.

204. Да стаяла сасонка восем лет

Шейн, III, с. 445—446, № 104, Зап. у в. Дубей Слуцкага п. Калі трэба каравай у печ садзіць.

205. Да Трахімаў ойчанька

Шейн, I, с. 378, № 4, Зап. у Лідскім п.
Вар.: Шейн, III, с. 445—446. Зап. у в. Дубей Слуцкага п. Калі каравай замешан і нада садзіць яго ў печ.

206. Пара, пара каравай садзіць

РГО, р. 4, воп. 1, спр. 12, л. 1. Зап. у 1840—1845 гг. у Вілейскім п.

207. Начынаецца, развіваецца

АІМЭФ, ф. 13, воп. 10, спр. 54, л. 105. Зап. В. Івацік у 1958 г. у в. Старына Гайнаўскага п. У суботу месячы каравай.
Вар.: Чубинский, с. 673. Зап. у Бельскім п. Садзячы ў печ.

208. А ў нашай печы

Чубинский, с. 236, № 545 д. Зап. у в. Харошчанка Бельскага п.
Вар.: Чубинский, с. 235, № 545 б. Зап. у в. Палоскі Бельскага п.

209. Караваева пара

Чубинский, с. 235, № 545 а. Зап. у в. Пярэйма Бельскага п.

210. Сякіце печ, рубіце печ

Добровольский, с. 89, № 184. Зап. у в. Данькава Смаленскага п. Калі садзяць каравай у печ.

211. Караваю, мой раю

АІМЭФ, ф. 2, воп. 11, спр. 68. Зап. З. Я. Мажэйка ў 1968 г. у в. Краснае Возера Салігорскага р. ад А. А. Мацюкевіч, 1911 г. н., А. М. Лагун, 1910 г. н., А. П. Берніковіч, 1910 г. н. Як каравай у печ садзяць.

Вар.: АІМЭФ, ф. 2, воп. 7, сш. 2, л. 10. Зап. Г. К. Антонаў у 1963 г. у Любанскім р.

212. Дзевак лава — войцу слава

Klich, с. 97—98, № 8. Зап. у в. Вясёлаў Навагрудскага п. Як гіблюць каравай.

Вар.: Дмитриев, с. 286. Зап. у в. Лаўрышова Навагрудскага п.; АІМЭФ, ф. 13, воп. 10, спр. 32, № 10, л. 14. Зап. Н. Кісель у 1967 г.

213. Дзе сыноў лава

Federowski, с. 367, № 712. Зап. каля Свіслачы Ваўкавыскага п. (Пяць песень пад адным нумарам.) Садзяць у печ.

214. Караваю, мой раю

Чубинский, с. 227, № 514 а. Зап. у м. Тураў Мазырскага п.

Вар.: АІМЭФ, ф. 2, воп. 7, сш. 4, № 32. Зап. Г. К. Антонаў у 1963 г. у Любанскім р.

215. Караваю, мой раю

Гілевіч, 1979, с. 102. Зап. у в. Пунішчы Лепельскага р.

216. Да ляцелі гусачкі, гаварылі

АІМЭФ, ф. 8, воп. 73, спр. 64, сш. 3, л. 11. Зап. А. С. Ліс у 1973 г. у в. Блужа Пухавіцкага р. ад З. Праневіч, 1907 г. н. Садзячы каравай у печ.

217. Кучаравы печ мяце

Радченко, с. 91, № 93. Зап. у Гомельскім п.

Вар.: Булгаковский, с. 108, № 44. Зап. у Пінскім п.; РГО, р. 53, воп. 1, спр. 110, л. 51; Романов, VIII, с. 488. Зап. у в. Гарадзец Быхаўскага п.; Дембовецкий, с. 555, № 79. Зап. у Гомельскім п.; Довнар-

Запольский, с. 12, № 97. Зап. у в. Дабраслаўка Пінскага п.; Чубинский, с. 237, № 546 е. Зап. у Чарнігаўскім п.; Шейн, I, с. 307, № 24. Зап. у в. Дворцы Рагачоўскага п.

Ой, кучаравы печ мяце,
А халасты саджае,
Бог яму памагае.

Мятуць печ і садзяць каравай толькі халастыя.

218. Тоўстая ў печ саджала

Чубинский, с. 238, № 549. Зап. у м. Тураў Мазырскага п.

219. Губатыя, лупатыя

АІМЭФ, ф. 8, воп. 2, спр. 60, сш. 2, л. 27, № 3. Зап. В. І. Скідан у в. Вялікі Бор Хойніцкага р. ад С. Ф. Дземідзенка, 75 г. Як пякуць каравай.

220. Губатая да рылатая

АІМЭФ, ф. 13, воп. 9, спр. 6, л. 39. Зап. А. П. Петруковіч у 1960 г. у г. п. Лагішын Брэсцкага р. ад А. Н. Трацэвіч, 1888 г. н.

221. Губатая ўчыняла

Чубинский, с. 238, № 548. Зап. у в. Міхалкова Мазырскага п.

222. А рылатыя, губатыя

АІМЭФ, ф. 8, воп. 73, спр. 70, сш. 3, л. 29, № 27. Зап. І. К. Цішчанка ў 1973 г. у в. Крынкі Асіповіцкага р. ад Г. В. Кузміч, 80 г.

223. Таўстуха мясіла

АІМЭФ, ф. 13, воп. 10, спр. 82, сш. 58, л. 3. Зап. Л. В. Клеўжыц у 1974 г. у в. Лахаўка Лунінецкага р. ад І. С. Барышынай, 60 г. Як выймаюць каравай з печы.

224. А губатая мясіла

АІМЭФ, ф. 2, воп. 11, спр. 64. Зап. З. Я. Мажэйка ў 1964 г. у в. Тонеж Лельчыцкага р. ад А. П. Вянгура, 1912 г. н. Як месяць каравай.

225. Ой, каторая ўчыняла

Гілевіч, 1979, ч. 103. Зап. у в. М. Слабодка Мазырскага р.

226. Смаркатыя, лупатыя

АІМЭФ, ф. 8, воп. 75, спр. 111, л. 27. Зап. В. Новік у 1975 г. у в. Калядзішчы Ваўкавыскага р. ад Р. М. Кухарчык, 1921 г. н.

227. Гаспадынечку-вутка

Крачковский, с. 39. Зап. у в. Ярэмічы Навагрудскага п. (Дзве песні пад адным нумарам.)
Вар.: Гілевіч, 1979 г., с. 101. Зап. у в. Седча Пухавіцкага р.

228. Ой, вечар, вечар

Захарава, с. 139. Зап. у 1970 г. у в. Пучыны Пінскага р.

229. Ой, матка-ютка

Захарава, с. 139. Зап. у 1968 г. у в. Вялікае Сяло Пружанскага р.

230. Дзе ж ты, Сцяпанка, ваду браў

Пашкова, с. 47. Зап. у в. Ласіцк Пінскага р.

231. Да не слухай, дзевачка

Гілевіч, 1979, с. 98. Зап. у в. Крамок Асіповіцкага р.

232. Дзякуем табе, божа

Бобровский, с. 829. Зап. у Гродзенскай губ. над Нёманам.

233. Да казалі да пра нас людзі

Гілевіч, 1979, с. 101. Зап. у в. Седча Пухавіцкага р.

234. А хвала табе, божа

РГО, р. 53, воп. 1, спр. 110, л. 51.
Вар.: Янчук, с. 86, № 11. Зап. у в. Языль Бабруйскага п.

235. Паскач, паскач, бобра

Moszyński, с. 256, № 674. Зап. у в. Дарашэвічы Мазырскага п. Калі садзяць каравай у печ.

236. Ой, насаты каравайніцы, насаты

Чубинский, с. 239, № 553. Зап. у в. Кульчын Бельскага п.

237. Ой віце, хлопцы-смаркачы

Чубинский, с. 239, № 554. Зап. у в. Кульчын Бельскага п.

238. Ляцелі гусачкі з выраю

АІМЭФ, ф. 13, воп. 10, спр. 56, сш. 8, л. 2. Зап. Н. С. Батура ў 1969 г. у в. Кішчына-Слабада Барысаўскага р.

Вар.: АІМЭФ, ф. 8, воп. 75, спр. 108, сш. 1, л. 72, № 58. Зап. К. П. Кабашнікаў у в. Бышанка Чэрвеньскага р.; АІМЭФ, ф. 8, воп. 75, спр. 95, сш. 2, л. 83, № 75. Зап. Л. П. Барабанава ў 1975 г. у в. Засмужжа Любанскага р.; Янчук, с. 85. Зап. у в. Языль Бабруйскага п.; АІМЭФ, ф. 8, воп. 75, спр. 87, сш. 7, л. 38, № 26. Зап. Л. У. Ляцко ў в. Языль Старадарожскага р.; АІМЭФ, ф. 8, воп. 75, спр. 97, сш. 3, л. 19, № 12. Зап. А. М. Зайко ў 1975 г. у в. Языль Старадарожскага р.; АІМЭФ, ф. 8, воп. 75, спр. 97, сш. 2, л. 29, № 20, Зап. А. В. Ільюшонак у 1975 г. у в. Крычын Старадарожскага р.; Розенфельд, с. 86, № 55. Зап. у Барысаўскім п.; Bykowski, с. 272, № 10. Зап. у в. Віткаўка Пінскага п.; АІМЭФ, ф. 8, воп. 73, спр. 71, л. 16, № 1. Зап. В. І. Скідан у 1973 г. у в. Ламбава Бабруйскага р.; АІМЭФ, ф. 8, воп. 73, спр. 67, сш. 1, л. 8. Зап. Л. А. Малаш у 1973 г. у в. Цялушы Бабруйскага р.; АІМЭФ, ф. 8, воп. 73, спр. 66, сш. 3, л. 1. Зап. А. М. Акунькова ў 1973 г. у в. Гажылавічы Бабруйскага р.

239. Да ляцелі гусачкі з раю

АІМЭФ, ф. 8, воп. 77, спр. 143, сш. 2, л. 23, № 15. Зап. Л. А. Малаш у 1977 г. у в Граб'ё Акцябрскага р. ад М. Г. Багачовай, 1911 г. н.

Вар.: АІМЭФ, ф. 8, воп. 77, спр. 193, сш. 1, л. 3, № 1. Зап. Л. А. Малаш у 1977 г. у в. Граб'ё Акцябрскага р.

240. Да ляцелі гусачкі з выраю

Гілевіч, 1979, с. 99. Зап. у в. Рухава Старадарожскага р.

241. Ляцяць птушачкі із броду

АІМЭФ, ф. 8, воп. 73, спр. 71, л. 16, № 2. Зап. В. І. Скідан у 1973 г. у в. Ламбава Бабруйскага р. ад Г. І. Хурсан, 67 г.

242. А ў той дзяжы

Дембовецкий, с. 555, № 81. Зап. у Гомельскім п. Напярэдадні вяселля.

243. Хто ж у нас да дзяжу выкупіць

Материалы, I, с. 196—197. Зап. у в. Жытлін Слонімскага п. Як пасадзяць каравай у печ, то ставяць дзяжу на стол і спяваюць.

244. Гусанькі— не лябёданькі па сталу пахадзілі

ГАДА, ф. XXII, 2/67, л. 2. Зап. М. Ясеньская ў Седліцкім п. каля Буга. Мыючы стол пасля качання каравая.

245. Каравы ручкі, каравы

АІМЭФ, ф. 8, воп. 76, спр. 117, сш. 3, л. 60. Зап. Г. А. Барташэвіч у 1976 г. у в. Стаі Лепельскага р. ад Т. С. Быкавай, 1911 г. н.

246. Каравайначкі, мыйце ручкі

АІМЭФ, ф. 2, воп. 11, спр. 69. Зап. З. Я. Мажэйка ў 1969 г. у в. Клятная Пінскага р. ад П. І. Русак, 1925 г. н., М. П. Русак, 1904 г. н., Л. П. Сліж, 1930 г. н. Як замесяць каравай.

247. Мылі ручкі, мылі

АІМЭФ, ф. 13, воп. 10, спр. 35, сш. 3, л. 2. Зап. В. М. Ільюкевіч у в. Боркі Ганцавіцкага р. ад М. Д. Буйкевіч.

Вар.: РГО, р. 11, спр. 9, л. 28—29. Зап. М. Саковіч у 1888 г. у м. Моталь Кобрынскага п.; Довнар-Запольский, с. 13, № 102. Зап. у в. Дабраслаўка Пінскага п.; Захарава, с. 23.

248. Падскоч, падскоч, рысю

АІМЭФ, ф. 13, воп. 10, спр. 13, сш. 12, л. 8. Зап. у в. Хадоркі Іванэвіцкага р. ад П. Кульгавені, 60 г. Мыюць рукі, пасадзіўшы каравай у печ.

Вар.: АІМЭФ, ф. 13, воп. 10, спр. 61, сш. 12, л. 2. Зап. Н. С. Буяневіч у 1963 г. у в. Тонеж Лельчыцкага р.; Шейн, III, с. 429, № 71. Зап. у в. Верасніца Мазырскага п.; Moszyński, с. 256, № 673. Зап. у в. Дарашэвічы Мазырскага п.

249. Мы ж былі каравайначкі

АІМЭФ, ф. 2, воп. 7, № 64. Зап. Г. К. Антонаў у 1963 г. у Любанскім р. ад Е. К. Лятчэні, 51 г.

250. Ідзем па саду-вінаграду

Гайдук, 1964, с. 107, № 5. Зап. на Беласточчыне.

251. Дзе ж той дзеўся гаспадар?

Гілевіч, 1979, с. 101. Зап. у в. Седча Пухавіцкага р.

252. Мы дзела зрабілі

АІМЭФ, ф. 2, воп. 11, спр. 64. Зап. З. Я. Мажэйка ў 1964 г. у в. Тонеж Лельчыцкага р. ад А. П. Вянгура, 1912 г. н. Як пячэцца каравай.

Вар.: АІМЭФ, ф. 13, воп. 10, спр. 56, сш. 12, л. 1—2. Зап. Н. С. Буяневіч у 1963 г. у в. Тонеж Лельчыцкага р.; Дмитриев, с. 286. Зап. у в. Лаўрышова Навагрудскага п.; Шейн, III, с. 447, № 107. Зап. у в. Дубей Слуцкага п.; РГО, р. 4, воп. 1, спр. 12, л. 1. Зап. у 1840—1845 гг. у Вілейскім п. Садзяць у печ.

253. Мы ж дзела зрабілі

Moszyński, с. 257, № 676. Зап. у в. Галубіца Мазырскага п. Пасля таго, як усадзяць каравай у печ, пляскаюць у рукі і спяваюць.

КАРАВАЙ ПЯЧЭЦЦА

254. Удайся, удайся, каравай

Шейн, с. 340, № 613. Зап. у м. Копцевічы Лепельскага п.
Вар.: Шейн, III, с. 447, № 107. Зап. у в. Дубей Слуцкага п.; Гілевіч, 1979, с. 99. Зап. у в. Манцюты Іванэвіцкага р.

255. Расці, караваю

Захарава, с. 140. Зап. у 1967 г. у в. Моладава Іванаўскага р.

256. Расці, каравай, расці

Довнар-Запольский, с. 12—13, № 99. Зап. у в. Дабраслаўка Пінскага п.

257. Расці, расці, каравай

АІМЭФ, ф. 13, воп. 10, спр. 44, сш. 9, л. 6, № 7. Зап. Н. В. Макарэвіч у в. Быцень Іванэвіцкага р. ад Ф. А. Шанлі, 1887 г. н. Калі саджаюць каравай у печ.

258. І ў печы каравай іграець

АІМЭФ, ф. 8, воп. 76, спр. 117, сш. 1, л. 49, № 44. Зап. Г. А. Барташэвіч у 1976 г. у в. Абярцы Лепельскага р. ад Е. А. Клімянцёнак, 1908 г. н.
Вар.: Романов, VIII, с. 474. Зап. у Рагачоўскім п.; Романов, VIII, с. 358. Зап. у Віцебскім п.; Moszyński, с. 256, № 675. Зап. у в. Дарашэвічы Мазырскага п.; Federowski, с. 436, № 949. Зап. каля Крыніцы і Янава Слонімскага п.; Federowski, с. 431, № 929. Зап. каля Сухаволі Сакольскага п. Дзявічы вечар; Teksty, с. 136. Зап. у в. Ягінты Дамброўскага п. Беластоцкага ваяв.; Дембовецкий, с. 484. Зап. у Клімавіцкім п.; Бобровский, с. 829. Зап. у Гродзенскай губ.; АІМЭФ, ф. 13, вып. 10, спр. 44, сш. 16, л. 4. Зап. у 1971 г. у в. Углы Маладзечанскага р.; Мышко, с. 86. Зап. у в. Рэўкаў Скідзельскай вол. Гродзенскай губ.; Материалы, I, с. 215. Зап. у м. Каменка Гродзенскага п.; ВУ, 135—IV, т. 1, л. 5, № 632. Зап. М. Федароўскі ў 1808 г. у Лідскім п.; Киев. телеграф, 1859, № 19. Зап. у Бабруйскім п.; Шейн, с. 341, № 614. Зап. у м. Чашнікі Лепельскага п.; Шырма, с. 248, № 235. Зап. у 1963 г. у в. Замошша Слуцкага р.; Шейн, III, с. 447. Зап. у в. Дубей Слуцкага п. Вымаюць з печы.

259. Дзе ж ты, дзеванька, ды ты пахаджаеш

Federowski, с. 465, № 1072. Зап. каля Моўчадзі Навагрудскага п. Калі дзяцюк у касцеле. Каравайніцы пяюць.

Вар.: Federowski, с. 496, № 1203. Зап. каля Моўчадзі і Навагрудка; Шейн, I, с. 241, № 12. Зап. у Навагрудскім п. Пасадзіўшы каравай у печ.

260. Каравайная пара

АІМЭФ, ф. 13, воп. 10, спр. 70. Зап. у 1973 г. у в. Арцюшкі Клімавіцкага р. ад Г. Судас, 43 г.

261. Стану я ў печы

Дембовецкий, с. 485. Зап. у Клімавіцкім п. Калі пячэцца каравай.
Вар.: Романов, VIII, с. 474. Зап. у Рагачоўскім п. Пасадзіўшы каравай у печ.

262. На прыпечку лой

Чубинский, с. 246, № 587. Зап. у м. Тураў Мазырскага п.

263. Вокны нашы пасавушчыя

БАН, ф. 45.8.257, л. 11. Зап. Н. М. Малеча ў 1912 г. у в. Пакулі Чарнігаўскага п. Пасадзіўшы каравай у печ, каравайніцы бяруць парожнюю без века дзяжу, прыляпляюць да яе дна тры свечкі і, падымаючы дзяжу, спяваюць.
Вар.: Довнар-Запольский, с. 5, № 44. Зап. у в. Дабраслаўка Пінскага п. Калі садзяць каравай у печ:

Сені добрыя, пахадушчыя,
І вокны памінушчыя,
А печ крашаная,
Пячы хутка каравая.

264. Каравай у печы йграе

АІМЭФ, ф. 13, воп. 10, спр. 12, сш. 1, л. 24. Зап. Н. П. Краўцова ў 1968 г. у Калінкавіцкім р. ад Н. С. Торан.

265. Караваю, мой раю

АІМЭФ, ф. 13, воп. 10, спр. 89, сш. 85, л. 1. Зап. М. А. Прахарэнка ў 1971 г. у г. п. Камарын Брагінскага р. ад П. С. Іванова, 75 г.
Вар.: АІМЭФ, ф. 8, воп. 2, спр. 60, сш. 2, л. 26, № 1. Зап. В. І. Скідан у 1973 г. у в. Шкураты Брагінскага р.; Moszyński, с. 256, № 671, Зап. у в. Дарашэвічы Мазырскага п. Рыхтуюць каравай; Захарава, с. 110. Зап. у Брэсцкай вобл. Выносячы каравай, брат прыгаварвае.

266. Каравайніца мае

Kolberg, с. 215, № 25. Зап. у в. Дубай каля Пінска. Каравай у печы.

267. Наш каравай у печы

БВГУ, ф. 349-Д, 70/1, л. 21. Зап. А. Арочка ў 1911 г. у Слонімскім п.

268. Старшая каравайнічка

АІМЭФ, ф. 2, воп. 11, спр. 69. Зап. З. Я. Мажэйка ў 1969 г. у в. Клятная Пінскага р. ад М. П. Русак, 1904 г. н., П. І. Русак, 1925 г. н., Л. П. Сліж, 1930 г. н. Як вымаюць каравай з печы.

269. Старшая каравайніца

Материалы, II, с. 41. Зап. у Кобрынскім п. Садзяць у печ.

270. Ой, не садзіся да на покуце

АІМЭФ, ф. 13, воп. 10, спр. 71, сш. 7, л. 7. Зап. І. М. Кузьміч у 1973 г. у в. Малешаў Жыткавіцкага р. ад А. К. Клімовіч, 85 г.

Вар.: Шейн, III, с. 430, № 72. Зап. у в. Верасніца Мазырскага п.; Довнар-Запольский, с. 5—6, № 46. Зап. у в. Дабраслаўка Пінскага п. Каравай садзяць у печ, а каравайніц частуюць.

271. Ой, дзе ж тая пайшла

Чубинский, с. 243, № 573 в. Зап. у в. Харошчанка Бельскага п. Маці маладой частуе каравайніц перад вячэрай.

272. А ў нашае печы

АІМЭФ, ф. 8, воп. 2, спр. 60, сш. 2, л. 27, № 4. Зап. В. І. Скідан у 1973 г. у в. Вялікі Бор Хойніцкага р. ад С. Ф. Дземідзенка, 75 г.

Вар.: АІМЭФ, ф. 13, воп. 9, спр. 6, л. 7. Зап. у 1960 г. у в. Гарадная Слонімскага р.; АІМЭФ, ф. 13, воп. 10, спр. 76, сш. 8, л. 1. Зап. Н. А. Ярмоліч у 1974 г. у в. Сітніца Лунінецкага р.; АІМЭФ, ф. 13, воп. 10, спр. 74, сш. 9, л. 11. Зап. Н. М. Маркавец у 1973 г. у г. Мазыры; АІМЭФ, ф. 13, воп. 10, спр. 74, сш. 10, л. 4. Зап. В. П. Бобр у 1973 г. у Мазырскім п.; Гілевіч, 1979, с. 103. Зап. у Хойніцкім р.; АІМЭФ, ф. 8, воп. 1, спр. 41а, л. 15. Зап. І. К. Цішчанка ў 1958 г. у Івацэвіцкім р.; Захарава, с. 139. Зап. у 1970 г. у в. Моталь Іванаўскага р.

273. Гіча каравай, гіча

АІМЭФ, ф. 9, воп. 3, спр. 7, л. 87. Зап. І. Харсевіч у 1888—1889 гг. у в. Хорава Пружанскага п.

Вар.: АІМЭФ, ф. 13, воп. 10, спр. 87, сш. 48. Зап. М. В. Адамейка ў 1974 г. у в. Цераблічы Столінскага р.; Шейн, I, с. 306, № 21. Зап. у в. Дворцы Рагачоўскага п.; АІМЭФ, ф. 2, воп. 11, спр. 69. Зап. З. Я. Мажэйка ў 1969 г. у в. Клятная Пінскага р. Як пячэцца каравай; АІМЭФ, ф. 13, воп. 10, спр. 89, сш. 89, л. 5. Зап. П. С. Зямянская ў 1971 г. у в. Гудава Дубровінскага р.; Грод. губ. вед., 1864, № 42. Зап. у Кобрынскім п.; Mos-

zyński, с. 259, № 687. Зап. у в. Галубіца Мазырскага п.; АІМЭФ, ф. 13, воп. 10, спр. 82, сш. 58, л. 2—3. Зап. Л. В. Клеўжыц у 1974 г. у в. Лахаўка Лунінецкага р. Як усадзяць каравай у печ; АІМЭФ, ф. 2, воп. 7, спр. 9, сш. 3, л. 131. Зап. Г. А. Антонаў у 1963 г. у в. Росахі Пружанскага р.; Булгаковский, с. 108, № 44. Зап. у 1888 г. у Пінскім п.; Moszyński, с. 259, № 686. Зап. у в. Дзякавічы Мазырскага п.; РГО, р. 53, воп. 1, спр. 110, л. 51; Захарава, с. 23; Довнар-Запольский, с. 34, № 256. Зап. у в. Выганашчы Пінскага п.; АІМЭФ, ф. 13, воп. 10, спр. 44, сш. 10, л. 17, № 15. Зап. М. І. Плаксе ў 1971 г. у в. Навасёлкі Ляхавіцкага р.; АІМЭФ, ф. 8, воп. 73, спр. 68, сш. 3. Зап. А. І. Чабярук у 1973 г. у в. Дуброва Рэчыцкага р.; АІМЭФ, ф. 13, воп. 10, спр. 62, сш. 11, л. 3. Зап. Р. К. Гатоўчыц у 1966 г. у в. Ліпск Ляхавіцкага р. Мыюць рукі і ваду нясуць з песнямі на вуліцу; Гілевіч, 1979, с. 102. Зап. у в. Мерашыно Слуцкага р.

274. Караваічу, караваічу

Federowski, с. 446, № 988. Зап. каля Раготны, Дварца і Моўчадзі Слонімскага п.

Вар.: Federowski, с. 417, № 883. Зап. у в. Студзераўшчына каля Дзераўной, Раготны Слонімскага п.

275. Гіча каравай, гіча

Брен, с. 29—30. Зап. у Бельскім п. Калі час даставаць каравай з печы.

276. Кліча каравай, кліча

АІМЭФ, ф. 13, воп. 10, спр. 74, сш. 5, л. 3. Зап. А. Дударэнка ў 1973 г. у г. Мазыры ад М. Шахлан, 46 г. Дастаюць каравай з печы.

277. Дзе нашы каравайніцы

Чубинский, с. 664. Зап. у Кобрынскім п. Пасля гэтай песні дастаюць каравай з печы.

278. Дзе ж мае каравайначкі

Гильтебрандт, с. 207—208, № 203. Зап. у Камянец-Літоўскай вол. Брэсцкага п. Калі садзяць у печ.

Вар.: АІМЭФ, ф. 13, воп. 9, спр. 6, л. 40. Зап. Л. Ф. Алесюк у 1960 г. у в. Бушмічы Высокаўскага р.

279. Падгарэў каравай у печы

АІМЭФ, ф. 8, воп. 73, спр. 67, сш. 2, л. 16. Зап. Л. А. Малаш у 1973 г. у в. Майсеевічы Асіповіцкага р. ад Е. С. Шляхцінай, 1908 г. н.

280. Да ў печы каравай рагоча

АІМЭФ, ф. 8, воп. 73, спр. 67, сш. 2, л. 17. Зап. Л. А. Малаш у 1973 г. у в. Майсеевічы Асіповіцкага р. ад Е. С. Шляхцінай, 1908 г. н.

281. А ў печы каравай іграе

АІМЭФ, ф. 8, воп. 73, спр. 71, л. 19, № 7. Зап. В. І. Скідан у 1973 г. у в. Пяшчанікі Асіповіцкага р. ад У. Л. Бобіч, 56 г.

282. Падгарэў каравай у печы

АІМЭФ, ф. 8, воп. 75, спр. 94, сш. 2, л. 70—71, № 134. Зап. І. І. Мурашка, А. Г. Ляшкевіч у в. Трусы Старадарожскага р. ад К. С. Арцімовіч, 64 г., Г. З. Пархімовіч, 67 г.

283. Ой, пайдзіце, пабяжыце

Довнар-Запольский, с. 34, № 257. Зап. у в. Выганашчы Пінскага п.

284. Ой, у печы каравай іча

АІМЭФ, ф. 13, воп. 10, спр. 76, сш. 8, л. 1. Зап. Н. А. Ярмоліч у 1974 г. у в. Сітніца Лунінецкага р.

Вар.: АІМЭФ, ф. 13, воп. 10, спр. 74, сш. 7, л. 7. Зап. І. М. Кузьміч у 1973 г. у в. Малешаў Жыткавіцкага р.

285. Каравайніцы напіліся

АІМЭФ, ф. 13, воп. 10, спр. 37, сш. 1, л. 10, № 20. Зап. К. С. Асіповіч у в. Маркава Маладзечанскага р.

286. Каравай у печы грае

АІМЭФ, ф. 8, воп. 77, спр. 134, сш. 1, л. 41. Зап. С. Т. Бахмет у 1977 г. у в. Мушыцы Акцябрскага р. ад Ц. Г. Крэк, 1911 г. н.

Вар.: АІМЭФ, ф. 8, воп. 77, спр. 134, сш. 1, л. 2. Зап. С. Т. Бахмет у в. Дзербін Акцябрскага р.; АІМЭФ, ф. 8, воп. 73, спр. 69, сш. 4, л. 5, № 4. Зап. Г. А. Барташэвіч у 1973 г. у в. Палоўшчына Кіраўскага р.; АІМЭФ, ф. 8, воп. 73, спр. 67, сш. 2, л. 16. Зап. Л. А. Малаш у 1973 г. у в. Майсеевічы Асіповіцкага р.; АІМЭФ, ф. 13, воп. 10, спр. 37, сш. 1, л. 10. Зап. Н. М. Шнаркевіч у 1971 г. у в. Маркава Маладзечанскага р.; Гілевіч, 1979, с. 101. Зап. у в. Вяжны Салігорскага р.

287. Караваю мой, караваю

АІМЭФ, ф. 8, воп. 77, спр. 134, сш. 1, л. 2. Зап. С. Т. Бахмет у 1977 г. у в. Дзербін Акцябрскага р. ад Х. Д. Сянько, 1908 г. н.

Вар.: АІМЭФ, ф. 8, воп. 77, спр. 137, сш. 1, л. 12, № 2. Зап. В. І. Скідан у 1977 г. у в. Рассвет Акцябрскага р.; АІМЭФ, ф. 8, воп. 75, спр. 94, сш. 2, л. 73—74, № 137. Зап. І. І. Мурашка, А. Г. Ляшкевіч у 1975 г. у в. Прусы Старадарожскага р.

288. А наша печка трасецца

Аникиевич, с. 114. Зап. у Сенненскім п.

289. Караваю, да ты мой раю

АІМЭФ, ф. 8, воп. 77, спр. 142, сш. 1, № 20. Зап. Л. М. Салавей у 1977 г. у в. Чаланец Салігорскага р. ад С. І Корж, 1907 г. н.

290. Ты не туж, не плач, саплівіца

Добровольский, с. 89, № 185. Зап. у в. Данькава Смаленскага п. Калі мажуць каравай у печы.
Вар.: Добровольский, с. 196, № 194. Зап. у Смаленскім п.

291. Каравайначкі п'яны

ЦГИА ЛитССР, ф. 1135, воп. 10, адз. зах. 218, л. 32. Зап. у 1885 г. у в. Вашкоўцы Навагрудскага п. ад Г. Анішчык.

ВЫМАЮЦЬ КАРАВАІ З ПЕЧЫ

292. Сыйдзі, божа, з неба

РГО, р. 53, воп. 1, спр. 110, л. 51.
Вар.: Свитова, с. 173, № 123. Зап. у в. Мохнаўка Старадубскага р. Дзеляць каравай.

293. Дайце нам меч

Дембовецкий, с. 485. Зап. у Клімавіцкім п. Калі дастаюць каравай з печы.
Вар.: Лобач, с. 113. Зап. у 1968 г. каля Нарвы на Беласточчыне; Бобровский, с. 834. Зап. у Гродзенскай губ. ад палешукоў і бужан.

294. Наша печка на ножках стаіць

Kolberg, с. 215, № 24. Зап. у в. Дубай каля Пінска.

295. А дзе тыя кавалі

Шейн, I, с. 289, № 12. Зап. у в. Мікулічы Ігуменскага п. Калі дастаюць з печы каравай.
Вар.: Романов, VIII, с. 474. Зап. у Рагачоўскім п.; Дембовецкий, с. 485. Зап. у Клімавіцкім п.; Радченко, с. 89, № 84. Зап. у Гомельскім п.

296. Да дзе ж тыя кавалі

Гілевіч, 1979, с. 102. Зап. у в. Ваўкавыск Чэрвеньскага р.

297. Ой, дзе ж тыя кавалі

Захарава, с. 109. Зап. у Пінскім р. Вымаюць каравай з печы.

298. Ой, дайце нам меч, меч

АІМЭФ, ф. 13, воп. 10, спр. 73, сш. 1, л. 6. Зап. Т. Крывенькая ў 1973 г. у в. Валоўск Ельскага р. ад К. Лазоўскай, 50 г., П. Мельнік, 1907 г. н.

299. Дайце меч

Грод губ.вед., 1864, № 42. Зап. у Кобрынскім п.

300. Ой, дайце мне меч, меч

Материалы, I, с. 176. Зап. у в. Свішчы Пружанскага п. Дастаюць каравай з печы.

301. Ой, дайце мне меч, меч

Шейн, III, с. 430, № 73. Зап. у в. Верасніца Мазырскага п. Калі дастаюць каравай з печы.

302. Хадзем жа мы да каваля

Янчук, с. 86, № 10. Зап. у в. Языль Бабруйскага п.

303. Ой, пайду ж бо я да да каваля

Чубинский, с. 231, № 527. Зап. у в. Калошаўка Чарнігаўскага п.

304. Каравай у печы йграе

Шейн, I, с. 259, № 15. Зап. у в. Міхалёў Бабруйскага п.
Вар.: Романов, VIII, с. 488. Зап. у в. Гарадзец Быхаўскага п. Нясуць каравай у клець.

305. Запытаўся каравай у вясельнага кола

Бобровский, с. 829. Зап. у Гродзенскай губ. над Нёманам. Дастаюць каравай з печы.

306. У Львове гром грыміць

Чубинский, с. 234, № 536. Зап. у в. Кульчын Бельскага п.

307. Ой, выплыла, выплыла

Чубинский, с. 246, № 590. Зап. у в. Палоскі Бельскага п. Як дастаюць каравай з печы.

308. Чэсць табе, караваю

Чубинский, с. 244, № 578. Зап. у в. Палоскі Бельскага п. Бацька з маткай бяруць пад паху па пірагу і танцуюць.

309. Жалаваўса каравай у печы

АІМЭФ, ф. 2, воп. 11, спр. 69. Зап. З. Я. Мажэйка ў 1963 г. у в. Дуброва Мазырскага р. ад Г. Г. Вега, 1921 г. н.

Вар.: АІМЭФ, ф. 13, воп. 10, спр. 82, сш. 58, л. 3. Зап. Л. В. Клеўжыц у 1974 г. у в. Лахаўка Лунінецкага р.; АІМЭФ, ф. 13, воп. 13, спр. 61, сш. 12, л. 2. Зап. Н. С. Буяневіч у 1963 г. у в. Тонеж Лельчыцкага р.; АІМЭФ, ф. 13, воп. 9, спр. 6, л. 39. Зап. А. П. Пастуковіч у 1960 г. у г. Лагішын Брэсцкага р.; Довнар-Запольский, с. 34, № 263. Зап. у в. Выганашчы Пінскага п.; АІМЭФ, ф. 13, воп. 10, спр. 87, сш. 48, л. 19. Зап. М. В. Адамейка ў 1974 г. у в. Цераблічы Столінскага р.; АІМЭФ, ф. 13, воп. 10, спр. 89, сш. 89, л. 5. Зап. Т. С. Зямянцава ў 1971 г. у в. Гудава Дубровенскага р.; Moszyński, с. 259, № 688. Зап. у в. Галубіца Мазырскага п.; Захарава, с. 23. Зап. у Брэсцкай вобл.

310. Палажылі каравай на стол

Дембовецкий, с. 485. Зап. у Клімавіцкім п. Як дастаюць каравай з печы.

Вар.: Романов, VIII, с. 475. Зап. у Рагачоўскім п.

311. Малада дзеванька, уступі ў хатаньку

Довнар-Запольский, с. 34, № 265. Зап. у в. Святая Воля Пінскага п.

312. Аксенька, як твой каравай удаўся

АІМЭФ, ф. 13, воп. 10, спр. 70, сш. 2, л. 1. Зап. у 1973 г. у в. Асавец Мазырскага р. ад З. І. Канавальчук, 89 г., А. І. Бобер, 50 г.

313. Слаўныя гаспадыні

Чубинский, с. 245, № 583. Зап. у в. Плотніца Бельскага п. Бацькі маладой танцуюць з пірагамі.

Вар.: Гілевіч, 1979, с. 103. Зап. у в. Малая Слабодка Мазырскага р.

314. А дзе ж тая каравайнічка

Романов, VIII, с. 391. Зап. у Сушкоўскай вол. Дрысенскага п. Госці каштуюць каравай у маладой.

315. Я была каравайнічка

Шейн, с. 341, № 614. Зап. у м. Чашнікі Лепельскага п.

316. Удаўся каравай, удаўся

Гілевіч, 1979, с. 104. Зап. у в. Пунішчы Лепельскага р.

317. А чаму наш каравай

Гілевіч, 1979, с. 103. Зап. у Хойніцкім р.

318. А ў нашага каравая

Гілевіч, 1979, с. 106. Зап. у в. Жэжліна Лепельскага р.

319. Караваю, караваю

Грод. губ. вед., 1864, № 42. Зап. у Кобрынскім п. Каравай дастаюць з печы, паліваюць півам і мажуць яйкам.

Вар.: АІМЭФ, ф. 13, воп. 10, спр. 12, л. 9. Зап. у 1960 г. у в. Хадоркі Іванэвіцкага р.; Материалы, I, с. 197. Зап. у в. Жытлін Слонімскага п. Вынімаюць з печы.

320. Звонкае дзерава

Bykowski, с. 272, № 10. Зап. у в. Віткаўка Пінскага п.

Вар.: АІМЭФ, ф. 13, воп. 10, спр. 55, сш. 1, л. 4. Зап. у 1963 г. у в. Дзеткавічы Драгічынскага р.

321. Ой, у полі авёс-раса

Чубинский, с. 247, № 595. Зап. у в. Палоскі Бельскага п. Спёкшы, ставяць каравай на стол.

322. Ой, у лузе два стагі высокіх

Чубинский, с. 247, № 596. Зап. у в. Харошчанка Бельскага п. Каравай з печы ставяць на стол.

323. Буйная пшанічанька на гнаі

Шейн, III, с. 431, № 74. Зап. у в. Верасніца Мазырскага п. Каравай дастаюць з печы і ўпрыгожваюць.

Вар.: БАН, ф. 45.8.257, л. 11. Зап. Н. М. Малеча ў 1912 г. у в. Пакулі Чарнігаўскага п.

324. Добра табе, Марцінка

Янчук, с. 86, № 7. Зап. у в. Языль Бабруйскага п.

Вар.: АІМЭФ, ф. 8, воп. 75, спр. 97, сш. 1, л. 46, № 39. Зап. Л. П. Бялясава ў 1975 г. у в. Крычын Старадарожскага р.; Дембовецкий, с. 553—554, № 64. Зап. у в. Нежкаў Магілёўскага п. Напярэдадні вяселля.

325. А багат, дзевачка, татка твой

Гілевіч, 1973, с. 229. Зап. у в. Дзмітравічы Бярэзінскага р.
Вар.: АІМЭФ, ф. 8, воп. 75, спр. 98, сш. 1, л.19, № 33. Зап. В. І. Скідан у 1975 г. у в. Дзяражычы Лоеўскага р.; АІМЭФ, ф. 13, воп. 10, спр. 89, сш. 85, л. 1. Зап. М. А. Прахарэнка ў 1971 г. у г. п. Камарын Брагінскага р.; Захарава, с. 109; Романов, VIII, с. 476. Зап. у Рагачоўскім п. Месячы каравай.

326. На цісовым стале

Захарава, с. 140. Зап. у 1967 г. у в. Макарава Камянецкага р.

327. На новенькаму дварэ

Чубинский, с. 657. Зап. у в. Макраны Кобрынскага п. Дзеляць каравай.

328. Добра наша зямліца

АІМЭФ, ф. 8, воп. 73, спр. 72, сш. 1, л. 71, № 78. Зап. Л. М. Салавей у 1973 г. у в. Уюн Быхаўскага р. ад У. Грышчанка, Н. Чамяравай, Г. Кружалевіч.

329. Не війся, хмелю, на ляску

Материалы, II, с. 42. Зап. у Кобрынскім п. Як выносяць каравай.
Вар.: Романов, VIII, с. 455. Зап. у в. Дуброўка Гомельскага п. Калі робяць каравай і ўпрыгожанні да яго.

УБІРАЮЦЬ КАРАВАЙ

330. Загадзя дзеванька свашак нытае

Материалы, II, с. 50. Зап. у Гродзенскай губ. Вызаў радні.

331. Ой, дзе ж тая й пашла

Bykowski, с. 272, № 12. Зап. у в. Віткаўка Пінскага п. Калі спякуць каравай.
Вар.: Довнар-Запольский, с. 33, № 354. Зап. у в. Выганашчы Пінскага п.; АІМЭФ, ф. 13, воп. 10, спр. 56, сш. 12, л. 2. Зап. Н. С. Буяневіч у 1963 г. у в. Тонеж Лельчыцкага р. Нясуць каравай з музыкай у камору.

332. Як мы свайго каравая радзілі

АІМЭФ, ф. 13, воп. 10, спр. 88, сш. 73, л. 6. Зап. А. П. Усціненка ў 1969 г. у в. Адвержычы Столінскага р. ад Ф. Яхнавец, 1898 г. н.
Вар.: Гілевіч, 1979, с. 105. Зап. у в. Малешаў Жыткавіцкага р.

333. Ой, дайце нам свечкі

Чубинский, с. 229, № 517 а. Зап. у в. Палоскі Бельскага п.

334. Свяці, месячэньку

Чубинский, с. 230, № 519. Зап. у в. Харошчанка Бельскага п. Убіраюць каравай.

335. Зацвіла каліна

Чубинский, с. 234, № 540. Зап. у в. Харошчанка Бельскага п.

336. У нашай маладой сад зацвіў

АІМЭФ, ф. 13, воп. 10, спр. 52 а, сш. 29, л. 7. Зап. Г. А. Чарнкевіч у 1972 г. у в. Крывошын Ляхавіцкага р. ад Г. В. Глухоўскай, 1908 г. н.

337. У нашага сваточка

АІМЭФ, ф. 13, воп. 10, спр. 61, сш. 12, л. 2. Зап. Н. С. Буяневіч у 1963 г. у в. Тонеж Лельчыцкага р. ад Г. С. Вянгура, 77 г., А. К. Карась, 72 г. У нядзелю ўбіраюць каравай.

338. Надзечка прасіла

Захарава, с. 140. Зап. у 1969 г. у в. Парэчча Пінскага р.

339. Куды выце, сястрыцы, хадзілі

Kolberg, с. 215, № 27. Зап. у в. Дубай каля Пінска. Калі ўбіраюць каравай.

340. Старшая каравайніца

РГО, р. 11, спр. 9, л. 30. Зап. М. Саковіч у 1888 г. у м. Моталь Кобрынскага п.

Вар.: Материалы, I, с. 223. Зап. у в. Моладава Кобрынскага п.; Захарава, с. 109. Упрыгожваюць каравай.

341. Захацела Маруся

Чубинский, с. 228, № 515 б. Зап. у в. Харошчанка Бельскага п. Убіраюць каравай.

Вар.: Чубинский, с. 228, № 515 а. Зап. у в. Палоскі Бельскага п. Убіраюць каравай.

342. Старшая каравайніца

Материалы, II, с. 42. Зап. у Гродзенскай губ.

Вар.: Захарава, с. 140. Зап. у в. Асаўніца Іванаўскага р.; Kolberg, с. 209, № 1. Зап. у в. Мокрае каля Пінска і Любашава. Убіраюць каравай; Kolberg, с. 215, № 26. Зап. у в. Дубай каля Пінска; Захарава, с. 140. Зап. у 1967 г. у г. п. Маларыта.

343. Ой, быстрая рэчанька Дунаю

Материалы, II, с. 39. Зап. у Пружанскім п.

344. Ідзьце, сваці, да Крукова

Чубинский, с. 230, № 521. Зап. у в. Харошчанка Бельскага п.

345. Караваю ж, наш раю

Bykowski, с. 273, № 14. Зап. у в. Віткаўка Пінскага п. У нядзелю рана нясуць убіраць каравай.

346. Ой, тры, тры каравайнічкі

Гілевіч, 1979, с. 98. Зап. у в. Саковічы Слонімскага р.

347. Караваю, караваю, хто цябе нарадзіў?

АІМЭФ, ф. 13, воп. 10, спр. 21, сш. 1, л. 43. Зап. Е. І. Кардаш у 1967 г. у в. Малешава Столінскага р. ад А. І. Краўцовай, 65 г.

Вар.: АІМЭФ, ф. 13, воп. 10, спр. 76, сш. 8, л. 1. Зап. Н. А. Ярмоліч у 1974 г. у в. Сітніца Лунінецкага р.; Свитова, с. 173, № 123. Зап. у в. Мохнаўка Старадубскага р. Дзеляць каравай.

348. Караваю мой румяны

Шейн, с. 341, № 614. Зап. у м. Чашнікі Лепельскага п.

Вар.: АІМЭФ, ф. 13, воп. 10, спр. 44, сш. 9, л. 7. Зап. Н. В. Макарэвіч у 1971 г. у г. п. Быцень Івацэвіцкага р.; АІМЭФ, ф. 8, воп. 78, спр. 144, сш. 4, л. 84, № 58. Зап. Г. А. Барташэвіч у 1978 г. у в. Пятровічы Кармянскага р.

349. Караваю, мой караваю

АІМЭФ, ф. 13, воп. 10, спр. 27, сш. 23, л. 5. Зап. Н. Ф. Апімашка ў в. Грабянец Чэрвеньскага р. ад Н. І. Апімашка, 1900 г. н.

Вар.: АІМЭФ, ф. 13, воп. 9, спр. 6, л. 7. Зап. у 1960 г. у в. Гарадная Столінскага р.; Гілевіч, 1973, с. 63. Зап. у 1965—1971 гг. у в. Альсевічы Мядзельскага р.; Чубинский, с. 227, № 514 б. Зап. у в. Міхалкова Мазырскага р. Убіраюць каравай; Moszyński, с. 255—256, № 570. Зап. у в. Галубіца Мазырскага п.

350. Караваю, мой раю

Мезерницкий, с. 97. Зап. у г. Старадуб Чарнігаўскага п. На дзявічы вечар, калі каравай чапаюць. Напярэдадні вянчання.

351. Караваю, мой раю

АІМЭФ, ф. 8, воп. 76, спр. 117, сш. 1, л. 51, № 46. Зап. Г. А. Барташэвіч у 1976 г. у в. Абярцы Лепельскага р. ад Е. А. Клімянцёнак, 1908 г. н. Каравай на вяселлі не дзялілі, а рэзалі. Клалі так на стол. Адну буханачку маленькую рабілі для цвета, які тарчаў у ёй усё ўрэмя.

352. Удача, удача

Захарава, с. 110. Зап. у Пінскім п. Упрыгожваюць.

353. Ой, добра нам там было

Federowski, с. 467, № 1081. Зап. каля Моўчадзі Навагрудскага п.

354. Ды бяжыць зайчык-райчык

Захарава, с. 110. Зап. у Пінскім р. Каб шышкі не разыходзіліся ва ўсе бакі, іх абвязваюць чырвонымі ніткамі пад песню.

355. Ужо ж цяпер аквяцілі

Бобровский, с. 834. Зап. у Гродзенскай губ. ад палешукоў і бужан. Каравай прыбіраюць кветкамі.

Вар.: Крачковский, с. 45. Зап. у в. Ярэмічы Навагрудскага п.; Захарава, с. 110.

356. Ой, мядзведзю кашлаты

АІМЭФ, ф. 8, воп. 79, спр. 167, сш. 3, л. 24. Зап. Л. М. Салавей у 1980 г. у г. Драгічын ад А. Т. Лучыц-Федарэц, 1909 г. н.

Вар.: АІМЭФ, ф. 13, воп. 10, спр. 44, сш. 16, л. 3. Зап. у в. Углы Маладзечанскай вобл.

357. Ой, хто ў нас каравай выманіць?

Грод. губ. вед., 1864, № 42. Зап. у Кобрынскім п. Калі дастануць каравай з печы.

Вар.: Радченко, с. 103, № 148. Зап. у Гомельскім п.; АІМЭФ, ф. 8, воп. 73, спр. 67, сш. 3. Зап. Ю. Ф. Мацкевіч у 1973 г. у в. Азяраны Рагачоўскага р.; Романов, VIII, с. 477. Зап. у в. Азяраны Рагачоўскага п. Вынімаюць каравай з печы і кладуць на стол; АІМЭФ, ф. 9, воп. 3, спр. 7, л. 81. Зап. І. Харсевіч у 1888—1889 гг. у в. Хорава Пружанскага п.

358. Купчына й у акенечка таркае

АІМЭФ, ф. 8, воп. 79, спр. 167, сш. 3, л. 23. Зап. Л. М. Салавей у 1980 г. у г. Драгічын ад А. Т. Лучыц-Федарэц, 1909 г. н. Як каравай таргуюць.

359. Ой, дзе ж наш гаспадар дамавы?

Материалы, II, с. 39. Зап. у Пружанскім п. Калі садзяць за стол каравайніц.

ПЕРАНОСЯЦЬ КАРАВАЙ У КЛЕЦЬ

360. Прасіла дзеванька сваяго баценька

Материалы, I, с. 234. Зап. у в. Амельянец Брэсцкага п. Каравай нясуць у клець.

361. Абяцалася маці

Чубинский, с. 245, № 585. Зап. у в. Кульчын Бельскага п. Калі дастануць каравай з печы.

362. Запрагайце, закладайце

Moszyński, с. 260, № 691. Зап. у в. Дарашэвічы Мазырскага п. Калі дастаюць каравай з печы.

Вар.: АІМЭФ, ф. 13, воп. 10, спр. 72, л. 3. Зап. Т. Ліпская ў 1973 г. у г. п. Рудня Лельчыцкага р.

363. Наш каравай у рагожы

Гілевіч, 1979, с. 104. Зап. у Нясвіжскім р.

Вар.: Грод. губ. вед., 1864, № 42. Зап. у Кобрынскім п. Нясуць каравай у камору.

364. Высока сонейка, высока

Захарава, с. 111. Зап. у Пінскім р. Каравай ставяць у каморы на зямлі пад песню каравайніц.

Вар.: АІМЭФ, ф. 8, воп. 76, спр. 116, сш. 4, л. 43, № 48. Зап. Л. М. Лесіна ў в. Заастравічча Клецкага р. Як выносяць каравай; Бобровский, с. 834. Зап. у Гродзенскай губ. ад палешукоў і бужан. Нясуць каравай у камору; Радченко, с. 101, № 139; Материалы, II, с. 42. Зап. у Гродзенскай губ. Калі выносяць каравай; Материалы, I, с. 197. Зап. у в. Жытлін Слонімскага п. Носяць каравай на галаве кругом стала, калі ён спёкся; Довнар-Запольский, с. 33, № 253. Зап. у в. Выганашчы Пінскага п.; Довнар-Запольский, с. 6, № 49. Зап. у в. Дабраслаўка Пінскага п.; Шейн, I, с. 322, № 1. Зап. у м. Капыль.; Гілевіч, 1979, с. 104. Зап. у в. Кандратавічы Стаўбцоўскага р.

365. Вынялі каравай з бялёнай печы

АІМЭФ, ф. 9, воп. 3, спр. 7, л. 80. Зап. І. Харсевіч у 1888—1889 гг. у в. Хорава Пружанскага п.

366. Нясіце каравай, нясіце

РГО, р. 53, воп. 1, спр. 110, л. 51.

Вар.: АІМЭФ, ф. 8, воп. 74, спр. 80, сш. 1, л. 47, № 22. Зап. К. А. Цвірка ў в. Пералясянка Валожынскага р. Адносяць каравай у аруд; АІМЭФ, ф. 13, воп. 10, спр. 30, сш. 20. Зап. С. А. Арцюкевіч у 1971 г. у в. Узбалаць Валожынскага р.; АІМЭФ, ф. 8, воп. 1, спр. 39, сш. 4, л. 18. Зап. І. К. Цішчанка ў 1956 г. у в. Першаі Валожынскага р.; АІМЭФ, ф. 13, воп. 10, спр. 57, сш. 28, № 6. Зап. Р. І. Яўменчыкава ў 1969 г. у в. Ратынцы Валожынскага р.; АІМЭФ, ф. 13, воп. 10, спр. 60, сш. 4, л. 6. Зап. М. В. Коршунава ў 1969 г. у в. Бузуны Валожынскага р.

367. Караваю, граю

Moszyński, с. 259, № 689. Зап. у в. Дзякавічы Мазырскага п. Вымаюць каравай з печы.

368. Ой, чый то братайка

Захарава, с. 110. Зап. у Брэсцкай вобл. Брат выносіць каравай.

369. Чые ж то сястрыцы

Kolberg, с. 215, № 28. Зап. у в. Дубай каля Пінска. Калі нясуць каравай у камору.

370. Пытаўся каравай пяроднічку

Материалы, II, с. 42. Зап. у Кобрынскім п. Калі выносяць каравай.

Вар.: АІМЭФ, ф. 8, воп. 75, спр. 96, сш. 2, л. 38, № 32. Зап. Г. А. Барташэвіч у 1975 г. у в. Клінок Чэрвеньскага р.; Бобровский, с. 829. Зап. у Гродзенскай губ. Нясуць каравай у клець; Довнар-Запольский, с. 34, № 262. Зап. у в. Святая Воля Пінскага п.; Довнар-Запольский, с. 33, № 252. Зап. у в. Выганашчы Пінскага п.

371. Пытаўся каравай у перапечы

Дембовецкий, с. 485. Зап. у Клімавіцкім п. Нясуць каравай у клець.

Вар.: Романов, VIII, с. 475. Зап. у Рагачоўскім п. Вымаюць каравай з печы.

372. А пытаўся каравай у перапечы

Шейн, I, с. 289, № 13. Зап. у в. Мікулічы Ігуменскага п. Нясуць каравай у клець.

Вар.: РГО, р. 53, воп. 1, спр. 110, л. 51; Довнар-Запольский, с. 13, № 100. Зап. у в. Дабраслаўка Пінскага п.

373. Да пытаўся каравай у печы

Шейн, III, с. 449, № 111. Зап. у в. Дубей Слуцкага п. Нясуць каравай у клець.

374. Пытаўся каравай у перапечы

Романов, VIII, с. 358. Зап. у Віцебскім п. Нясуць каравай у клець.

375. А не пытайся, каравай, у перапечы

Шейн, I, с. 259, № 16. Зап. у в. Міхалёў Бабруйскага п. Нясуць каравай у клець.

Вар.: ЭМ, ф. 334, п. 2. Зап. М. Высакінская ў вв. Гарадынава, Брылькі і Шапавалы Валожынскага п. Садзячы каравай у печ.

376. Да пытаўся каравай у перапечы

Чубинский, с. 235, № 543. Зап. у Чарнігаўскім п.

Вар.: Крачковский, с. 49. Зап. у в. Вярховічы Слонімскага п.; АІМЭФ, ф. 13, воп. 10, спр. 74, сш. 7, л. 7. Зап. І. М. Кузьміч у 1973 г. у в. Малешаў Жыткавіцкага р. Калі дастаюць каравай з печы; Moszyński, с. 259, № 690. Зап. у в. Дарашэвічы над Прыпяццю Мазырскага п.; Шейн, III, с. 431, № 75. Зап. у в. Верасніца Мазырскага п. Выносяць каравай у клець; АІМЭФ, ф. 13, воп. 10, спр. 44, сш. 9, л. 7. Зап. Н. В. Макарэвіч у г. п. Быцень Іванэвіцкага р.; Шейн, III, с. 475. Зап. у в. Дзякавічы Мазырскага п. Каравай нясуць у хату прыпяваючы.

377. Папытайцеся ў перапечы

Federowski, с. 447, № 994. Зап. каля Раготны, Дварца, Моўчадзі Слонімскага п.

Вар.: Federowski, с. 418, № 887. Зап. у в. Студзераўшчына каля Раготны Слонімскага п.; ВУ, 135—IV, т. 1, л. 6, № 633. Зап. М. Федароўскі ў 1880 г. у Лідскім п. Садзячы ў печ каравай, спяваюць.

378. Пытаўся каравай перапечы

АІМЭФ, ф. 8, воп. 75, спр. 97, сш. 8. л. 81, № 48. Зап. Я. А. Хорсуна ў 1975 г. у в. Рачэнь Любанскага р. ад Х. В. Пучыла, 70 г.

379. Віце, сядухі, сядзелі

Чубинский, с. 246, № 593. Зап. у в. Кульчын Бельскага п. Як занясуць каравай у камору.

380. А мы былі ў клеці

Романов, VIII, с. 358. Зап. у Віцебскім п. Калі занясуць каравай у клець і ідуць дахаты.

ЧАСТУЮЦЬ КАРАВАЙНІЦ

381. Не бугаенька ў жыце

Bykowski, с. 272, № 13. Зап. у в. Віткаўка Пінскага п. Спяклі каравай.

Вар.: АІМЭФ, ф. 13, воп. 10, спр. 82, сш. 58, л. 3. Зап. Л. В. Клеўжыц у 1974 г. у в. Лахаўка Лунінецкага р. Як дастануць каравай з печы.

382. Дзе ж наш гаспадар дзеўся

Шейн, III, с. 446—447, № 106. Зап. у в. Дубей Слуцкага п. Каравайніцы спяваюць гаспадару.

Вар.: Вилен. вест., 1867, № 103, с. 397. Зап. у Гродзенскай губ. Спявае другая каравайніца.

383. Усадзілі мяне ў дзела

АІМЭФ, ф. 9. воп. 3, спр. 7, л. 86. Зап. І. Харсевіч у 1880—1889 гг. у в. Хорава Пружанскага п.

384. Ой, папала ж я ў дзела

Bykowski, с. 272, № 11. Зап. у в. Віткаўка Пінскага п. Напярэдадні вяселля.

Вар.: РГО, р. 53, воп. 1, спр. 110, л. 51; Дембовецкий, с. 555, № 79. Зап. у Гомельскім п.

385. Скупая гаспадыня

АІМЭФ, ф. 9, воп. 3, спр. 7, л. 83. Зап. І. Харсевіч у 1888—1889 гг. у в. Хорава Пружанскага п.

386. Слаўны наш караваю

Гильтебрандт, с. 205, № 200. Зап. у Камянец-Літоўскай вол. Брэсцкага п. (Пад адным нумарам тры песні.)

Вар.: Захарава, с. 139. Зап. у 1968 г. у в. В. Сяло Пружанскага р.

387. Каравайніцы маладыя

ЦГАЛИ, ф. 1429, воп. 1, спр. 10, л. 15. Зап. А. Валевіч у 1936 г. у в. Хутар Чэрвеньскага р. ад Н. Чарнавец, 50 г.

Вар.: Шейн, I, с. 289, № 11. Зап. у в. Мікулічы Ігуменскага п.

388. Каравайніца не галодна

РГО, р. 53, воп. 1, спр. 110, л. 50.

389. Да за караваю куса

Чубинский, с. 242, № 569. Зап. у м. Тураў Мазырскага п. Маці маладой частуе каравайніц перад вячэрай.

390. Дзякуймо маладзіцы

Чубинский, с. 241, № 567. Зап. у в. Харошчанка Бельскага п. Калі маці маладой частуе каравайніц да вячэры.

Вар.: Бессараба, с. 240, № 80. Зап. у 1902 г. у в. Любенкі Бельскага п. У суботу вечарам, калі робяць каравай, дружкі і свашкі спяваюць.

391. Дзякуем богу

Шейн, I, с. 227. Зап. у Навагрудскім п. Пасадзіўшы каравай у печ, каравайніцы ядуць і спяваюць.

392. Ой, як ішла на караваец

Пашкова, с. 48. Зап. у в. Вежыца Ракітнеўскага р. Ровенскай вобл.

393. Старшая свашка мала

АІМЭФ, ф. 8, воп. 74, спр. 81, сш. 3, л. 20. Зап. С. Т. Бахмет у 1974 г. у в. Сакаўшчына Валожынскага р. ад А. Ф. Ёда, 74 г.

394. Каравайніцы п'яны

АІМЭФ, ф. 8, воп. 78, спр. 151, сш. 3, л. 11, № 142. Зап. Т. К. Цяпкова ў 1978 г. у в. Царковішча Усвяцкага р. ад В. Ф. Сяргеевай, 1922 г. н.

395. А калі я каравай качала

Шейн, I, с. 257—258, № 10. Зап. у в. Міхалёў Бабруйскага п. Калі вымаюць каравай з печы.

396. Старшая каравайніца

АІМЭФ, ф. 8, воп. 76, спр. 117, сш. 1, л. 50, № 45. Зап. Г. А. Барташэвіч у 1976 г. у в. Абярцы Лепельскага р. ад Е. А. Клімянцёнак, 1908 г. н. Як пякуць каравай.

Вар.: Довнар-Запольский, с. 5, № 45. Зап. у в. Дабраслаўка Пінскага п. Саджаюць каравай у печ.

397. Старшая каравайніца

Federowski, с. 446, № 992. Зап. каля Раготны, Дварца і Моўчадзі Слонімскага п. Замясіўшы.

398. Старшая каравайначка

Federowski, с. 447, № 997. Зап. каля Раготны, Дварца, Моўчадзі Слонімскага п. Садзяць у печ.

399. Каравайніцы-сёстры

РГО, р. 53, воп. 1, спр. 110, л. 50.
Вар.: Гілевіч, 1979, с. 106. Зап. у в. Хімнае Асіповіцкага р.

400. Каравайніцы-дружы

АІМЭФ, ф. 8, воп. 1, спр. 8 а, сш. 3, л. 47. Зап. А. С. Ліс у 1963 г. у г. п. Лоск Смаргонскага р. ад З. Русакевіч.

401. Каравайнічкі немы

ФБ АН БССР, ф. Логіна, № 193. Зап. В. і А. Логіны ў 1913—1914 гг. у в. Моладава Навагрудскага п.

402. Каравайніцы немы

АІМЭФ, ф. 8, воп. 1, спр. 82, сш. 2, л. 19. Зап. Г. А. Барташэвіч у 1963 г. у г. п. Лоск Смаргонскага р. ад С. М. Гнілазуб.

403. Каторая каравай мясіла

Добровольский, с. 201, № 485. Зап. у в. Круцілаўка Ельнінскага п.
Вар.: Добровольский, с. 90, № 189. Зап. у в. Данькава Смаленскага п.

404. А старшая каравайніца

Moszyński, с. 258, № 683. Зап. у в. Дарашэвічы Мазырскага п. Як усадзяць каравай у печ, то, пляскаючы ў далоні, спяваюць.

405. Старша каравайначка

Federowski, с. 447, № 996. Зап. каля Раготны, Дварца і Моўчадзі Слонімскага п. Калі садзяць у печ.

406. І казалі, я гультай

АІМЭФ, ф. 8, воп. 76, спр. 117, сш. 3, л. 34, № 21. Зап. Г. А. Барташэвіч у 1976 г. у в. Крыўцы Лепельскага р. Як пякуць каравай.

407. Каравайніца-маці

АІМЭФ, ф. 13, воп. 10, спр. 62, сш. 10, л. 2—3. Зап. Г. Ф. Пушчаў у 1966 г. у в. Турэц Клічаўскага р. Калі каравай пачынае кросная.
Вар.: РГО, р. 53, воп. 1, спр. 110, л. 51.

408. А чыя жана не ўмее жыта жаці

РГО, р. 53, воп. 1, спр. 110, л. 51.

409. Каравайніца-красуля

ЦГАЛИ, ф. 1429, воп. 1, спр. 9, л. 221, № 448. Зап. А. Валевіч у 1936 г. у в. Мікулічы Бярэзінскага р.

410. У каравайніцы кашуля

РГО, р. 53, воп. 1, спр. 110, л. 50.

411. Каравайніца-няраха

ЦГАЛИ, ф. 1429, воп. 1, адз. зах. 9, л. 221, № 447. Зап. А. Валевіч у 1936 г. у в. Мікулічы Бярэзінскага р.

412. А дзе тая каравайніца

АІМЭФ, ф. 8, воп. 2, спр. 60, сш. 1, л. 14. Зап. В. І. Скідан у 1972 г. у в. Дзёрнавічы Верхнядзвінскага р. ад В. К. і Д. У. Беляй.

413. А хто каравай учыняў

АІМЭФ, ф. 8, воп. 73, спр. 73, сш. 2, л. 19, № 18. Зап. К. П. Кабашнікаў у 1973 г. у в. Баркалабава Быхаўскага р. ад Т. П. Турынай, 1908 г. н.

414. Каравайніцы-мядзведзі

РГО, р. 53, воп. 1, спр. 110, л. 79.

415. Да чыя жона гожа

Moszyński, с. 257, № 680. Зап. у в. Дарашэвічы Мазырскага п.
Вар.: Чубинский, с. 338, № 550. Зап. у м. Тураў Мазырскага п.; Federowski, с. 411, № 865. Зап. у в. Гацішча каля Сталовіч Навагрудскага п. Нядзеля каравайная.

416. Ой вы, сванькі — сарокі, сарокі

Federowski, с. 433, № 935. Зап. каля Шылавіч Ваўкавыскага п.

417. Каравайніца, як дрозд, скача

АІМЭФ, ф. 8, воп. 1, спр. 82, сш. 2, л. 19. Зап. Г. А. Барташэвіч у 1963 г. у м. Лоск Смаргонскага р. ад С. М. Гнілазуб.

418. Ясна зорачка, ясна

РГО, р. 53, воп. 1, спр. 110, л. 50.

419. Ой, старшая каравайначка ўпілася

Материалы, II, с. 17. Зап. у Гродзенскай губ. Калі месяць каравай.

420. За калодай за дубоваю

Moszyński, с. 258, № 682. Зап. у в. Дарашэвічы Мазырскага п. Усадзіўшы каравай, пляскаюць у далоні і спяваюць.

Вар.: Чубинский, с. 242, № 572. Зап. у в. Міхалкова Мазырскага п. Маці маладой частуе каравайніц да вячэры.

421. Каравайніцы п'яны

АІМЭФ, ф. 8, воп. 73, спр. 71, л. 18, № 5. Зап. В. І. Скідан у 1973 г. у в. Жыцін Асіповіцкага р. ад П. К. Дубіны.

Вар.: АІМЭФ, ф. 8, воп. 1, спр. 44, сш. 2, л. 10. Зап. А. С. Фядосік у 1959 г. у в. Сінкевічы Ленінскага р.; АІМЭФ, ф. 8, воп. 77, спр. 137, сш. 1, л. 30, № 3. Зап. В. І. Скідан у 1977 г. у в. Рассвет Акцябрскага р.; АІМЭФ, ф. 2, воп. 3, спр. 97, сш. 4, № 32. Зап. Г. А. Антонаў у 1965 г. у Любанскім р.; АІМЭФ, ф. 8, воп. 73, спр. 70, сш. 3, л. 38, № 25. Зап. А. С. Фядосік у 1973 г. у в. Блужа Пухавіцкага р.; АІМЭФ, ф. 8, воп. 73, спр. 67, сш. 1, л. 24. Зап. Л. А. Малаш у 1973 г. у в. Цялушы Бабруйскага р.; АІМЭФ, ф. 8, воп. 73, спр. 69, сш. 4, л. 49, № 36. Зап. Г. А. Барташэвіч у 1973 г. у в. Віркаў Клічаўскага р.; АІМЭФ, ф. 8, воп. 2, спр. 60, сш. 2, л. 28, № 5. Зап. В. І. Скідан у 1973 г. у в. Вялікі Бор Хойніцкага р.; АІМЭФ, ф. 8, воп. 2, спр. 60, сш. 2, л. 26, № 2. Зап. В. І. Скідан у 1973 г. у в. Шкураты Брагінскага р.; АІМЭФ, ф. 13, воп. 10, спр. 13, сш. 12, л. 2. Зап. у 1960 г. у в. Хадоркі Іванэвіцкага р.; АІМЭФ, ф. 13, воп. 10, спр. 76, сш. 8, л. 1. Зап. Н. А. Ярмоліч у 1974 г. у в. Сітніца Лунінецкага р.; АІМЭФ, ф. 8, воп. 73, спр. 69, сш. 4, л. 5, № 3. Зап. Г. А. Барташэвіч у 1973 г. у в. Папоўшчына Кіраўскага р.; АІМЭФ, ф. 8, воп. 75, спр. 94, сш. 1, л. 84, № 68. Зап. І. І. Мурашка і А. Г. Ляшкевіч у Старадарожскім р.; Moszyński, с. 258, № 681. Зап. у в. Дзякавічы Мазырскага п.; Чубинский, с. 243, № 574 в. Зап. у в. Міхалкова Мазырскага п.; Довнар-Запольский, с. 25, № 202. Зап. у в. Целяханы Пінскага п.; Kolberg, с. 215, № 22. Зап. у в. Дубай каля Пінска; Шейн, I, с. 258, № 11. Зап. у в. Міхалёў Бабруйскага п.; Дембовецкий, с. 484. Зап. у Клімавіцкім п.; БВГУ, ф. 34-ГД-312, л. 12. Зап. Шчэрабаў у в. Рудзенец Гомельскага п.; Шейн, с. 317. Зап. у Віцебскім п.; Добровольский, с. 201, № 484. Зап. у в. Круцілаўка Ельнінскага п.; Киселев, с. 1. Зап. у Віцебскай губ.; АІМЭФ, ф. 8, воп. 78, спр. 151, сш. 3, л. 11, № 142. Зап. Т. К. Цяпкова ў 1978 г. у в. Царковішча Усвяцкага р.; Чубинский, с. 243, № 574 б. Зап. у в. Калатоўка Чарнігаўскага п.

422. Каравайнічкі-зладзейкі

АІМЭФ, ф. 8, воп. 75, спр. 111, л. 2. Зап. В. М. Коўтун у 1972 г. у в. Калядзішчы Ваўкавыскага р.

423. Каравайніцы-п'яніцы

Юркевич, с. 290. Зап. у Лідскім п.

424. Каравайніцы з места

АІМЭФ, ф. 8, воп. 74, спр. 78, сш. 1, л. 6. Зап. Г. А. Барташэвіч у 1974 г. у в. Зазерка Пухавіцкага р. ад Е. Ф. Коўзель, 81 г.

Вар.: ЦГАЛИ, ф. 1429, воп. 1, адз. зах. 10, л. 16. Зап. А. Валевіч у 1936 г. у Калодзецкім с/с Чэрвеньскага р.; РГО, р. 53, воп. 1, спр. 110, л. 50.

425. Каравайнічкі з места

Гайдук, 1961, с. 211. Зап. у Бельскім п.

Вар.: Гильтебрандт, с. 207, № 202. Зап. у Камянец-Літоўскай вол. Брэсцкага п.; Дембовецкий, с. 484. Зап. у Клімавіцкім п.

426. Каравайніца п'яна

Добровольский, с. 90, № 188. Зап. у в. Данькава Смаленскага п. Насмешкі над каравайніцай.

Вар.: Добровольский, с. 90, № 187. Зап. у в. Данькава Смаленскага п.

427. Каравайніцы п'яны

АІМЭФ, ф. 13, воп. 10, спр. 56, сш. 12, л. 2. Зап. Н. С. Буяневіч у 1969 г. у в. Тонеж Лельчыцкага р. ад Г. С. Вянгура, 77 г., А. К. Карась, 72 г.

Вар.: АІМЭФ, ф. 13, воп. 10, спр. 86, сш. 85, л. 1. Зап. М. А. Прахарэнка ў 1971 г. у г. п. Камарын Брагінскага р.

428. Каравайніцы немы

АІМЭФ, ф. 13, воп. 10, спр. 89, сш. 85, л. 1. Зап. Н. А. Прахарэнка ў 1971 г. у г. п. Камарын Брагінскага р.

429. Каравайніцы з места

АІМЭФ, ф. 8, воп. 76, спр. 117, сш. 3, л. 61. Зап. Г. А. Барташэвіч у 1976 г. у в. Стаі Лепельскага р. ад Т. С. Быкавай, 1911 г. н.

430. Каравайніцы напіліся

АІМЭФ, ф. 13, воп. 10, спр. 77, сш. 25, л. 8. Зап. Ж. У. Тыневіч у г. Маладзечна ад Я. Козел, 65 г. Раней жыла ў в. Маркава Маладзечанскага р. Месяць каравай.

431. Свіння з'ела, зрыла

Довнар-Запольский, с. 6, № 47. Зап. у в. Дабраслаўка Пінскага р. Саджаюць каравай у печ.

432. Славен, славен [Іванка]

Довнар-Запольский, с. 25, № 205. Зап. у м. Целяханы Пінскага п.

433. Гібецеся, сені

ВУ, 135—IV, т. 1, л. 5, № 630. Зап. М. Федароўскі ў 1880 г. у Лідскім п.

434. Каравайніцы, не расходзьцеся

Бессараба, с. 240, № 79. Зап. у 1902 г. у в. Любенкі Бельскага п.

435. Перад вароты возера — відно дно

Довнар-Запольский, с. 25, № 204. Зап. у м. Целяханы Пінскага п.

436. Старшая каравайнічка

Чубинский, с. 227, № 513-а. Зап. у в. Міхалкова Мазырскага п.

437. Старшая каравайніца

Гілевіч, 1979, с. 106. Зап. у в. Вяжны Светлагорскага р.

438. Я ж была да на караваі

РГО, р. 53, воп. 1, спр. 110, л. 50. Зап. у Барысаўскім п.
Вар.: Шейн, с. 341, № 615. Зап. у м. Чашнікі Лепельскага п.; Довнар-Запольский, с. 6, № 50. Зап. у в. Дабраслаўка Пінскага п. Выносяць каравай; АІМЭФ, ф. 13, воп. 10, спр. 73, сш. 3, № 8. Зап. В. Шыла ў 1973 г. у в. Дойнічава Бабруйскага р.; АІМЭФ, ф. 8, воп. 73, спр. 72, сш. 3, л. 6, № 5. Зап. Л. М. Салавей у 1973 г. у в. Стаўпішча Кіраўскага р.

ДЗЕЛЯЦЬ КАРАВАЙ

439. Зарадзіла пшаніца

АІМЭФ, ф. 8, воп. 2, спр. 59, л. 5. Зап. А. С. Емяльянаў у 1972 г. у в. Зарашчэнне Пухавіцкага р. ад А. Ц. Рабцовай, 83 г.

440. Ой, сялом ідуць

АІМЭФ, ф. 8, воп. 1, спр. 22. Зап. Г. І. Цітовіч. Нясуць каравай.

441. Зажурыўся каравай

Kolberg, с. 227, № 81. Зап. каля Любашава Пінскага п. Дзеляць каравай у маладога.

442. Папытайся, каравайка, у лапаты

АІМЭФ, ф. 8, воп. 1, спр. 11, сш. 1, л. 16. Зап. М. А. Жыдовіч у 1946 г. у в. Чапялі Старобінскага р. ад М. С. Прахорык. Несучы-дзяліць каравай.

Вар.: АІМЭФ, ф. 8, воп. 2, спр. 59, л. 3. Зап. А. С. Емяльянаў у 1972 г. у в. Зарашчэнне Пухавіцкага р. Як нясуць каравай на стол.

443. Ой, просіцца каравай

АІМЭФ, ф. 13, воп. 10, спр. 63, сш. 17, л. 10. Зап. М. І. Смалюк ў 1952 г. у г. п. Камянюкі Камянецкага р. У нядзелю брат маладой уносіць каравай у хату і кладзець на стол перад маладымі. Калі нясуць каравай, госці спяваюць.

444. Каравай, ідзі з клеці

Гілевіч, 1979, с. 106. Зап. у в. Рудня Слуцкага р.

445. Ляці, ляці, каравай, з клеці

АІМЭФ, ф. 8, воп. 1, спр. 99 а, сш. 1, л. 5. Зап. Г. А. Барташэвіч у 1965 г. у в. Бокшыцы Слуцкага р. ад М. Н. Шэлег, 1910 г. н. Як нясуць каравай у хату.

Вар.: АІМЭФ, ф. 13, воп. 10, спр. 56, сш. 14, л. 5. Зап. В. У. Вараб'ёва ў 1953 г. у в. Закальное Любанскага р. Нясуць каравай дзяліць; АІМЭФ, ф. 8, воп. 1, спр. 17, сш. 1, л. 4. Зап. В. П. Каўчура ў 1946 г. у в. Кірава Слуцкага р. Уносяць каравай; АІМЭФ, ф. 8, воп. 1, спр. 10, № 17, с. 17. Зап. Г. І. Цітовіч у 1946 г. у в. Казловічы Старобінскага р. Як уносяць каравай.

446. Не стой, каравай, у жыце

АІМЭФ, ф. 13, воп. 8, спр. 6, сш. 9, л. 1. Зап. К. Шкробат у в. Чырвонабярэжжа Лельчыцкага р. ад А. Марыніч, 63 г.

Вар.: Kolberg, с. 214, № 23. Зап. у в. Дубай каля Пінска.

447. Букаты каравай, букаты

Гілевіч, 1979, с. 104. Зап. у в. Повязынь Маладзечанскага р.

448. Нясіце каравай, нясіце

АІМЭФ, ф. 13, воп. 10, спр. 44, сш. 26, л. 8. Зап. Г. А. Барташэвіч у 1971 г. у в. Осава Стаўбцоўскага р. ад М. І. Жыбуль, 68 г.

Вар.: АІМЭФ, ф. 13, воп. 10, спр. 77, сш. 25, л. 5. Зап. Н. М. Шчэрба ў 1974 г. у в. Крываносы Старадарожскага р.

449. Пакажэце, сваткі, каравай ваш

Federowski, с. 460, № 1052. Зап. каля Свіслачы і Мсцібава Ваўкавыскага п.

450. Чыя ж гэта радзіна

Пашкова, с. 58. Зап. у в. Ласіцк Пінскага р.

451. Чыя ж то радзіна

Чубинский, с. 649. Зап. у в. Плотніца Пінскага п. Перад падзелам каравая маршалак танцуе з ім па вуліцы.

452. Чый, чый каравай выша?

Шейн, III, с. 437, № 89. Зап. у в. Верасніца Мазырскага п. Старшы маршалак падымае каравай жаніха, уносяць каравай нявесты. Калі прыедзе малады да маладой.

453. Ой, бярыце каравай, бярыце

АІМЭФ, ф. 13, воп. 10, спр. 44, сш. 8, л. 7. Зап. С. А. Арцюкевіч у 1971 г. у г. п. Узбаляць Валожынскага р. ад Г. І. Іванчык, 70 г.

Вар.: ЭМ, № 612, л. 6. Зап. Г. Высакінская ў Ваўкавыскім п. Прыехаўшы ад шлюбу, ідуць у свіран маладой. Маладая перавязвае ручнікамі праз плечы сватоў, якія бяруць на галаву каравай. Весела гукаючы і спяваючы, нясуць яго ў хату; Янчук, с. 86, № 7. Зап. у в. Языль Бабруйскага п.; АІМЭФ, ф. 13, воп. 10, спр. 77, сш. 21, л. 3. Зап. А. В. Бурак у 1974 г. у г. п. Радашковічы; АІМЭФ, ф. 8, воп. 74, спр. 83, сш. 1, л. 15. Зап. А. С. Ліс у 1974 г. у в. Белакорцы Валожынскага р.; АІМЭФ, ф. 8, воп. 74, спр. 81, сш. 5, л. 5. Зап. С. Т. Бахмет у 1974 г. у в. Слабодка Стаўбцоўскага р.; АІМЭФ, ф. 8, воп. 75, спр. 96, сш. 4, л. 81, № 68. Зап. Г. А. Барташэвіч у 1975 г. у в. Асяродак Старадарожскага р.; Гілевіч, 1979, с. 104. Зап. у в. Кандратавічы Стаўбцоўскага р.; АІМЭФ, ф. 13, воп. 10, спр. 44, сш. 20, л. 9, № 17. Зап. С. Э. Босая ў 1971 г. у в. Падневічы Валожынскага р.

454. Прыгож-харош наш каравай

АІМЭФ, ф. 13, воп. 10, спр. 56, сш. 15, л. 3. Зап. Я. І. Доўбар у в. Лапаравічы Мінскага р. ад А. С. Прановіч, 62 г., якая да 1941 г. жыла ў Ашмянскім р. Перад ад'ездам да шлюбу дружка нясе каравай і спявае.

455. Віўся каравай клубком

Малевич, с. 95, № 33. Зап. у в. Альхоўка Слуцкага п.

Вар.: АІМЭФ, ф. 8, воп. 76, спр. 123, сш. 4, № 65. Зап. Л. М. Салавей у 1976 г. у в. Ёдчыцы Клецкага р. Як нясуць каравай; АІМЭФ, ф. 8, воп. 76, спр. 117, сш. 6, л. 73, № 63. Зап. Г. А. Барташэвіч у 1973 г. у в. Колкі Клецкага р. Як дзеляць каравай; АІМЭФ, ф. 13, воп. 10, спр. 44, сш. 25, л. 3. Зап. І. І. Мулярэвіч у 1971 г. у в. Лазовічы Клецкага р. Калі дружкі і браты ўносяць каравай; АІМЭФ, ф. 8, воп. 76, спр. 116, сш. 4, л. 43, № 48. Зап. Л. М. Лесіна ў в. Заастравечча Клецкага р. Як уносяць каравай, то з ім кружацца; АІМЭФ, ф. 13, воп. 10, спр. 60, сш. 14, л. 3. Зап. М. М. Чужак у 1963 г. у в. Цасноўка Нясвіжскага р.; Гілевіч, 1979, с. 105. Зап. у Нясвіжскім р.

456. Вітай, вітай, святы караваю

Чубинский, с. 378, № 1056. Зап. у в. Кульчын Бельскага п. Перад падзелам каравая, калі ён яшчэ стаіць на стале.

Вар.: Захарава, с. 172. Зап. у 1967 г. у в. Макраны Маларыцкага р. Дзеляць каравай.

457. Вітай, караваю, із божага дару

ГАДА, ф. XXII, 2/67, л. 3. Зап. М. Ясеньская ў Седліцкім п. каля Буга. Хлопец нясе каравай з печы і ставіць яго на стол.

458. Дзе ж ты бываў

Чубинский, с. 245, № 584. Зап. у в. Палоскі Бельскага п. Бацькі танцуюць з пірагамі пад пахай.

Вар.: Материалы, I, с. 177. Зап. у в. Свішчы Пружанскага п. Ставяць каравай на стол, каб дзяліць яго.

459. Калі мы каравай мясілі

Е. П., с. 69, № 45. Зап. у Быхаўскім п.

460. Сейся, авёс ранні

АІМЭФ, ф. 13, воп. 10, спр. 13, сш. 12, л. 9, № 23. Зап. у 1960 г. у в. Хадоркі Івянецкага р. ад П. Кульгавені, 60 г.

461. Сыйдзі, божа, з неба

Шейн, I, с. 288, № 8. Зап. у в. Мікулічы Ігуменскага п.

462. Засвяці, божа, з раю

Bykowski, с. 282. Зап. у в. Віткаўка Пінскага п. Дзеляць каравай у маладога і дораць маладых.

463. Ой, у полі, полі вежа стаяла

Бобровский, с. 837. Зап. у Гродзенскай губ. ад палешукоў і бужан. Дзеляць каравай.

464 Рана, рана, што ў лесе звінела?

АІМЭФ, ф. 13, воп. 10, спр. 73, сш. 1 б, л. 14, № 45. Зап. Т. Н. Крывенькая ў в. Валоўск Ельскага р. ад К. Лазоўскай, 50 г.

Вар.: Чубинский, с. 378, № 1057. Зап. у в. Міхалкова Мазырскага п.

465. Да рана, рана, нешта ў лесе звінела

АІМЭФ, ф. 2, воп. 11, спр. 68. Зап. З. Я. Мажэйка ў 1968 г. у в. Жахавічы Мазырскага р. ад Е. Б. Рабчанка, 1907 г. н., Д. С. Леановіч, 1917 г. н., Н. К. Шахлай, 1918 г. н.

Вар.: АІМЭФ, ф. 13, воп. 10, спр. 74, сш. 5, л. 16. Зап. Дударэнка ў 1974 г. у в. Ясенец Мазырскага р. Як каравай дзеляць; АІМЭФ, ф. 13, воп. 10, спр. 72. Зап. Г. Г. Курылец у 1973 г. у в. Малы Бокаў Мазырскага р.; Гілевіч, 1979, с. 403—404. Зап. у в. Слабодка Мазырскага р. Дораць і благаслаўляюць; АІМЭФ, ф. 13, воп. 10, спр. 62, сш. 25, л. 9—10. Зап. В. Г. Жалязняк у 1952 г. у в. Бабрыняты Мазырскага р. Перад падзелам каравая.

466. Манечка татку просіць

АІМЭФ, ф. 13, воп. 10, спр. 57, сш. 28, л. 6. Зап. Р. І. Яўменчыкава ў 1969 г. у в. Ратынцы Валожынскага р. ад Н. Ю. Шасток, 40 г.

467. Дружку Мікалаю

АІМЭФ, ф. 13, воп. 10, спр. 75, сш. 14, л. 3, № 1. Зап. А. Э. Будакевіч у 1973 г. у в. Гірбіняты Валожынскага р.

468. Да дзяліце каравай, дзяліце

АІМЭФ, ф. 8, воп. 78, спр. 147, сш. 3, № 12. Зап. Е. М. Акунькова ў 1978 г. у в. Малая Обрына Карэліцкага р. ад Н. А. Пучко, 80 г.

469. Караваю, маю

Добровольский, с. 208, № 502. Зап. у в. Круцілаўка Ельнінскага п. У час дзялення каравая ламалі каравайныя шышкі і хавалі ў кішэні.

470. Дружка каравай крае

Kolberg, с. 227, № 82. Зап. у в. Баравая, Пагост каля Любашава Пінскага п. Дзеляць каравай у маладога.

Вар.: АІМЭФ, ф. 8, воп. 75, спр. 67, сш. 1, л. 68, № 59. Зап. Л. П. Бялясава ў 1975 г. у в. Рачэнь Любанскага р.; Шейн, I, с. 498, № 11. Зап. у 1850 г. у Суражскім п. У час дзялення каравая.

471. Дружко каравай крае

АІМЭФ, ф. 9, воп. 3, спр. 7, № 61. Зап. І. Харсевіч у 1888—1889 гг. у в. Хорава Пружанскага п.

Вар.: Захарава, с. 133. Зап. у Пінскім р. Дзеляць каравай.

472. Крае сват каравай, крае

Чубинский, с. 649. Зап. у в. Плотніца Пінскага п. Маршалак дзеліць каравай.

473. Дружко каравай крае

Чубинский, с. 379, № 1063. Зап. у в. Макраны Кобрынскага п.

Вар.: АІМЭФ, ф. 13, воп. 10, спр. 56, сш. 14, л. 4. Зап. О. У. Вараб'ёва ў в. Закальное Любанскага р.

474. Дружка каравай крае

Kolberg, с. 214, № 19. Зап. у в. Мокрае каля Пінска. На 4-ы дзень вяселля дружка дзеліць каравай у маладога.

Вар.: Романов, VIII, с. 391. Зап. у Дрысенскім п. Сват маладой дзеліць каравай перад ад'ездам да маладога.

475. Дружка каравай паразае

РГО, р. 53, воп. 1, спр. 110, л. 61 а, № 2. Дзелячы каравай.

476. Дружко да каравай рэжа

АІМЭФ, ф. 8, воп. 1, спр. 17, сш. 1, л. 25. Зап. В. П. Каўчура ў 1946 г. у в. Доўгае Старобінскага р. ад Ф. Сцешыц.

477. Дружко каравай крае

Чубинский, с. 652. Зап. у в. Міхалкова Мазырскага п. Атрымаўшы благаславенне, дружка пачынае дзяліць каравай.

478. Дружко каравай рэжыць

Добровольский, с. 90, № 190. Зап. у в. Данькава Смаленскага п.

479. Дружко каравай крае

АІМЭФ, ф. 13, воп. 9, спр. 13, сш. 11, л. 4. Зап. З. Г. Курыленка ў в. Шчарчова Пружанскага р. ад Е. Жданюк.

Вар.: Бессараба, с. 98, № 29. Зап. у 1902 г. у в. Любенкі Бельскага п.

480. Дружко каравай дзеле

Косич, с. 245. Зап. у 1897 г. у в. Пілінча Гараднянскага п. ад жанчын, 27 г.

481. Дружко каравай кроіць

Шейн, I, с. 498, № 12. Зап. у 1850 г. у Суражскім п. У час дзялення каравая.

482. Маршалак каравай рэжа

Брен, с. 34. Зап. у Бельскім п. Дзеляць каравай.
Вар.: Ніва, 1979, № 12, с. 3. Некалі, як усё падавалі ў адной місцы непарэзаным, сват, якога інакш называлі маршалкам, меў гонар наразаць. Зап. на Беласточчыне.

483. Да дружка каравай рэжа

АІМЭФ, ф. 8, воп. 1, спр. 17, сш. 1, л. 26. Зап. В. П. Каўчура ў в. Доўгае Старобінскага р. ад Х. Сцешыц.
Вар.: РГО, р. 53, воп. 1, спр. 110, л. 61 а. Дзелячы каравай.

484. Наш сватка каравай рэжа

Federowski, с. 402, № 835. Зап. каля Ляхавіч і Клецка Слуцкага п. У час вячэры да свата.

485. Дружко, каравай падзеліш

АІМЭФ, ф. 9, воп. 3, спр. 7, № 61. Зап. І. Харсевіч у 1888—1889 гг. у в. Хорава Пружанскага п.

486. Ой, караваю, караваю

АІМЭФ, ф. 8, воп. 75, спр. 94, сш. 2, л. 71, № 135. Зап. І. І. Мурашка і А. Г. Ляшкевіч у 1975 г. у в. Прусы Старадарожскага р. ад К. С. Арцімовіч, 64 г., Г. З. Пархімовіч, 67 г.
Вар.: АІМЭФ, ф. 8, воп. 73, спр. 71, л. 18, № 6. Зап. В. І. Скідан у 1973 г. у в. Пяшчанікі Асіповіцкага р.; АІМЭФ, ф. 13, воп. 10, спр. 52, сш. 30, л. 4. Зап. А. Л. Маленкова ў 1962 г. у в. Доўгавічы Магілёўскай вобл. Дзяўчаты выносяць астатак каравая пасля яго падзелу на двор, каб скарэй выйці замуж; АІМЭФ, ф. 13, воп. 10, спр. 62, сш. 31, л. 3. Зап. М. С. Жураўскі ў 1962 г. у в. Падлоссе Мінскага р. Шаферкі нясуць каравай, каб дзяліць яго.; Гілевіч, 1979, с. 95. Зап. у в. Новыя Дарогі Старадарожскага р.

487. Каравай мой, караваю

АІМЭФ, ф. 8, воп. 73, спр. 71, л. 20, № 11. Зап. В. І. Скідан у в. Зборск Асіповіцкага р. ад В. Д. Шкутко, 68 г.

Вар.: АІМЭФ, ф. 8, воп. 1, спр. 17, сш. 1, л. 24. Зап. В. П. Каўчура ў 1946 г. у в. Доўгае Старобінскага р. Як дзеляць каравай.

488. Дзякуй сватам за каравай

АІМЭФ, ф. 13, воп. 10, спр. 1, сш. 8, л. 3, № 6. Зап. В. І. Завадская на станцыі Юрацішкі Іўеўскага р. ад С. С. Дабраловіч, 47 г.

Вар.: АІМЭФ, ф. 8, воп. 76, спр. 117, сш. 8, л. 37, № 28. Зап. Г. А. Барташэвіч у 1976 г. у в. Карабы Ашмянскага р.; АІМЭФ, ф. 8, воп. 78, спр. 145, сш. 5, № 135. Зап. Л. А. Малаш у 1978 г. у в. Морына Іўеўскага р. Даюць пачастунак; ВУ, 135—1V, т. 1, л. 30, № 702. Зап. М. Федароўскі ў 1880 г. у Лідскім п. У пан ідзелак у маладога, калі сват надзяляе дружыну; АІМЭФ, ф. 8, воп. 75, спр. 104, сш. 1, л. 48. Зап. І. К. Цішчанка ў 1975 г. у в. Улукі Слаўгарадскага р. Спяваюць свацці; АІМЭФ, ф. 8, воп. 78, спр. 156, сш. 4, л. 52. Зап. А. С. Ліс у 1978 г. у в. Нягневічы Навагрудскага р.

489. Дзякуй маладой, маладому

Захарава, с. 172. Зап. у 1967 г. у в. Макраны Маларыцкага р.

490. Дзякую наперад пану богу

Шырма, с. 258, № 245. Зап. у 1928 г. у в. Шакуны Пружанскага п.

Вар.: Federowski, с. 468, № 1085. Зап. каля Моўчадзі Навагрудскага п. Суседзі возьмуць каравай, грошы паложаць і спяваюць.

491. Староста вызвалёны

Чубинский, с. 667. Зап. у Кобрынскім п. Закончыўшы падзел каравая, староста спявае.

ПРОСЯЦЬ КАРАВАЯ

492. Наш сват каравай нясе

Радченко, с. 90, № 88. Зап. у Гомельскім п.

493. Сватка Мікалаю

АІМЭФ, ф. 8, воп. 2, спр. 24, сш. 3, л. 17—18. Зап. І. Р. Сцяпунін у 1969 г. у в. Загор'е Мінскага р. ад З. Р. Куніцкай.

Вар.: АІМЭФ, ф. 13, воп. 10, спр. 56, сш. 15, л. 3. Зап. Я. І. Доўбар у в. Лапаравічы Мінскага р.; АІМЭФ, ф. 13, воп. 10, спр. 55, сш. 12, л. 6. Зап. Н. С. Міланоўіч у 1963 г. у в. Пятрышкі Мінскага р.; Шырма, с. 249, № 236. Зап. у 1912 г. у в. Саламерычы Мінскай губ.; АІМЭФ, ф. 78, спр. 155, сш. 1, л. 30. Зап. І. К. Цішчанка ў 1978 г. у в. Гута Іўеўскага р.

494. Дружка-варапаю

РГО, р. 53, воп. 1, спр. 110, л. 61 а. Дзелячы каравай.
Вар.: ЦГАЛИ, ф. 1429, воп. 1, спр. 10, л. 16. Зап. А. Валевіч у 1936 г. у Калодзецкім с/с Чэрвеньскага р.

495. Дай, сватка, караваю

АІМЭФ, ф. 13, воп. 10, спр. 44, сш. 20, л. 8, № 13. Зап. С. Э. Босая ў 1971 г. у в. Падневічы Валожынскага р. ад М. І. Камель. Калі сват нясе астаткі каравая ў хату.

496. Спаймалі свата, спаймалі

АІМЭФ, ф. 13, воп. 10, спр. 44, сш. 8, л. 8. Зап. С. А. Арцюкевіч у 1971 г. у г. п. Узбаляць Валожынскага р. ад Г. І. Іванчык, 70 г.

497. Свацейка, мы табе раім

АІМЭФ, ф. 13, воп. 10, спр. 44, сш. 9, л. 8. Зап. Н. В. Маркевіч у 1971 г. у г. п. Быцень Івацэвіцкага р. ад Ф. А. Шавель, 1887 г. н. Калі дарылі.

498. Сванечка маладая

АІМЭФ, ф. 13, воп. 10, спр. 62, сш. 18, л. 5. Зап. В. У. Варабей у 1952 г. у в. Падкраічы Бярозаўскага р. ад М. С. Якаўчыц. Жанчына выносіць дзяўчатам каравай, а яны спяваюць.

499. У нашага свата рыжа барада

АІМЭФ, ф. 8, воп. 1, спр. 99 а, сш. 2, л. 22. Зап. Г. А. Барташэвіч у 1965 г. у в. Бокшыцы Слуцкага р. ад Е. Д. Заяц, 1912 г. н. Як унясуць каравай, то свату пяюць.

500. Мы пшанічку палолі

Брен, с. 34. Зап. у Бельскім п. Калі дзеляць каравай.

501. Мы пшаніцу палолі

Чубинский, с. 241, № 566. Зап. у в. Палоскі Бельскага п. Калі маці маладой частуе каравайніц. Да вячэры.
Вар.: Чубинский, с. 377, № 1051. Зап. у в. Міхалкова Мазырскага п.

502. Дружаньку-галубаньку

Захарава, с. 172. Зап. у 1967 г. у в. Макраны Маларыцкага р. Дзеляць каравай.

503. Дружка перапечку ўкраў

Васильева. Зап. у Мазырскім п. Калі дзеляць каравай.

504. Сеў гаспадар у канцы стала

Federowski, с. 440, № 967. Зап. каля Свіслачы Ваўкавыскага п.

505. Ой, пойдзем да пана

Bykowski, с. 285. Зап. у в. Віткаўка Пінскага п. Спяваюць на 4-ы дзень вяселля ў пана.

ЗБОРНАЯ СУБОТА

МАЛАДАЯ ЗБІРАЕ ДРУЖАК І ПРОСІЦЬ ІХ ЗВІЦЬ ВЯНОК

506. Ой, сягоння субота

Малевич, с. 92, № 22. Зап. у в. Гусакі Слуцкага п.
Вар.: Карский, IV, с. 29. Зап. у 1903 г. у в. Студзёнка Навагрудскага п.

507. Ступлю я на каліну

Гильтебрандт, с. 199—200, № 198. Зап. у Камянец-Літоўскай вол. Брэсцкага п.

508. Хадзіла Марыська па сваім двару

АІМЭФ, ф. 13, воп. 10, спр. 44, сш. 2, л. 2. Зап. А. А. Жарская ў 1971 г. у в. Замошша Вілейскага р. ад Н. Г. Жарскай.
Вар.: Гілевіч, 1979, с. 87. Зап. у в. Бакачы Мядзельскага р. Вянкі (зборная, ці суборная, субота, дзявічы, або паненскі, вечар).

509. А ў суботаньку па няшпораньку гадзіну

Чубинский, с. 220, № 496. Зап. у в. Харошчанка Бельскага п. Месячы каравай.
Вар.: Чубинский, с. 170. Зап. у в. Кульчын Бельскага п. Дзявічнік; АІМЭФ, ф. 13, воп. 10, спр. 54, л. 79. Зап. Е. Ярмоцік у 1958 г. у в. Арэхавічы Гайнаўскага п.; АІМЭФ, ф. 13, воп. 10, спр. 68, л. 15. Зап. М. Іванюк у 1958 г. у в. Кожына Бельскага п. Субота; Kolberg, 28, с. 149, № 81. Зап. на Падляшшы ў Бельскім п. На дзявічы вечар.

510. Ці то той, матанька, вечарок

АІМЭФ, ф. 13, воп. 9, спр. 6, л. 44. Зап. А. Н. Петрукевіч у 1960 г. у г. Лагішын ад Л. Н. Трацэвіч.

511. З суботы на нядзелю ў гадзіну

Шейн, III, с. 402, № 17. Зап. у 1889 г. у в. Дзякавічы Мазырскага п. У маладога пякуць каравай, а вечарам паедуць да маладой.

Вар.: Moszyński, с. 257, № 677. Зап. у в. Дзякавічы Мазырскага п.

512. А Манечка суботку даждала

АІМЭФ, ф. 8, воп. 1, спр. 91, сш. 2, л. 33. Зап. К. Б. Кузняцова ў 1964 г. у в. Мазалава Віцебскага р. ад А. Ц. Асташэнка, 1907 г. н.

Вар.: Захарава, с. 152. Зап. у Брэсцкай вобл. Перад ад'ездам да шлюбу.

513. Збірайцеся, ўсе дзевачкі, ў суботку

АІМЭФ, ф. 13, воп. 10, спр. 45. Зап. Л. М. Салавей у 1966 г. у в. Навасёлкі Мядзельскага р. ад Н. Скурко, 1910 г. н. Выконваюць песню ў «два туры». Дзве групы спявачак паўтараюць па два разы кожны радок.

Вар.: Киркор, с. 99, № 22. Зап. у Віленскай губ.; Гілевіч, 1979, с. 62. Зап. у в. Гарадзішча.

514. Зборная суботка, зборная

АІМЭФ, ф. 13, воп. 10, спр. 78, сш. 45, л. 6, № 14. Зап. Г. В. Космач у 1978 г. у в. Заскавічы Маладзечанскага р. ад А. І. Кохан.

515. Апаследнюю суботку

Гілевіч, 1979, с. 62—63. Зап. у в. Вераб'і Мядзельскага р. Вянкі (зборная, ці суборная, субота, дзявочы, або паненскі, вечар).

516. Астатняя настала суботка

Гілевіч, 1973, с. 64. Зап. у в. Альсевічы Мядзельскага р.

517. Што ж там за зелле, чорнае насенне?

АІМЭФ, ф. 8, воп. 1, спр. 50, сш. 1, л. 30. Зап. Г. А. Барташэвіч у 1960 г. у в. Мікалаеўшчына Стаўбцоўскага р. ад Е. П. Тур, 47 г.

Вар.: Адраджэнне, с. 225—226, № 5. Зап. у в. Мікалаеўшчына Мінскага п.

518. Хадзіла Галечка па сялу

АІМЭФ, ф. 13, воп. 10, спр. 86, сш. 30. Зап. М. І. Волк у 1969 г. у в. Параф'янава Докшыцкага р. ад Г. І. Ляцко, 1913 г. н.

519. А Лідачка па сенях ходзіць

АІМЭФ, ф. 8, воп. 73, спр. 74, сш. 6, № 11. Зап. В. Р. Кушнарэнка ў 1973 г. у в. Добрая Горацкага р. ад Л. І. Трусавай, 1928 г. н., А. Немцавай, 1913 г. н. Нат. мел. Т. Б. Варфаламеевай.

520. І а сягоння ў нас суборная суботка

АІМЭФ, ф. 8, воп. 2, спр. 56, сш. 2, л. 3. Зап. Л. А. Малаш у 1972 г. у в. Мільча Вілейскага р. ад Н. М. Брусевіч, 1908 г. н. Паненскі вечар.

Вар.: АІМЭФ, ф. 13, воп. 10, спр. 14, сш. 4, л. 25. Зап. М. М. Кляшчонак у 1967 г. у в. Саўскі Бор Лепельскага р.; АІМЭФ, ф. 8, воп. 1, спр. 42, сш. 2, л. 28, № 24. Зап. С. М. Міско ў в. Дзягілі Мядзельскага р.; АІМЭФ, ф. 8, воп. 63, спр. 67, сш. 3. Зап. Ю. Ф. Мацкевіч у 1973 г. у в. Саланое Вілейскага р. Паненскі вечар; Гілевіч, 1979, с. 61—62. Зап. у в. Ліпнікі Віцебскай вобл. Вянкі (зборная, ці суборная, субота, дзявічы, або паненскі, вечар).

521. Ты, сівая зязюленька

АІМЭФ, ф. 2, воп. 11, спр. 63. Зап. З. Я. Мажэйка ў 1963 г. у в. Дуброва Мазырскага р. ад Г. Г. Вега, 1921 г. н.

522. Маладая Манечка

АІМЭФ, ф. 8, воп. 79, спр. 159, сш. 2, № 11. Зап. С. Т. Асташэвіч, Л. І. Павецьева, У. А. Васілевіч у 1979 г. у в. Рабунь Вілейскага р. ад Г. М. Кішан, 1928 г. н., М. Я. Васько, 1917 г. н. У суботу вечарам на вянку, перад вяселлем.

523. Зборная субота, зборная

Гілевіч, 1979, с. 63. Зап. у в. Пруды Стаўбцоўскага р. Вянкі (зборная, ці суборная, субота, дзявочы, або паненскі, вечар).

524. Што я вас буду, мае дзевачкі, прасіці

АІМЭФ, ф. 13, воп. 10, спр. 46, л. 3, № 19. Зап. А. Наркевіч у 1953 г. у в. Воўкаўшчына Вілейскага р. ад У. Шырочын.

525. Садзіцеся, дзяўчаткі, ў радочак

АІМЭФ, ф. 13, воп. 10, спр. 48, сш. 10, л. 4. Зап. Т. К. Бяганская ў 1953 г. у в. Бубны Крывіцкага р.

526. Віце, дзевачкі, вяночак

АІМЭФ, ф. 8, воп. 1, спр. 65, сш. 2, л. 34. Зап. І. І. Лушчыцкая ў 1961 г. у в. Пронькі Мядзельскага р. ад Л. О. Роліч, 1896 г. н.

527. Сягоння ў нас суборная суботка

АІМЭФ, ф. 8, воп. 79, спр. 161, сш. 1, л. 96, № 138. Зап. Г. А. Пятроўская ў 1979 г. у в. Ёрхі Вілейскага р. ад групы жанчын. Суборная субота.

Вар.: Sielicki, с. 114. Зап. у 1977 г. ад былой жыхаркі м. Будслаў Вілейскага р. Я. Лубнеўскай, 55 г. Паненскі вечар, або суборная субота, пірог.

528. Куе зазулька, куе рабая

АІМЭФ, ф. 8, воп. 1, спр. 21, сш. 3, л. 27, № 19. Зап. О. Н. Цыбікава ў 1948 г. у в. Олтуш Маларыцкага р. ад М. Е. Коцел, 1912 г. н.

529. Назбірала Олечка дзевачак

АІМЭФ, ф. 13, воп. 9, спр. 6, л. 42. Зап. Е. Касевіч у 1960 г. у в. Пешкі Бярэзінскага р. ад С. Касевіч, 76 г.

Вар.: Пашкова, с. 40. Зап. у в. Хомск Драгічынскага р.

530. Ой, пасадзіла млода Каценька

АІМЭФ, ф. 8, воп. 1, спр. 21, сш. 3, л. 26. Зап. О. Н. Цыбікава ў 1948 г. у в. Олтуш Маларыцкага р. ад М. Е. Коцел, 1912 г. н.

531. Баліць галоўка мая

Материалы, II, с. 6—7. Зап. у Косаўскай вол. Слонімскага п.

532. Зборная суботка настала

КСД, № 153. Зап. у в. Дашкі Пастаўскага р. ад А. М. Якімовіч, 58 г., і А. І. Коўтан, 82 г.

Вар.: АІМЭФ, ф. 13, воп. 10, спр. 83, сш. 65, № 4. Зап. А. П. Сцяпанава ў 1974 г. у в. Ляшчынск Мядзельскага р.; АІМЭФ, ф. 13, воп. 10, спр. 35, сш. 6, л. 3. Зап. Б. А. Дыра ў 1971 г. у в. Купля Смаргонскага р.; АІМЭФ, ф. 8, воп. 1, спр. 83, сш. 2, л. 24. Зап. В. М. Іваноўская ў 1963 г. у в. Астраўляны Мядзельскага р. Спяваюць і цяпер у суботу перад вяселлем, калі маладой робяць вянок.

533. А дзевачкі, кампаначкі вы мае

Гілевіч, 1979, с. 77. Зап. у в. Крывое Сяло Вілейскага р. Вянкі (зборная, ці суборная, субота, дзявочы, або паненскі, вечар).

534. Зборная суботка настала

АІМЭФ, ф. 13, воп. 10, спр. 44, сш. 2, л. 2. Зап. А. А. Жарская ў 1971 г. у в. Замошша Вілейскага р. ад Н. Г. Жарскай.

Вар.: АІМЭФ, ф. 8, воп. 1, спр. 64, сш. 3, л. 11. Зап. А. І. Гурскі ў 1961 г. у в. Сосенка Вілейскага р.; Sielicki, с. 114. Зап. у 1975 г. у в. Мікуліна Вілейскага р. Паненскі вечар, або суборная субота, ці пірог. Гэтай песняй пачынаюць паненскі вечар; АІМЭФ, ф. 8, воп. 79, спр. 158, сш. 1, л. 16, № 27. Зап. І. В. Скідан у 1979 г. у в. Крыпулі Докшыцкага р. Спявалі дзеўкі на паненскім вечары.

535. Зборная суботка настала

АІМЭФ, ф. 13, воп. 10, спр. 65, сш. 7, л. 7. Зап. А. Л. Шандро ў 1966 г. у в. Чучаліца Мядзельскага р. ад М. П. Лапцік, 62 г.

Вар.: АФК, ф. 10, воп. 15, спр. 77. Зап. Т. Б. Варфаламеева ў 1977 г. у в. Медзюкі Браслаўскага р. Мел. на вар. Т. Б. Варфаламеевай.

536. Зборная суботка настала

АІМЭФ, ф. 8, воп. 2, спр. 49, л. 20. Зап. І. К. Цішчанка ў 1971 г. у в. Белькі Пастаўскага р. ад Э. А. Пятроўскай, 76 г.

Вар.: АІМЭФ, ф. 8, воп. 2, спр. 31, сш. 2, л. 31. Зап. А. І. Гурскі ў 1970 г. у в. Вялікія Свіранкі Астравецкага р.; АІМЭФ, ф. 13, воп. 10, спр. 35, сш. 22, л. 2. Зап. Г. М. Мітуневіч у 1971 г. у в. Сподны Астравецкага р.; АІМЭФ, ф. 13, воп. 10, спр. 35, сш. 10. Зап. Г. І. Куцько ў 1971 г. у в. Кемелішкі Астравецкага р.; АІМЭФ, ф. 8, воп. 1, спр. 40а, сш. 2, л. 18. Зап. А. Клышка ў 1954 г. у в. Носавічы Свірскага р.; АІМЭФ, ф. 13, воп. 10, спр. 77, сш. 36, л. 1. Зап. В. Б. Сулейкіна ў 1974 г. у в. Камена Вілейскага р.; Шырма, с. 32, № 18. Зап. у 1930 г. у в. Пагора Навагрудскага п. Вяночкі (зборная субота, дзявочы вечар).

537. Зборная суботка настала

Гілевіч, 1979, с. 60. Зап. у в. Ружаполле Астравецкага р. Вянкі (зборная, ці суборная, субота, дзявочы, або паненскі, вечар).

Вар.: Sielicki, с. 115. Зап. у 1977 г. ад былой жыхаркі в. Пілімы Лынтупскай гміны Свянцянскага п. М. Гудалэйць, 63 г. Паненскі вечар, або суборная субота, ці пірог. Гэту песню спяваюць першай у суборную суботу.

538. Суботачка сыборная настала

Гілевіч, 1979, с. 61. Зап. у в. Асінаўшчына Докшыцкага р. Вянкі (зборная, ці суборная, субота, дзявочы, або паненскі, вечар).

Вар.: Шырма, с. 41, № 28. Зап. у 1965 г. у в. Заборцы Глыбоцкага р. Вяночкі (зборная субота, дзявочы вечар).

539. Суботачка нядзелечкі даждала

АІМЭФ, ф. 8, воп. 2, спр. 47, сш. 1, л. 4. Зап. А. М. Акунькова ў 1971 г. у в. Кураполле Пастаўскага р. ад В. Ю. Хаткевіч.

540. Паследняя суботачка настала

АІМЭФ, ф. 8, воп. 2, спр. 47, сш. 1, л. 37. Зап. А. М. Акунькова ў 1971 г. у в. Кураполле Пастаўскага р. ад В. Ю. Хаткевіч.

541. Зборная суботка настала

АІМЭФ, ф. 13, воп. 10, спр. 57а, сш. 1а, л. 3. Зап. І. І. Субач у 1972 г. у в. Чычэлі Пастаўскага р. ад В. К. Вежан.

542. А зборная суботка настала

АІМЭФ, ф. 8, воп. 1, спр. 78, сш. 6, л. 32. Зап. В. Е. Бурносаў у 1963 г. у в. Сырмеж Мядзельскага р. ад Г. Драгун.

Вар.: Hurvnowicz, с. 155, № 52. Зап. у Вішнеўскай вол. Свянцянскага п.; АІМЭФ, ф. 13, воп. 10, спр. 12, сш. 7, л. 33. Зап. Г. І. Янцэвіч у 1967 г. у в. Садоўшчына Мядзельскага р.

543. А зборна, зборна суботка

АІМЭФ, ф. 13, воп. 10, спр. 52, сш. 13, л. 3. Зап. Р. Е. Талай у 1972 г. у в. Зарудаўе Мастоўскага р. ад А. Капановіч.

Вар.: АІМЭФ, ф. 8, воп. 2, спр. 39, сш. 2, л. 24. Зап. Л. М. Салавей і П. І. Каруза ў 1972 г. у в. Шынаўшчына Пастаўскага р.; АІМЭФ, ф. 8, воп. 2, спр. 44, сш. 1, л. 13. Зап. К. П. Кабашнікаў у 1971 г. у в. Груздава Пастаўскага р.; АІМЭФ, ф. 13, воп. 9, спр. 8. Зап. А. С. Емяльянаў у 1968 г. у в. Казлы; АІМЭФ, ф. 8, воп. 2, спр. 41, сш. 1, л. 24. Зап. С. М. Міско ў 1971 г. у в. Стуканы Браслаўскага р.; АІМЭФ, ф. 13, воп. 10, спр. 65, сш. 25, л. 1. Зап. Н. М. Супрановіч у 1966 г. у в. Осава Мядзельскага р.; АІМЭФ, ф. 13, воп. 10, спр. 1, л. 2. Зап. З. І. Буднік у 1965 г. у в. В. Жорнаўка Гродзенскага р.; АІМЭФ, ф. 13, воп. 10, спр. 8, л. 12. Зап. П. К. Палякова ў 1960 г. у в. Ілленка Магілёўскага р.; Дембовецкий, с. 565, № 174. Зап. у Магілёўскім п.; Гілевіч, 1973, с. 65. Зап. у в. Альсевічы Мядзельскага р.; Пашкова, с. 39. Зап. у р. Глушкавічы Лельчыцкага р.; Людоговский, с. 3. Зап. у Смаленскай губ. Зборная субота ў нядзелю вечарам.

544. Зборная суботка настала

АІМЭФ, ф. 13, воп. 10, спр. 86, сш. 37. Зап. Я. А. Жаўнер у 1971 г. у в. Манькавічы Пастаўскага р. ад Ф. К. Кабайла, 44 г.

545. Перабор, Валечка, перабор

АІМЭФ, ф. 13, воп. 10, спр. 63, сш. 22, л. 6. Зап. В. К. Унучак у 1953 г. у в. Сугвозды Валожынскага р. ад М. І. Багдан, 39 г.

Вар.: АІМЭФ, ф. 8, воп. 2, спр. 37, л. 79. Зап. С. В. Барыс у 1970 г. у в. Лоша Астравецкага р.; ЭМ, № 612, л. 5. Зап. Г. Высакінская ў в. Волкаў Навагрудскага п. У нядзелю рана друхны ў аддзельнай хаце ўюць вянок з мірты на пярсцёнку для маладой, які кладуць пад вэлян пасярод галавы. Вянок уюць толькі не сіраты.

546. Суборная суботачка настала

АІМЭФ, ф. 13, воп. 10, спр. 86. Зап. М. І. Волк у 1969 г. у в. Параф'янава Докшыцкага р. ад Г. І. Ляўко, 1913 г. н.

547. Ой, прыйшлі дзевачкі, прыйшлі

Гілевіч, 1979, с. 67—68. Зап. у в. Маляўшчына Нясвіжскага р. Вянкі (зборная, ці суборная, субота, дзявочы, або паненскі, вечар).

Вар.: АІМЭФ, ф. 13, воп. 10, спр. 59, сш. 19, л. 2. Зап. М. А. Дарожжа ў 1967 г. у в. Жыгалкі Стаўбцоўскага р.

548. Размысляйся, дзеванька

Адраджэнне, с. 255, № 2. Зап. у 1912 г. у в. Мікалаеўшчына Мінскага п. Уюць вянкі.

Вар.: Шырма, с. 35, № 21. Зап. у 1946 г. у в. Апечкі Стаўбцоўскага р. Вяночкі (зборная субота, дзявочы вечар).

549. У суботу раненька дзевачкі сабраліся

АН СССР, ф. 104, воп. 1, № 20, л. 3. Зап. К. Нарэйка ў 1887 г. у Вілейскім п. Калі ўюць вянок.

550. У суботку вечарам дзевачкі збіраліся

АІМЭФ, ф. 13, воп. 10, спр. 66, сш. 21, л. 2. Зап. А. А. Боган у 1962 г. у в. Вялікае Сяло Маладзечанскага р. ад А. І. Крэнь, 48 г.

551. Сабраліся дзевачкі у хатку

АІМЭФ, ф. 8, воп. 79, спр. 161, сш. 1, л. 74, № 97. Зап. Г. А. Пятроўская ў 1979 г. у в. Ёрхі Вілейскага р. ад В. І. Чараповіч. Суборная субота.

552. А ў садзе, ў садзе ды тры садочкі

Гілевіч, 1979, с. 73—74. Зап. у в. Вінтаўка Вілейскага р. Вянкі (зборная, ці суборная, субота, дзявочы, або паненскі, вечар).

553. Ляцеў вінаград цераз сад

Гильтебрандт, с. 269—270. Зап. у в. Дравашоў Вілейскага п.

Вар.: Гілевіч, 1973, с. 371. Зап. у в. Паляны Барысаўскага р.

554. Да й ляцеў гарнастай чэраз сад

АІМЭФ, ф. 8, воп. 79, спр. 165, сш. 6, л. 90, № 89. Зап. Г. А. Барташэвіч, Л. П. Барабанава ў 1979 г. у в. Усоха-Буда Добрушскага р. ад М. М. Аверчанка, 1903 г. н. Як велечка (вянок) уюць.

555. Выйдзі, сястрыца, правядзі

Federowski, с. 471, № 1103. Зап. каля Моўчадзі Навагрудскага п. Дзявічы вечар.

556. Былі лютыя марозы

Каминский, с. 300, № 22. Зап. у в. Слабодка Нова-Аляксандраўскага п. Калі плятуць маладой вянок.

557. Да каліна-маліна, божа, божа

АІМЭФ, ф. 8, воп. 79, спр. 156, сш. 3, № 6. Зап. С. Т. Асташэвіч, У. А. Васілевіч у 1979 г. у в. Рабунь Вілейскага р. ад Я. Р. Басалык, 1924 г. н. Маладой.

Вар.: Гілевіч, 1973, с. 315. Зап. у 1968—1971 гг. у в. Налібокі Стаўбцоўскага р.

558. Пад аконцам садочак

Гілевіч, 1979, с. 75. Зап. у в. Турлы Пастаўскага р. Вянкі (зборная, ці суборная, субота, дзявочы, або паненскі, вечар).

559. А што ў нас сёння за дзіва стала

Гілевіч, 1979, с. 77. Зап. у в. Чыжэвічы Вілейскага р. Вянкі (зборная, ці суборная, субота, дзявочы, або паненскі, вечар).

560. Да каліна-маліна

Гілевіч, 1979, с. 79. Зап. у в. Баяры Баравыя Вілейскага р. Вянкі (зборная, ці суборная, субота, дзявочы, або паненскі, вечар).

561. Зялёная руціца

АІМЭФ, ф. 13, воп. 10, спр. 63, сш. 22, л. 6. Зап. В. К. Унучак у 1953 г. у в. Сугразды Валожынскага р. ад М. І. Багдан, 39 г. Вянок уюць у нядзелю перад ад'ездам да шлюбу, калі свадзьба маладога вылезіць з-за стала.

562. Чыя то рута там за ракою?

АІМЭФ, ф. 8, воп. 1, спр. 82, сш. 2, л. 18, № 21. Зап. Г. А. Барташэвіч у 1963 г. у в. Лохаўшчына Маладзечанскага р. ад Е. С. Сымановіч, 90 г.

563. Ой, чыя то рута-мята за гарою

Радченко, с. 74, № 20. Зап. у Гомельскім п.

564. Чыя гэта да рутачка за ракою

АІМЭФ, ф. 8, воп. 79, спр. 165, сш. 4, л. 36, № 16. Зап. Г. А. Барташэвіч, Л. П. Барабанава ў 1979 г. у в. Барталамееўка Веткаўскага р. ад А. Р. Жукавай, 1924 г. н. На пасадзе.

565. За ракою, дзевачкі, за ракою

Гілевіч, 1979, с. 174. Зап. у г. п. Чырвоная Слабада. Маладая чакае і сустракае маладога.

Вар.: Шейн, I, с. 293, № 10. Зап. у в. Астраўкі Слуцкага п.

566. Чыя рутачка за гарою

АІМЭФ, ф. 13, воп. 10, спр. 48, сш. 24, л. 3. Зап. Г. І. Іванова ў 1953 г. у в. Шумаценкі Полацкага р. ад Е. А. Мацковай.

567. Пад гарою рута-мята, пад гарою

АІМЭФ, ф. 8, воп. 1, спр. 70, сш. 3, л. 24. Зап. А. І. Гурскі ў 1961 г. у в. Дуянаўка Гомельскага р. ад М. Н. Міргарадскай.

568. Дзе твае, Зіначка, квяты раслі

АІМЭФ, ф. 8, воп. 1, спр. 64, сш. 2, л. 32. Зап. А. І. Гурскі ў 1961 г. у в. Целякі Мядзельскага р. ад Е. М. Габрусёнак, 75 г.

569. Галенка малада, дзе цвяты брала

АІМЭФ, ф. 8, воп. 1, спр. 67, сш. 2, л. 17. Зап. Г. А. Барташэвіч у 1961 г. у в. Блізнікі Мядзельскага р. ад А. Г. Смятанка, 1901 г. н.

570. А ў суботу за ракою

Гілевіч, 1973, с. 312. Зап. у 1968—1971 гг. у в. Налібокі Стаўбцоўскага р.

571. Ходзіць Манечка па полю

АІМЭФ, ф. 8, воп. 75, спр. 111, л. 92. Зап. В. Новік у 1974 г. у в. Вараняны Астравецкага р. ад М. Саўка.

Вар.: АІМЭФ, ф. 13, воп. 10, спр. 6 а, л. 4. Зап. Т. М. Сайкоўская ў 1963 г. у в. Больнікі Ашмянскага р.; АІМЭФ, ф. 8, воп. 75, спр. 111, л. 48. Зап. В. Новік у 1975 г. у в. Калядзішчы Ваўкавыскага р.

572. У нядзелю рана

АІМЭФ, ф. 13, воп. 10, спр. 35, сш. 4, л. 4. Зап. Д. Голуб у 1971 г. у в. Даманаўшчына Валожынскага р. ад А. Урбановіч.

573. Ой, вілі, вілі, да не давілі

АІМЭФ, ф. 8, воп. 2, спр. 39, сш. 1, л. 55. Зап. Л. М. Салавей і П. І. Каруза ў 1971 г. у в. Груздава Пастаўскага р. ад М. М. Казлоўскай, 1911 г. н. Суботні вянок.

Вар.: ФБ АН БССР, ф. 3, воп. 1, адз. зах. 4, л. 76, № 728. Зап. І. Ігнатовіч у 1929 г. у в. Іоніны Даўгаўпілскага п.; Митропольская, с. 54—55, № 18. Зап. у 1970 г. у в. Ундраланай Ігналінскага р.; Гілевіч, 1979, с. 74. Зап. у г. п. Мядзель. Вянкі (зборная, ці суборная, субота, дзявочы, або паненскі, вечар).

574. Ой, вілі, вілі, да не завілі

Фольклор, с. 21—22, № 19. Зап. студ. ВДУ Н. Шаранковай, В. Валентайтэ ў 1968 г. у в. Ундраланай Ігналінскага р. ад А. К. Шаўчувянец, 55 г. Запісана ў 12 варыянтах.

575. У садочку была, вяночак віла

ФБ АН БССР, ф. 3, воп. 1, адз. зах. 4, л. 99, № 799. Зап. П. Міранавіч у 1932 г. у в. Стрыпкі Дзвінскага п. ад А. Кошман.

Вар.: ФБ АН БССР, ф. 3, воп. 1, адз. зах. 5, № 1215. Зап. М. Барысёнак у 1927 г. у в. Бартулі Прыдруйскай вол. Дзвінскага п.

576. Ой, Улянка маладзенька

Материалы, II, с. 46. Зап. у Кобрынскім п. Калі ўюць вянок.

577. Няслава брацятку, няслава

АІМЭФ, ф. 13, воп. 10, спр. 44, л. 8. Зап. Л. Б. Раман у в. Камень Валожынскага р. ад Г. Ф. Калоска. Зборная да брата.

Вар.: Гілевіч, 1979, с. 77. Зап. у в. Вялікае Сяло Маладзечанскага р. Вянкі (зборная, ці суборная, субота, дзявочы, або паненскі, вечар).

578. Няслава дзевачцы, няслава

АІМЭФ, ф. 8, воп. 2, спр. 41, сш. 1, л. 8—9. Зап. С. М. Міско ў в. Рымкі Пастаўскага р. ад Я. М. Унучак, 1930 г. н.

579. Няслава, братка, няслава

АІМЭФ, ф. 13, воп. 10, спр. 30, сш. 20, л. 6. Зап. С. А. Арцюкевіч у 1971 г. у в. Узбалаць Валожынскага р. ад Г. І. Іванчык. Вянок.

580. У гародзе мята, у садочку рута

АІМЭФ, ф. 8, воп. 1, спр. 51, сш. 1, л. 31—32. Зап. А. І. Гурскі ў 1960 г. у в. Мікалаеўшчына Стаўбцоўскага р. ад С. Белай. Вянкі.

581. Што ж там за зелле — з руты насенне?

Гілевіч, 1979, с. 78. Зап. у в. Слабодка Стаўбцоўскага р. Вянкі (зборная, ці суборная, субота, дзявочы, або паненскі, вечар).

Вар.: АІМЭФ, ф. 8, воп. 76, спр. 116, сш. 5, л. 96, № 72. Зап. А. А. Рубацкая ў в. Казлы Нясвіжскага р.

582. У гародзе мята, у садочку рута

Гілевіч, 1973, с. 167. Зап. у в. Арэшніца Клецкага р.

Вар.: АІМЭФ, ф. 8, воп. 76, спр. 124, сш. 3, л. 45. Зап. А. Пратасоўская, Л. Варанько, І. Г. Новік у 1976 г. у в. Панюцічы Нясвіжскага р.

583. Нет ні рутачкі, а ні мятачкі

АІМЭФ, ф. 13, воп. 10, спр. 57 а, сш. 1 а, л. 4. Зап. Г. І. Субач у 1972 г. у в. Чычэлі Пастаўскага р. ад М. В. Авін.

Вар.: Митропольская, с. 58, № 25. Зап. у 1971 г. у в. Мельнікаляй Зарасайскага р.

584. Хадзіла Дануся па двору

АІМЭФ, ф. 8, воп. 76, спр. 117, сш. 8, л. 36, № 44. Зап. Г. А. Барташэвіч у 1976 г. у в. Варакумшчына Смаргонскага р. ад М. І. Гладкойць, 1933 г. н. Як уюць вянок для маладой.

585. Ох, рута-мята, дробнае зелле

Federowski, с. 371, № 723. Зап. каля Ляхавіч і Клецка Слуцкага п. Дзявічы вечар. Як вянкі ўюць.

586. Зажадала Ганначка калінавага вяночка

Материалы, I, с. 173. Зап. у в. Свішчы Пружанскага п. Уюць вянок.

587. Ды зажадала дзевачка

АІМЭФ, ф. 13, воп. 10, спр. 47, сш. 3, л. 2. Зап. Н. В. Мілюць у 1953 г. у в. Скорычы Мірскага р. ад В. І. Тамашкевіч, 73 г.

Вар.: АІМЭФ, ф. 13, воп. 10, спр. 55, сш. 28, л. 4. Зап. М. М. Кісель у 1962 г. у в. Заполле Клецкага р.; АІМЭФ, ф. 13, воп. 10, спр. 66, сш. 19, л. 2. Зап. Е. В. Грэбінька ў в. Вялікая Быхаўшчына Нясвіжскага р. На вянку; Шырма, с. 39, № 26. Зап. у 1928 г. у Нясвіжскім п.; Захарава, с. 146. Зап. у 1967 г. у в. Страдзічы Брэсцкага р.; Гілевіч, 1979, с. 77. Зап. у г. Клецк; Гілевіч, 1979, с. 81—82. Зап. у в. Повязынь Маладзечанскага р. Вянкі (зборная, ці суборная, субота, дзявочы, або паненскі, вечар).

588. Каб я ведала, маладзенькая

АІМЭФ, ф. 13, воп. 10, спр. 35, сш. 18. Зап. І. І. Мулярэвіч у 1971 г. у в. Лазавічы Клецкага р. ад А. І. Дударэвіч.

Вар.: Шейн, I, с. 15, № 2. Зап. у Віцебскім п. На заручынах.

589. Маладая дзеванька свайго татачку просіць

Адраджэнне, с. 256, № 7. Зап. у 1912 г. у в. Мікалаеўшчына Мінскага п. Уюць вянкі.

Вар.: АІМЭФ, ф. 8, воп. 78, спр. 151, сш. 1, л. 6, № 5. Зап. Т. К. Цяпкова ў 1978 г. у в. Блічына Гарадоцкага р.; Романов, VIII, с. 369. Зап. у Віцебскім п.; АІМЭФ, ф. 8, воп. 1, спр. 51, сш. 1, л. 38—39. Зап. А. І. Гурскі ў 1960 г. у в. Мікалаеўшчына Стаўбцоўскага р.; ФБ АН БССР, ф. 3, воп. 1, адз. зах. 4, № 572. Зап. Т. Бартуль у 1928 г. у в. Кісялёўцы Прыдруйскай вол. Дзвінскага п.; Federowski, с. 370, № 722. Зап. каля Ляхавіч і Клецка Слуцкага п. Субота. Пачатак вяселля; Гілевіч, 1979, с. 82. Зап. у в. Рахавічы Нясвіжскага р. Вянкі (зборная, ці суборная, субота, дзявочы, або паненскі, вечар).

590. Маладая Валечка

АІМЭФ, ф. 8, воп. 2, спр. 41, сш. 1, л. 11—12. Зап. С. М. Міско ў 1971 г. у в. Рымкі Пастаўскага р. ад Я. М. Унучак, 1939 г. н.

Вар.: АІМЭФ, ф. 8, воп. 1, спр. 82, сш. 2, л. 20. Зап. Г. А. Барташэвіч у 1963 г. у в. Лохаўшчына Маладзечанскага р. Уюць вянок.

591. Зажадала Ганначка

Zienkiewicz, с. 99—102, № 28. Зап. на Піншчыне, над рр. Цной, Пінай і Прыпяццю. Дружкі вядуць маладую з каморы і спяваюць, калі прыдзе малады.

Вар.: АІМЭФ, ф. 8, воп. 77, спр. 130, сш. 3, л. 69, № 75. Зап. Г. А. Барташэвіч у 1977 г. у в. Вялікі Рожан Салігорскага р. Як убіраюць маладую ў вянок; Kolberg, 28, с. 127, № 69, с. 136, № 74, с. 146, № 78, с. 209, № 146. Зап. у Беластоцкім ваяв.

592. Ой, каб я знала да я ведала

АІМЭФ, ф. 8, воп. 75, спр. 97, сш. 5, л. 72—73, № 57. Зап. А. С. Кабяк у в. Рачэнь Любанскага р. ад Т. Ф. Філюта, 1899 г. н. Як адзяваюць маладую.

Вар.: РГО, р. 53, воп. 1, спр. 110, л. 46; АІМЭФ, ф. 8, воп. 2, спр. 17, сш. 1, л. 39—40. Зап. А. І. Гурскі ў 1969 г. у в. Глінка Столінскага р.; АІМЭФ, ф. 8, воп. 75, спр. 94, сш. 8, л. 20—22, № 10. Зап. С. М. Гайцюкевіч у в. Глядавічы Старадарожскага р.; Шейн, I, с. 16, № 3. Зап. у Віцебскім п. На заручынах; Гілевіч, 1979, с. 42. Зап. у в. Мачулкі Бабруйскага р. Да сватання, сватанне і заручыны.

593. А чаго вы, дзевачкі, седзіце?

АІМЭФ, ф. 13, воп. 10, спр. 55, сш. 13, л. 7. Зап. Л. А. Чыкілёва ў 1960 г. у в. Новыя Фалічы Старадарожскага р. ад І. Н. Лапаніка і Н. М. Жукавец.

Вар.: Шейн, I, с. 341, № 8. Зап. у Стараюркавіцкай вол. Гомельскага п.; Романов, I—II, с. 342, № 19. Зап. у Гомельскім п.; Радченко, с. 76, № 28. Зап. у Гомельскім п.

594. Ой, гулі, гулі галубы

Шейн, I, с. 437, № 7. Зап. у в. Прудкі Смаленскага п. Зговар.

595. Па Раслаўльскім бальшаку

Добровольский, с. 29, № 34. Зап. у в. Плоскае Смаленскага п. На дзявічніку.

596. Вы, дзеванькі, сяброванькі мае

ФБ АН БССР, ф. 3, воп. 1, адз. зах. 4, л. 35, № 573. Зап. Т. Бартуль у 1928 г. у в. Кісялёўцы Дзвінскага п. ад Т. Шапілавай, 50 г.

597. Вясёлы вечар субота

АІМЭФ, ф. 8, воп. 79, спр. 167, сш. 3, № 18. Зап. Л. М. Салавей у 1980 г. у г. Драгічын ад А. Т. Лучыц-Федарэц. У суботу ў дзяўчыны збіраліся віць вянок і спявалі.

598. Пакінь, дзеванька, думаць-гадаці

Адраджэнне, с. 255, № 4. Зап. у 1912 г. у в. Мікалаеўшчына Мінскага п.

599. Святая нядзелька да святы дзянёчак

Гілевіч, 1979, с. 64. Зап. у в. Стары Свержань Стаўбцоўскага р. Вяночкі (зборная, ці суборная, субота, дзявочы, або паненскі, вечар).

600. Маладзенькая дзевачка

Гілевіч, 1979, с. 53. Зап. у в. Вазгелы Маладзечанскага р. Да сватання, сватанне і заручыны.

601. Ішлі дзеванькі су палянкі

Шлюбскі, с. 53, № 75. Зап. у 1920 г. у в. Кашавічы Суражскага п. У час віцця вянка.

602. Хадзіла Манечка па бору

АІМЭФ, ф. 8, воп. 1, спр. 39, сш. 4, л. 7. Зап. І. К. Цішчанка ў 1956 г. у в. Першаі Валожынскага р. ад Т. І. Бобрык, 56 г.

603. Во як дзевачкі з увішэння

Дембовецкий, с. 554, № 65. Зап. у Аршанскім п. Напярэдадні вяселля.

604. Зялёны барвіночку

АІМЭФ, ф. 8, воп. 79, спр. 167, сш. 3, л. 29. Зап. Л. М. Салавей у 1980 г. у г. Драгічын ад А. Т. Лучыц-Федарэц, 1909 г. н. Як саўюць вянок і збяруць валя, паложаць на стале і спяваюць.

605. На дварэ хвіялачкі зацвіталі

Косич, с. 235. Зап. у в. Барадзёнка Мглінскага п. ад жанчыны, 78 г. Заручыны. Маладая падносіць дзяўчатам гарэлкі, а яны спяваюць.

УЮЦЬ ВЯНОК

606. Ой, у руце, у руце да вянкі ўюць

АІМЭФ, ф. 13, воп. 10, спр. 65, сш. 11, л. 3. Зап. Ю. Г. Маліноўская ў 1953 г. у г. Лунінец ад М. Н. Кацубы, 71 г. У суботу ўючы вянкі.

607. Да сягоння да дзявічы вечар

Federowski, с. 464, № 1067. Зап. каля Моўчадзі Навагрудскага п. Дзявічы вечар.

608. Зачынаем вянок віці

АІМЭФ, ф. 8, воп. 2, спр. 47, сш. 1, л. 6. Зап. А. М. Акунькова ў 1971 г. у в. Кураполле Пастаўскага р. ад В. Ю. Харкевіч і Ф. П. Пронькі. Вар.: Gawrońska, с. 35, № 17. Зап. Б. Руткоўскі ў 1930 г. у в. Камаі Пастаўскага р. Уючы вянок; АІМЭФ, ф. 8, воп. 2, спр. 44, сш. 1, л. 11. Зап. К. П. Кабашнікаў у 1971 г. у в. Груздава Пастаўскага р. У час пляцення вянка ў доме маладой; Hurynowicz, с. 153, № 44. Зап. у Вішнеўскай вол. Свянцянскага п. Пры пляценні вянка ў маладой; АІМЭФ, ф. 8, воп. 2, спр. 39, сш. 1, л. 54. Зап. Л. М. Салавей і П. І. Каруза ў 1971 г. у в. Груздава Пастаўскага р.; АІМЭФ, ф. 8, воп. 1, спр. 82, сш. 5, л. 11. Зап. Г. А. Барташэвіч у 1963 г. у в. Сырмяж Маладзечанскага р.; АІМЭФ, ф. 8, воп. 1, спр. 40 а, сш. 2, л. 19. Зап. А. Клышка ў 1954 г. у в. Быстрыца Астравецкага р. Мел. на вар. Б. Руткоўскага.

609. Зачынаем вянок віці

Гілевіч, 1979, с. 59. Зап. у в. Швакшты Мядзельскага р. Вянкі (зборная, ці суборная, субота, дзявочы, або паненскі, вечар).

610. І памажы, божа, песні пець

Federowski, с. 424, № 905. Зап. каля Нясвіжа ў в. Султаноўшчына Слуцкага п. ад Н. Мельнічкі. Дзявічы вечар.

611. Не стой, божа, пад акном

Шейн, І, с. 277—278, № 9. Зап. у в. Грычына Мінскага п.

Вар.: АІМЭФ, ф. 8, воп. 76, спр. 124, сш. 3, № 44. Зап. А. Пратасоўская, Л. Варанько, Г. Новік у в. Панюцічы Нясвіжскага р.; Адраджэнне, с. 255. Зап. у в. Мікалаеўшчына Мінскага п.

612. Благаславі, божа, вянок віць

АІМЭФ, ф. 8, воп. 78, спр. 149, сш. 2, № 38. Зап. А. І. Гурскі ў 1978 г. у в. Малая Обрына Карэліцкага р. ад Н. А. Пучко, 90 г. Як уюць вянок.

613. Зборная суботка настала

Gawrońska, с. 42—43, № 24. Зап. у 1930 г. у в. Камаі Свянцянскага п. Уючы вянок.

Вар.: АІМЭФ, ф. 13, воп. 10, спр. 12, сш. 7, л. 33. Зап. Г. І. Янцэвіч у 1967 г. у в. Садоўшчына Мядзельскага р.; Шейн, с. 360, № 671. Зап. у Барысаўскім п.; Захарава, с. 138. Зап. у 1969 г. у в. Вялікі Лес Баранавіцкага р.; Митропольская, с. 59, № 28. Зап. у в. Няверышкі Свянцянскага п. Kunawicz, с. 278.

614. У новай каморы наша Анютка заснула

Гілевіч, 1973, с. 65—66. Зап. у в. Альсевічы Мядзельскага р.

Вар.: АІМЭФ, ф. 13, воп. 10, спр. 45. Зап. Л. М. Салавей у 1966 г. у в. Навасёлкі Мядзельскага р.; АІМЭФ, ф. 8, воп. 79, спр. 159, сш. 2, № 12. Зап. С. Т. Асташэвіч, Л. І. Павецьева, У. А. Васілевіч у 1973 г. у в. Рабунь Вілейскага р. Як уюць вянок; АІМЭФ, ф. 13, воп. 10, спр. 35, сш. 12, л. 5—6. Зап. І. У. Супрановіч у 1971 г. у в. Рабунь Вілейскага р.; АІМЭФ, ф. 8, воп. 1, спр. 42, сш. 2, л. 8. Зап. С. М. Міско ў в. Пронькі Мядзельскага р.; Гілевіч, 1979, с. 67. Зап. у в. Шмялі Барысаўскага р. Вянкі (зборная, ці суборная, субота, дзявочы, або паненскі, вечар); АІМЭФ, ф. 8, воп. 73, спр. 67, сш. 3. Зап. Ю. Ф. Мацкевіч у 1973 г. у в. Саланое Вілейскага р.

615. А ў гародзе зялёная рутанька зеляніць

АІМЭФ, ф. 13, воп. 10, спр. 14, сш. 13, л. 16. Зап. С. Шаршуновіч у 1971 г. у в. В. Баброўнікі Свіслацкага р. ад А. Дзямянчык, 60 г.

616. У новай каморы млода Тарэска заснула

АІМЭФ, ф. 8, воп. 2, спр. 31, сш. 3, л. 15. Зап. А. І. Гурскі ў 1970 г. у в. Каценавічы Астравецкага р. ад Л. Міхно, 18 г.

617. А ў гародзе зялёная рутанька сядзела

Шырма, с. 45, № 32. Зап. у 1965 г. у в. Заборцы Глыбоцкага р. Вяночкі (зборная субота, дзявочы вечар).

Вар.: АІМЭФ, ф. 8, воп. 1, спр. 39, сш. 4, л. 8. Зап. І. К. Цішчанка ў 1956 г. у в. Першаі Валожынскага р.

618. Выйшла Волечка шчыпаці руту на вянок ды й заснула

АІМЭФ, ф. 13, воп. 10, спр. 1, сш. 8, л. 1. Зап. В. І. Завадская ў 1962 г. на станцыі Юрацішкі Іўеўскага р. ад С. С. Дабраловіч, 47 г.

Вар.: Митропольская, с. 59, № 30. Зап. у в. Жаверай Свянцянскага р.

619. Ёсць у полі грудочак

БВГУ, ф. 34-ГД-665, № 1.

620. У чыстым полі стаіць сад

АІМЭФ, ф. 9, воп. 3, спр. 7, л. 4. Зап. І. Харсевіч у 1888—1889 гг. у в. Хорава Пружанскага п.

621. Ой, у Слуцку, у Слуцку да на новым ганку

Federowski, с. 374, № 733. Зап. каля Ляхавіч і Клецка Слуцкага п. Дзявічы вечар.

622. Падай, матуля, іголку

АІМЭФ, ф. 13, воп. 10, спр. 45, л. 3. Зап. Л. М. Салавей у в. Навасёлкі Мядзельскага р. ад Н. Я. Скурко, 1910 г. н. Субота.

Вар.: АІМЭФ, ф. 8, воп. 2, спр. 45, сш. 1, л. 6. Зап. С. В. Барыс у 1971 г. у в. Навасёлкі Мядзельскага р.

623. А дай, мамка, іголку

Гілевіч, 1973, с. 68. Зап. у в. Альсевічы Мядзельскага р.

624. А ў гародзе радзькоўе

АІМЭФ, ф. 8, воп. 78, спр. 145, сш. 5, № 134. Зап. Л. А. Малаш у в. Морына Іўеўскага р. ад В. А. Грыб, 1922 г. н.

Вар.: АІМЭФ, ф. 13, воп. 10, спр. 4, сш. 2, л. 6, № 9. Зап. Ф. У. Сычко ў 1963 г. у в. Дзямяноўцы Слонімскага р. У суботу ўюць вянкі.

625. Ой, заселі, селі ў зялёнай руце

АІМЭФ, ф. 8, воп. 1, спр. 57, сш. 1, л. 30. Зап. К. П. Кабашнікаў у в. Вялікая Быхаўшчына Нясвіжскага р. ад В. Раманоўскай. Зборная субота.
Вар.: АІМЭФ, ф. 13, воп. 10, спр. 66, сш. 19, л. 2—3. Зап. Е. В. Грэбінька ў 1964 г. у в. Быхаўшчына Нясвіжскага р.

626. Заплакала Мар'ечка вяночкі ўючы

Дембовецкий, с. 561, № 133. Зап. у Клімавіцкім п. У дзень вяселля. Да шлюбу.

627. Ой, у агародзе і ў зялёнай руце

Federowski, с. 406, № 847. Зап. каля Гарадзішча і Сталовіч у в. Медзяневічы, Завоссе Навагрудскага п.
Вар.: ЦГИА ЛитССР, ф. 1135, воп. 10, адз. зах. 218, л. 30. Зап. у 1885 г. у в. Вашкоўцы Навагрудскага п. ад Г. Анішчык.

628. Не плач, Мар'юхна, вяночкі ўючы

Чубинский, с. 659. Зап. у Кобрынскім п. На заручыны, уючы вянкі.

629. Чэраз гуліцу вішнёў сад, вішнёў сад

Материалы, II, с. 21. Зап. у в. Антоны Пружанскага п. Калі ўюць вянок.

630. Ой, чуці, чуці ў зялёнай руце

АІМЭФ, ф. 9, воп. 3, спр. 7, л. 164. Зап. І. Харсевіч у 1888—1889 гг. у в. Хорава Пружанскага п.

631. За сеньмі, сеньмі, ў зялёным зеллі

Гілевіч, 1979, с. 81. Зап. у в. Стары Свержань Стаўбцоўскага р. Вянкі (зборная, ці суборная, субота, дзявочы, або паненскі, вечар).

632. Ой, у гародзе ялавец

РГО, р. 4, спр. 6, л. 26—27. Зап. у Ашмянскім п. Прыбіраючы маладую, бальшанкі спяваюць.

633. У гародзе ялавец

АІМЭФ, ф. 8, воп. 1, спр. 82, сш. 5, л. 13. Зап. Г. А. Барташэвіч у 1963 г. у в. Сырмяж Маладзечанскага р. ад М. М. Драгун.

634. Хадзіла Матруначка, ой, па полю

Радченко, с. 67—68. Зап. у Гомельскім п.

635. Ой, хадзіла малада Грасыля па полю

Гуковский, с. 247. Зап. у Трокскім п.

636. На рэчцы, рэчцы кладкі дзве

Гілевіч, 1979, с. 68. Зап. у в. Нянькава Навагрудскага р. Вянкі (зборная, ці суборная, субота, дзявочы, або паненскі, вечар).

637. Хадзіла Манечка па траве

АІМЭФ, ф. 8, воп. 78, спр. 194, сш. 2, л. 26, № 22. Зап. Г. А. Барташэвіч у 1978 г. у в. Навасёлкі Кармянскага р. ад М. В. Ермаковай, 85 г.

638. За гарою Хвёклунька вянкі ўець

Терещенко, с. 561. Заручыны. Калі маладая выпівае водку і бярэ пярсцёнак. За сталом.

Вар.: АІМЭФ, ф. 13, воп. 9, спр. 8, л. 26. Зап. А. С. Емяльянаў у 1960 г. у в. Цяцерын Бялыніцкага р.; Гарэцкі, с. 8, № 13. Зап. у 1926 г. у в. Багацькаўка Мсціслаўскага р. Перад вяселлем пяюць дзяўчаты і маладзіцы грамадою; АІМЭФ, ф. 13, воп. 10, спр. 82, сш. 56, № 12. Зап. А. У. Румо ў в. Н. Гарадзец Талачынскага р.

639. А ў бару зязюля гняздо ўець

Гілевіч, 1979, с. 87—88. Зап. у в. Краснае Бярэзінскага р. Вянкі (зборная, ці суборная, субота, дзявочы, або паненскі, вечар).

Вар.: Гілевіч, 1979, с. 73. Зап. у г. п. Халопенічы. Вянкі (зборная, ці суборная, субота, дзявочы, або паненскі, вечар); Романов, I—II, с. 365, № 114. Зап. у в. Беліца Сенненскага п.; Чуркін, с. 112, № 45.

640. Ай, за гарой Дунечка вянкі ўець

Добровольский, с. 28—29, № 33. Зап. у в. Плоскае Смаленскага п. На дзявічнік.

641. Зборная наша субота

АІМЭФ, ф. 13, воп. 10, спр. 61, сш. 3, л. 4. Зап. М. Ф. Васілюк у 1952 г. у в. Бялёва Камянецкага р.

642. Зборная сяя субота

Чубинский, с. 661. Зап. у Кобрынскім п. Маладыя сядзяць за сталом перад шлюбам.

Вар : К, с. 543.

643. Сядзяць дзявочкі

Bykowski, с. 270, № 2. Зап. у в. Віткаўка Пінскага п.

644. Зборная суботка настала

АІМЭФ, ф. 8, воп. 78, спр. 148, сш. 6, л. 22. Зап. С. Т. Асташэвіч і У. А. Васілевіч у 1978 г. у в. Бурдзевічы Карэліцкага р. ад Я. М. Сягай, 1918 г. н., А. М. Санюта. Як маладой вілі вянок.

Вар.: АІМЭФ, ф. 8, воп. 78, спр. 148, сш. 6, № 15. Зап. С. Т. Асташэвіч і У. А. Васілевіч у в. Бурдзевічы Карэліцкага р.; АІМЭФ, ф. 8, воп. 78, спр. 153, сш. 1, № 2. Зап. А. С. Фядосік у 1978 г. у Карэліцкім р.; АІМЭФ, ф. 8, воп. 77, спр. 134, сш. 1, л. 14. Зап. С. Т. Асташэвіч у 1977 г. у в. Воспін Акцябрскага р.; Гілевіч, 1979, с. 59. Зап. у в. Савоні Стаўбцоўскага р. Вянкі (зборная, ці суборная, субота, дзявочы, або паненскі, вечар); Гілевіч, 1973, с. 313. Зап. у 1968—1971 гг. у в. Налібокі Стаўбцоўскага р.; АІМЭФ, ф. 13, воп. 10, спр. 82, сш. 50. Зап. З. У. Шайтун у в. Налібакі Навагрудскага р.

645. Субота-нядзеля настае

АІМЭФ, ф. 13, воп. 10, спр. 70, сш. 10, л. 1. Зап. Л. В. Шымко ў в. Асташын Карэліцкага р. ад І. І. Кухарчык, 1939 г. н. На вянках маладая ўвесь вечар стаіць. Дзяўчаты шыюць фату, вянок і спяваюць.

Вар.: Гілевіч, 1974, с. 361. Зап. у в. Дубаносы Мядзельскага р.

646. Зборная суботка настае

АІМЭФ, ф. 13, воп. 10, спр. 2, сш. 4, л. 7. Зап. М. У. Расюкевіч у 1963 г. у в. Малюшычы Навагрудскага р. ад Я. У. Салавей, 52 г.

Вар.: АІМЭФ, ф. 8, воп. 75, спр. 104, сш. 1, л. 38. Зап. І. К. Цішчанка ў 1975 г. у в. Улукі Слаўгарадскага р.; АІМЭФ, ф. 13, воп. 10, спр. 27, сш. 7, л. 10. Зап. К. Кокалак у 1965 г. у в. Зенявічы Навагрудскага р.; АІМЭФ, ф. 8, воп. 75, спр. 44, сш. 1, л. 29. Зап. А. І. Гурскі ў 1975 г. у в. Тулічава Навагрудскага р.

ЗВІЛІ ВЯНОК

647. У гародчыку новенькаму

Грод. губ. вед., 1895, № 1. У маладой у суботу вечарам.

648. Па полі хадзіла

Материалы, I, с. 214—215. Зап. у м. Каменка Гродзенскага п. Уюць вянкі.

649. Павілі вяночкі, павілі

Шейн, I, с. 278, № 10. Зап. у в. Грычына Мінскага п.

650. А ўсе мы лужочкі выхадзілі

Гілевіч, 1979, с. 73. Зап. у в. Ордаць Шклоўскага р. Вянкі (зборная, ці суборная, субота, дзявічы, або паненскі, вечар).

651. Калі была наша Манечка ляніва

АІМЭФ, ф. 13, воп. 10, спр. 65, сш. 25, л. 1—2. Зап. Н. М. Супрановіч у 1966 г. у в. Осава Мядзельскага р. ад В. А. Пятроўскай, 65 г.

652. Суботачка суборная настала

АІМЭФ, ф. 8, воп. 1, спр. 42, сш. 2, л. 25, № 21. Зап. С. М. Міско ў в. Дзягілі Мядзельскага р. ад М. Ф. Зімніцкай, 1908 г. н.

Вар.: АІМЭФ, ф. 13, воп. 10, спр. 36, л. 1. Зап. І. У. Саламевіч у 1964 г. у в. Заборцы Глыбоцкага р.; АІМЭФ, ф. 8, воп. 78, спр. 146, сш. 2, л. 1. Зап. В. І. Скідан у в. Дзяляцічы Навагрудскага р.; АІМЭФ, ф. 8, воп. 1, спр. 104, сш. 1, л. 34. Зап. А. С. Ліс у 1966 г. у в. Праходы Глыбоцкага р.

653. Суборная суботачка настала

АІМЭФ, ф. 13, воп. 10, спр. 55, сш. 3, л. 1. Зап. І. Л. Паршута ў 1963 г. у в. Ліпава Мядзельскага р. ад В. Л. Гарыдавец, 45 г.

Вар.: АІМЭФ, ф. 8, воп. 2, спр. 51, л. 6. Зап. вуч. 7 кл. Сарыцкай школы П. Урбан у в. Панаёўцы Верхнядзвінскага р.; АІМЭФ, ф. 8, воп. 1, спр. 64, сш. 1, л. 21. Зап. А. І. Гурскі ў 1961 г. у в. Целякі Мядзельскага р. У суботу; АІМЭФ, ф. 8, воп. 2, спр. 44, сш. 1, л. 14. Зап. К. П. Кабашнікаў у 1971 г. у в. Груздава Пастаўскага р.; АІМЭФ, ф. 13, воп. 10, спр. 60, сш. 8, л. 5. Зап. Я. А. Качан у 1969 г. у в. Дуброва Пастаўскага р.; АІМЭФ, ф. 8, воп. 2, спр. 43 а, л. 6. Зап. вуч. Слабадской СШ у 1962 г. у в. В. Алашкі Шаркаўшчынскага р.; Гілевіч, 1974, с. 362. Зап. у в. Дубаносы Мядзельскага р.

654. Сабірайцеся, мая радзінка, у суботку

АІМЭФ, ф. 8, воп. 79, спр. 162, сш. 1, л. 3, № 2. Зап. І. К. Цішчанка, Л. І. Павецьева ў 1979 г. у в. Тумілавічы Докшыцкага р. ад В. С. Гамарак, 1909 г. н.

655. Суборная суботачка настала

АІМЭФ, ф. 13, воп. 10, спр. 45, л. 1. Зап. Л. М. Салавей у 1966 г. у в. Навасёлкі Мядзельскага р. ад Н. Я. Скурко, 1910 г. н.

Вар.: АІМЭФ, ф. 13, воп. 10, спр. 65, сш. 16, л. 4. Зап. Л. І. Захарэвіч у 1953 г. у в. Равячы Крывіцкага р.; АІМЭФ, ф. 13, воп. 10, спр. 52, сш. 1 а, л. 2. Зап. Р. Е. Амельяновіч у 1972 г. у в. Бакачы Мядзельскага р.; АІМЭФ, ф. 8, воп. 2, спр. 39, сш. 2, л. 5. Зап. Л. М. Салавей і П. І. Каруза ў в. Груздава Пастаўскага р.; АІМЭФ, ф. 8, воп. 2, спр. 45, сш. 1, л. 33. Зап. С. В. Барыс у 1971 г. у в. Казароўшчына Пастаўскага р.; АІМЭФ, ф. 8, воп. 2, спр. 56, сш. 2, л. 22. Зап. Л. А. Малаш у 1972 г. у в. Мільча Вілейскага р. Паненскі вечар.

656. Кумпаначкі, абманачкі вы мае

Гілевіч, 1979, с. 86. Зап. у в. Нарач Мядзельскага р. Вянкі (зборная, ці суборная, субота, дзявочы, або паненскі, вечар).

Вар.: АІМЭФ, ф. 13, воп. 10, спр. 30, сш. 12, л. 13. Зап. Г. І. Куцько ў 1965 г. у в. Мужылы Астравецкага р.; АІМЭФ, ф. 13, воп. 10, спр. 35, сш. 22, л. 3. Зап. Г. М. Мітуневіч у 1971 г. у в. Сподны Астравецкага р.; АІМЭФ, ф. 8, воп. 2, спр. 38, сш. 2, л. 39. Зап. С. Т. Бахмет у 1970 г. у в. Бальшыя Свіранкі Астравецкага р.; АІМЭФ, ф. 8, воп. 2, спр. 28, сш. 1, л. 1. Зап. Л. А. Малаш у 1970 г. у в. Дубнікі Астравецкага р.; АІМЭФ, ф. 8, воп. 2, спр. 33, сш. 2, л. 3. Зап. Г. А. Барташэвіч у 1970 г. у в. Міхалішкі Астравецкага р. Як прыходзяць віць вянок; АІМЭФ, ф. 13, воп. 10, спр. 48, сш. 3, л. 3. Зап. Н. А. Бераст у 1953 г. у в. Малі Астравецкага р.; АІМЭФ, ф. 8, воп. 75, спр. 111, л. 35. Зап. В. Новік у 1974 г. у в. Варняны Астравецкага р.; АІМЭФ, ф. 8, воп. 2, спр. 49, сш. 1, л. 24. Зап. І. К. Цішчанка ў 1971 г. у в. Белькі Пастаўскага р.

657. Бальшаначкі, падманачкі вы мае

АІМЭФ, ф. 8, воп. 2, спр. 56, сш. 2, л. 23. Зап. Л. А. Малаш у 1972 г. у в. Мільча Вілейскага р. ад М. К. Рысек, звыш 100 г. Паненскі вечар.

Вар.: ЦБ АН ЛитССР, ф. ВБФ, 124, № 9. Зап. Я. Н. Драздовіч у 1930 г. у в. Вялец на Дзісеншчыне. Убіраюць маладую, і яна з бацькам ідзе на паклонкі; АІМЭФ, ф. 8, воп. 76, спр. 117, сш. 5, л. 63, № 48. Зап. Г. А. Барташэвіч у 1976 г. у в. Маставуха Полацкага р. Маладая сядзіць за сталом; АІМЭФ, ф. 13, воп. 10, спр. 67, л. 3, № 28. Зап. Т. П. Пачынская ў 1953 г. у г. Дзісна; АІМЭФ, сектар муз., ф. 2, воп. VII, спр. 10, сш. 1, № 24. Зап. Г. К. Антонаў у 1964 г. у в. Новыя Вайханы Гарадоцкага р.; Романов, VIII, с. 418. Зап. у Болецкай вол. Гарадоцкага п.; Шейн, с. 462, № 32. Зап. у Гарадоцкім п. У доме маладой.

658. Ай, дзевачкі, абманачкі вы мае

АФК, ф. 10, воп. 15, спр. 77. Зап. Т. Б. Варфаламеева ў 1977 г. у в. Васіліны Пастаўскага р. ад Л. А. Рамановіч, 50 г.

659. У суботу ўвечары, божа мой

АІМЭФ, ф. 8, воп. 1, спр. 80, сш. 7, л. 23. Зап. К. Б. Кузняцова ў 1963 г. у в. Завер'е Браслаўскага р. ад Ф. І. Пачопкі, 66 г.

Вар.: АІМЭФ, ф. 13, воп. 10, спр. 47, сш. 12, л. 1. Зап. В. П. Хвалько ў 1959 г. у в. Навасёлкі Мядзельскага р.; АІМЭФ, ф. 8, воп. 1, спр. 78, сш. 4, л. 45. Зап. М. П. Гваздзёў у 1963 г. у в. Селяткі Мядзельскага р.; АІМЭФ, ф. 8, воп. 2, спр. 50, сш. 1, л. 43. Зап. М. Я. Грынблат у 1972 г. у в. Паўлюкі Верхнядзвінскага р.; АІМЭФ, ф. 8, воп. 2, спр. 61, сш. 1, л. 24, № 15. Зап. І. К. Цішчанка ў 1972 г. у в. Шатрова Верхнядзвінскага р.; АІМЭФ, ф. 8, воп. 2, спр. 60, сш. 1, л. 11. Зап. В. І. Скідан у 1972 г. у в. Дзёрнавічы Верхнядзвінскага р.; ФБ АН БССР, ф. 3, воп. 1, адз. зах. 4, л. 41, № 595. Зап. С. П. Сахараў у 1938 г. у в. Скершканы Даўгаўпілскага п.; ФБ АН БССР, ф. 3, воп. 1, адз. зах. 5, л. 101, № 1232. Зап. А. Лукашэвіч у 1939 г. у в. Забінякі Рэзекненскага п.; АІМЭФ, ф. 8, воп. 2, спр. 41, сш. 1, л. 30—31. Зап. С. М. Міско ў 1971 г. у в. Разэта Браслаўскага

р.; АІМЭФ, ф. 13, воп. 10, спр. 62, сш. 22, л. 1. Зап. Л. Ц. Карпенка ў 1952 г. у в. Забродцзе Крывіцкага р.; ФБ АН БССР, ф. 3, воп. 1, адз. зах. 5, л. 113, № 1251. Зап. А. Сардыка ў 1927 г. у в. Аўчулі Прыдруйскай вол.; АФК, ф. 10, воп. 15. Зап. Т. Б. Варфаламеева ў 1976 г. у в. Далёкія Браслаўскага р.

660. І баярачкі-абманачкі тут ёсць

АІМЭФ, ф. 8, воп. 1, спр. 67, сш. 1, л. 22. Зап. Г. А. Барташэвіч у 1961 г. у в. Блізнікі Мядзельскага р. ад А. Г. Смятанка, 1901 г. н.

Вар.: Гілевіч, 1979, с. 60. Зап. у в. Шылькі Докшыцкага р. Вянкі (зборная, ці суборная, субота, дзявочы, або паненскі, вечар).

661. Вы, дзевачкі-сястрычкі, спадманулі мяне

ФБ АН БССР, ф. 3, воп. 1, адз. зах. 4, л. 94, № 788. Зап. Г. Лапчонак у 1929 г. у в. Ляўдэр Лудзенскага п. ад Н. Прынц, 65 г.

Вар.: ФБ АН БССР, ф. 3, воп. 1, адз. зах. 4, л. 57, № 646. Зап. Г. Сахарава ў 1937 г. у в. Прыстань Каплаўскай вол. Ілукстэнскага п. Пры ўскладанні вянка ў нядзелю.

662. Баярачкі, вы спадманачкі мае

Сахараў, с. 85, № 225. Зап. у 1937 г. у м. Краслава Дзвінскага п. У старыя гады з мірты не вілі вянкоў, а з руты. Гэта расліна падобна на мірту і расце па садах каля плоту.

663. Баярачкі, абманачкі вы мае

АФК, ф. 10, воп. 15, спр. 77. Зап. Т. Б. Варфаламеева ў 1977 г. у в. Халамер'е Гарадоцкага р.

Вар.: АФК, ф. 10, воп. 15, спр. 76. Зап. Т. Б. Варфаламеева ў 1976 г. у в. Старое Сяло Ушацкага р.; АІМЭФ, ф. 8, воп. 76, спр. 115, сш. 1, № 39. Зап. К. П. Кабашнікаў у 1976 г. у в. Дразды Полацкага р. Як прыбяруць нявесту і ўскладуць вянок на галаву; Шлюбскі, с. 166, № 367. Зап. у 1913 г. у в. Бабінічы Віцебскага п.; РГО, р. 5, спр. 9, л. 23. Зап. у 1885 г. каля Віцебска; АІМЭФ, ф. 8, воп. 2, спр. 52, сш. 2, л. 59. Зап. Л. М. Салавей у 1972 г. у в. Каханавічы Верхнядзвінскага р.; АІМЭФ, ф. 8, воп. 1, спр. 91, сш. 5, л. 8. Зап. К. Б. Кузняцова ў 1964 г. у в. Целяшова Гарадоцкага р.; АІМЭФ, ф. 8, воп. 76, спр. 117, сш. 3, л. 49, № 31. Зап. Г. А. Барташэвіч у 1976 г. у в. Пышна Лепельскага р. Маладой, як на дзяжу пасадзяць; АІМЭФ, ф. 8, воп. 76, спр. 123, сш. 1, л. 50, № 58. Зап. Л. М. Салавей у 1976 г. у в. Курмялёўка Лепельскага р.; Романов, VIII, с. 384. Зап. у Дрысенскім п. У дзень вяселля, калі будзяць маладую, то яна адказвае; Романов, VIII, с. 398. Зап. у Гарадоцкім п. Частуюць маладога.

664. Баярачкі, спадманачкі вы мае

Романов, VIII, с. 519. Зап. у в. Завулкі Дзісенскага п. У маладой за апошнім сталом.

Вар.: АІМЭФ, ф. 8, воп. 2, спр. 52, сш. 2, л. 18. Зап. Л. М. Салавей у 1972 г. у в. Каханавічы Верхнядзвінскага р.

665. Паселі дзявочкі да ў тры радочкі

АН СССР, ф. 104, воп. 1, спр. 43, л. 38. Зап. у м. Вязынь Вілейскага п.

666. А пайду я ў зялёны садочак

АІМЭФ, ф. 8, воп. 2, спр. 52, сш. 2, л. 71. Зап. Л. М. Салавей у 1972 г. у в. Каханавічы Верхнядзвінскага р. ад М. М. Малец і З. Р. Зазновай.

667. Кала замор'я сінія краскі цвіцелі

Шлюбскі, с. 161, № 348. Зап. у 1923 г. у в. Таўсцюкі Віцебскага п.
Вар.: АФК, ф. 10, воп. 15, спр. 74. Зап. Т. Б. Варфаламеева ў 1974 г. у в. Забор'е Расонскага р.

668. На кім у нас круты-віты вяночак?

Романов, VIII, с. 438. Зап. у Веліжскім п.
Вар.: Шлюбскі, с. 161, № 349. Зап. у 1914 г. у в. Смалькі Віцебскага п.; Шлюбскі, с. 161—162, № 351. Зап. у 1914 г. у в. Белая Дуброва Віцебскага п.; Романов, VIII, с. 428. Зап. у Гарадоцкім п.; Пьянкова, с. 25, № 21. Зап. у Ельнінскім р.; Шлюбскі, с. 161, № 350. Зап. у 1917 г. у в. Міхалова Веліжскага п.

669. Да на гары сінія васількі цвіцелі

АІМЭФ, ф. 8, воп. 75, спр. 108, сш. 2, л. 10, № 74. Зап. К. П. Кабашнікаў у 1975 г. у в. Замастэчча Чэрвеньскага р. ад М. В. Хурсевіч, 1903 г. н., В. Я. Міхневіч, 1905 г. н. Калі малады едзе ў дарогу да маладой.
Вар.: Материалы, II, с. 19. Зап. у в. Мінянка Кобрынскага п. Як саюць вянок; РГО, р. 53, спр. 110, л. 54, № 13. Сваці едуць да маладой і там застаюцца.

670. На тым, на сім круты-віты вяночак

Сахараў, с. 90, № 239. Зап. у 1936 г. у м. Краслава Даўгаўпілскага п. У маладога віюць маленькі вяночак для нявесты з мірты ці руты. Для нявесты такім чынам робяцца два вянкі: адзін застаецца ў яе на галаве ў суботу, а другі, меншага памеру, ад жаніха ўскладаецца на галаву нявесты ў нядзелю, калі збіраюцца ехаць да вянца.

671. Прасіліся маладзіцы

АІМЭФ, ф. 8, воп. 1, спр. 65, сш. 2, л. 33. Зап. І. І. Лушчыцкая ў 1961 г. у в. Пронькі Мядзельскага р. ад Л. О. Роліч, 1896 г. н.

672. Суборная суботачка настала

АІМЭФ, ф. 13, воп. 10, спр. 36. Зап. П. Сергіевіч у 1930 г. у в. Стаўрова Відзаўскага п. ад А. Сергіевіч.

673. А ў нядзелю раненька

АІМЭФ, ф. 8, воп. 75, спр. 111, л. 48. Зап. В. Новік у 1975 г. у в. Калядзішчы Ваўкавыскага р. ад Р. М. Кухарчык, 1921 г. н.

Вар.: АІМЭФ, ф. 13, воп. 10, спр. 6 а, л. 5. Зап. Т. С. Сайкоўская ў 1963 г. у в. Больнікі Ашмянскага р.; АІМЭФ, ф. 8, воп. 76, спр. 117, сш. 8, л. 58, № 45. Зап. Г. А. Барташэвіч у в. Варакумшчына Смаргонскага р. Калі матка вянок з каморы забрала; АІМЭФ, ф. 8, воп. 2, спр. 36, сш. 2, л. 28. Зап. Л. М. Салавей у 1970 г. у в. Гярваты Астравецкага р. Збіраюць да шлюбу маладую; АІМЭФ, ф. 13, воп. 10, спр. 79. Зап. студэнт Маладзечанскага настаўніцкага істытута ў 1953 г.; Гілевіч, 1979, с. 86. Зап. у в. Вайшкуны Пастаўскага р. Вянкі (зборная, ці суборная, субота, дзявочы, або паненскі, вечар).

674. Зборная суботка настала

АІМЭФ, ф. 8, воп. 75, спр. 111, л. 50. Зап. В. Новік у 1975 г. у в. Калядзішчы Ваўкавыскага р. ад Р. М. Кухарчык, 1921 г. н.

675. Звіўшы вяночак

Каминский, с. 301—302, № 24. Зап. у в. Слабодка Нова-Аляксандраўскага п. Плятуць вянок.

676. А ў суботачку позненька

АІМЭФ, ф. 8, воп. 1, спр. 46, сш. 6, л. 45. Зап. М. С. Малочка ў 1959 г. у в. Пронькі Мядзельскага р. ад М. Балаш, 1910 г. н. Дзявічы вечар.

Вар.: АІМЭФ, ф. 8, воп. 79, спр. 159, сш. 2, л. 13. Зап. С. Т. Асташэвіч, Л. І. Павецьева, У. А. Васілевіч у 1979 г. у в. Рабунь Вілейскага р.; Руберовский, с. 294, № 13.

677. Да ў нядзельку раненька

АІМЭФ, ф. 8, воп. 74, спр. 86, сш. 3, л. 27. Зап. А. С. Фядосік у 1974 г. у г. п. Валожын ад Г. М. Рубацкай, 74 г.

Вар.: ЭМ, № 334, л. 2. Зап. М. Высакінская ў вв. Гарадынава, Брылькі, Шапавалы Валожынскага п. У нядзелю ў маладой, як прыбіраюць да шлюбу, в'юць вянок з руты на пярсцёнку. Пачынае віць бацька, а потым усе па чарзе; АІМЭФ, ф. 13, воп. 10, спр. 67, сш. 24, л. 3. Зап. Н. П. Глод у 1953 г. у в. Кабылкі Маладзечанскага р.; АІМЭФ, ф. 8, воп. 1, спр. 82, сш. 2, л. 22. Зап. Г. А. Барташэвіч у 1963 г. у в. Лохаўшчына Маладзечанскага р.; Гілевіч, 1973, с. 314. Зап. у 1968—1971 гг. у в. Налібокі Стаўбцоўскага р.

678. Да ў суботу з вячор'я

АІМЭФ, ф. 13, воп. 10, спр. 40, сш. 34, л. 1. Зап. Дарэўская ў Пастаўскім р.

Вар.: АІМЭФ, ф. 8, воп. 1, спр. 65, сш. 5, л. 58. Зап. І. І. Лушчыцкая ў 1961 г. у в. Сосенкі Вілейскага р.; АІМЭФ, ф. 13, воп. 10, спр. 48, сш. 22, л. 2. Зап. Н. А. Матошка ў 1953 г. у в. Пронькі Маладзечанскага р.; АІМЭФ, ф. 13, воп. 10, спр. 35, сш. 10, л. 6. Зап. І. У. Супрановіч у 1971 г. у в. Рабунь Вілейскага р.; АІМЭФ, ф. 8, воп. 1, спр. 48, сш. 2, л. 7. Зап. С. М. Міско ў 1963 г. у в. Пронькі Мядзельскага р.; Шейн, с. 361, № 674. Зап. у Барысаўскім п.; АІМЭФ, ф. 13, воп. 10, спр. 36. Зап. П. Сергіевіч у 1930 г. у в. Стаўрова Відзаўскага п.

679. Ішла Евачка із поля

АІМЭФ, ф. 8, воп. 1, спр. 93, сш. 1, л. 34. Зап. К. П. Кабашнікаў у 1963 г. у в. Ледневічы Сенненскага р. ад Г. Т. Азаронак.

Вар.: Добровольский, с. 34, № 46. Зап. у в. Данькава Смаленскага п.; Добровольский, с. 30—31, № 38. Зап. у в. Плоскае Смаленскага п.; Сахараў, с. 84, № 200. Зап. у 1929 г. у в. Кісялёўцы Даўгаўпілскага п.; Шлюбскі, с. 54, № 76. Зап. у Парэцкім п. Калі вянок закончаць віць; Дембовецкий, с. 556, № 92. Зап. у Манастыршчанскім прыходзе Мсціслаўскага п.; Романов, VIII, с. 513. Зап. у Чэрыкаўскім п.; Шейн, I, с. 464, № 13. Зап. у Смаленскай губ.; АФК, ф. 10, воп. 15, спр. 77. Зап. Т. Б. Варфаламеева ў 1977 г. у в. Палессе Пастаўскага р.; АІМЭФ, ф. 8, воп. 2, спр. 26, сш. 1, л. 7. Зап. Л. А. Малаш у 1970 г. у в. Карвялі Астравецкага р; Sielicki, с. 116. Зап. у 1975 г. ад быўшай жыхаркі в. Габітацыя Вілейскага п. В. Лубнеўскай. Паненскі вечар, або суборная субота, ці пірог; Гарэцкі, с. 24, № 49. Зап. у в. Багацькаўка Мсціслаўскага р. Як маладую краскамі прыбіраюць; АІМЭФ, ф. 8, воп. 79, спр. 158, сш. 1, л. 18, № 31. Зап. В. І. Скідан у 1979 г. у в. Крыпулі Докшыцкага р. На паненскі вечар.

680. Ой, зелен, зелен садочак

АІМЭФ, ф. 13, воп. 10, спр. 45, л. 3. Зап. Л. М. Салавей у 1966 г. у в. Навасёлкі Мядзельскага р. ад Н. Я. Скурко, 1910 г. н.

Вар.: АІМЭФ, ф. 13, воп. 10, спр. 14, сш. 4, л. 29. Зап. М. М. Кляшчонак у 1967 г. у в. Саўскі Бор Лепельскага р.; АІМЭФ, ф. 13, воп. 10, спр. 62, сш. 22, л. 2. Зап. Л. У. Карпенка ў 1952 г. у в. Забродзе Крывіцкага р.

681. Савілі вяночак, савілі

Гілевіч, 1979, с. 83—84.

682. А ішла Зіначка з поля

Гілевіч, 1979, с. 65. Зап. у в. Пагранічча Барысаўскага р. Вянкі (зборная, ці суборная, субота, дзявочы, або паненскі, вечар).

683. Ішла Альжбетка з поля

ФБ АН БССР, ф. 122, воп. 1, л. 15, № 42. Зап. Т. Стафаноўская ў Лепельскім п.

684. Ішла Ганначка з поля

Гілевіч, 1979, с. 65. Зап. у в. Рускае Сяло Вілейскага р. Вянкі (зборная, ці суборная, субота, дзявочы, або паненскі, вечар).

685. Вяночак — да ўсё зеллейка

Гілевіч, 1979, с. 83. Зап. у в. Нявелічы Дзяржынскага р. Вянкі (зборная, ці суборная, субота, дзявочы, або паненскі, вечар).

686. Зелен, зелен садочак

АІМЭФ, ф. 13, воп. 10, спр. 52а, сш. 25, л. 6. Зап. Т. М. Забаронак у 1972 г. у г. п. Партызанскі Вілейскага р. ад З. І. Забаронак, 61 г.

Вар.: АІМЭФ, ф. 13, воп. 10, спр. 60, сш. 23, л. 2. Зап. Н. П. Рындзевіч у 1963 г. у в. Кабылкі Маладзечанскага р.; АІМЭФ, ф. 13, воп. 10, спр. 61, сш. 15. Зап. І. Л. Бекіш у 1969 г. у в. Дубкі Маладзечанскага р.; АІМЭФ, ф. 13, воп. 10, спр. 37, сш. 1, л. 15, № 5. Зап. Н. М. Шнаркевіч у 1971 г. у в. Маркава Маладзечанскага р.; АІМЭФ, ф. 13, воп. 10, спр. 40, сш. 3. Зап. Р. Юрэвіч у 1953 г. у Мядзельскім р.; АІМЭФ, ф. 13, воп. 10, спр. 44, сш. 21. Зап. Л. Б. Раман у 1971 г. у в. Камень Валожынскага р.; АІМЭФ, ф. 13, воп. 10, спр. 30, сш. 20. Зап. С. А. Арцюкевіч у 1971 г. у в. Узбалаць Валожынскага р.

687. Ой, зелен, зелен садочак

Гілевіч, 1979, с. 65—66. Зап. у в. Кулікова Мядзельскага р. Вянкі (зборная, ці суборная, субота, дзявочы, або паненскі, вечар).

688. У суботку вечарок

АІМЭФ, ф. 13, воп. 10, спр. 66, сш. 21, л. 2. Зап. А. А. Боган у 1962 г. у в. Вялікае Сяло Маладзечанскага р. ад А. І. Крэнць.

Вар.: АІМЭФ, ф. 13, воп. 10, спр. 4, сш. 12, л. 6—7. Зап. А. С. Грудзіна ў 1964 г. у в. Хвецавічы Смаргонскага р.

689. Сягоння суботка, святы дзянёчак

АІМЭФ, ф. 13, воп. 10, спр. 61, сш. 29, л. 7—8. Зап. Я. А. Дарожка ў 1966 г. у в. Беніца Маладзечанскага р. ад Ю. Дарожка, 40 г.

690. Як табе, Валечка, не плакаць

АІМЭФ, ф. 8, воп. 2, спр. 39, сш. 1, л. 56. Зап. Л. М. Салавей і П. І. Каруза ў 1971 г. у в. Груздава Пастаўскага р. ад М. М. Казлоўскай, 1911 г. н. Субота, вянок.

691. Зборная суботка настала

АІМЭФ, ф. 8, воп. 75, спр. 111, л. 49. Зап. В. Новік у 1975 г. у в. Калядзішчы Ваўкавыскага р. ад Р. М. Кухарчык, 1921 г. н.

Вар.: АІМЭФ, ф. 8, воп. 2, спр. 38, сш. 2, л. 40. Зап. С. Т. Бахмет у 1970 г. у в. Бальшыя Свіранкі Астравецкага р.; АІМЭФ, ф. 13, воп. 10, спр. 35, сш. 22, л. 3—4. Зап. Г. М. Мітуневіч у в. Сподны Астравецкага р.

692. Звінела камора, звінела

АІМЭФ, ф. 8, воп. 2, спр. 49, сш. 1, л. 22, № 19. Зап. І. К. Цішчанка ў 1971 г. у в. Белькі Пастаўскага р. ад Э. А. Пятроўскай, 76 г.

693. А ў нядзелю раненька

АІМЭФ, ф. 8, воп. 2, спр. 33, л. 4. Зап. Г. А. Барташэвіч у 1970 г. у в. Міхалішкі Астравецкага р. ад Ю. С. Пагады, 1917 г. н.

Вар.: АІМЭФ, ф. 13, воп. 10, спр. 4, сш. 9, л. 15. Зап. Г. Я. Шумкоўская ў в. Старая Рудня Смаргонскага р.; Sielicki, с. 116. Зап. у 1975 г. ад быўшай жыхаркі в. Пілімы Свянцянскага п. М. Гудалэйць, 63 г. Паненскі вечар, або зуборная субота, ці пірог.

694. У агародзе зялёная рута

Federowski, с. 478, № 1135. Зап. каля Моўчадзі Навагрудскага п.

695. Каціўся вянок па сталу

Гілевіч, 1979, с. 78. Зап. у в. Недзведзь Клімавіцкага р. Вянкі (зборная, ці суборная, субота, дзявочы, або паненскі, вечар).

ВЫКУПЛЯЮЦЬ ВЯНОК

696. Шчаслівая субота настала

АІМЭФ, ф. 8, воп. 1, спр. 21, с. 104, № 21. Зап. О. Н. Цыбікава ў 1948 г. у в. Чарняны Дзівінскага р. ад Ф. А. Швайка, 63 г.

697. Савілі мы вяночак

АІМЭФ, ф. 8, воп. 78, спр. 149, сш. 2, № 39. Зап. А. І. Гурскі ў 1978 г. у в. Малая Обрына Карэліцкага р. ад Н. А. Пучко, 90 г. Як уюць вянок.

698. Павілі вяночкі, павілі

АІМЭФ, ф. 13, воп. 10, спр. 58, сш. 26. Зап. Ю. В. Півавар у 1952 г. у в. Рудня Стаўбцоўскага р. Калі звілі вянок.

699. Ой, чы ёсць ясны месяц на зары

Чубинский, с. 110, № 129. Зап. у Чарнігаўскім п. Убіраючы вільцё.

700. Падступі, жанішок, падступі

АІМЭФ, ф. 8, воп. 79, спр. 167, сш. 3, л. 29. Зап. Л. М. Салавей у 1980 г. у г. Драгічын ад А. Т. Лучыц-Федарэц, 1909 г. н. Вянкі. Спяваюць, каб малады выкупіў валя, заплаціў за работу.

701. Чаму, малойчык, дзеўкам барыша не прывёз?

АІМЭФ, ф. 13, воп. 10, спр. 40 в, сш. 89, л. 3, № 6. Зап. Л. В. Сакалоўская ў 1950 г. у в. Латыгаль Ільянскага р. ад Н. І. Самаль, 40 г.

702. Звілі вяночак з барвінку

Захарава, с. 107. Як зробяць вянок, то ставяць на стол талерку з зернем, закрываюць хусцінкай, а наверх кладуць фату. Дзяўчаты спяваюць, седзячы вакол стала.

703. Скупы дружачка, скупы

Kolberg, с. 212, № 6. Зап. каля Пінска, Любашава ў в. Мокрае. Дружка выкупляе вяночкі.

704. У полі крыніца

Kolberg, с. 211, № 6б. Зап. каля Пінска, Любашава ў в. Мокрае. Калі прышываюць вяночак да шапкі маладога.

МАЛАДАЯ ЧАКАЕ ВЯНОК АД МАЛАДОГА

705. Кукавала зязюлька

ФБ АН БССР, ф. 122, л. 24, № 32. Зап. Т. Стафаноўская ў 1836—1838 гг. у Лепельскім п.

706. Шчабятала чачотка

АІМЭФ, ф. 13, воп. 10, спр. 29, сш. 4, л. 14—15. Зап. А. І. Трывашкевіч у 1966 г. у г. п. Лепель ад С. С. Рацкевіч, 58 г.

707. У суботку позна тужыць, бядуець Ганнушка

Cerny, с. 193, № 2. Зап. у Дзісенскім п. Дзявічы вечар. Калі прыбіраюць маладую.

708. Разжалілася каліна

АІМЭФ, ф. 13, воп. 10, спр. 62, сш. 14, л. 4—5. Зап. М. І. Смалюк у 1952 г. у г. п. Камянюкі Камянецкага р.

Вар.: Захарава, с. 136. Зап. у 1970 г. у в. Салава Драгічынскага р.;

АІМЭФ, ф. 8, воп. 1, спр. 71, сш. 2, л. 44. Зап. В. М. Іваноўская ў 1961 г. у в. Гарадзея Кобрынскага р.; Материалы, II, с. 34—35. Зап. у Кобрынскім п.; АІМЭФ, ф. 8, воп. 1, спр. 19, сш. 1, л. 22, № 14. Зап. В. М. Мінкялевіч у 1948 г. у в. Гайкоўка Кобрынскага р.

709. За сеньмі, сеньмі сасна гарэла

АІМЭФ, ф. 8, воп. 1, спр. 78, сш. 6, л. 32. Зап. В. Бурносаў у 1963 г. у в. Сырмяж Мядзельскага р. ад Г. Драгун.

710. Ой, у бару, ў бару сосна гарэла

Довнар-Запольский, с. 13, № 108. Зап. у в. Дабраслаўка Пінскага п. Жаніх збіраецца ехаць да нявесты.

711. Ай, борам, борам сасна шумела

Гілевіч, 1979, с. 70. Зап. у в. Крыніцы Вілейскага р. Вянкі (зборная, ці суборная, субота, дзявочы, або паненскі, вечар).

712. Малада Танечка

АІМЭФ, ф. 8, воп. 79, спр. 159, сш. 3, № 7. Зап. С. Т. Асташэвіч, У. А. Васілевіч, Л. І. Павецьева ў 1979 г. у в. Рабунь Вілейскага р. ад Я. Р. Басалык, 1924 г. н. Як вянок уюць.

713. Ды ў бару, бару елі гарэлі

Гілевіч, 1979, с. 89—90. Зап. у в. Замасточча Докшыцкага р. Вянкі (зборная, ці суборная, субота, дзявочы, або паненскі, вечар).

714. Ой, у моры на дне

АІМЭФ, ф. 13, воп. 10, спр. 61, сш. 5, л. 3. Зап. А. І. Саніковіч у 1966 г. у в. Вялікія Чучавічы Лунінецкага р. ад Г. В. Гатоўчыц, 1899 г. н.

715. Ой, заржы, заржы, мой сівы коню

Гильтебрандт, с. 151—152. Зап. у Бельскім п.

МАЛАДЫ ПРЫВОЗІЦЬ СВОЙ ВЯНОК

716. Ці ўспадзяешся, конь вараны, на бягу

Шейн, I, с. 496, № 3. Зап. у 1850 г. у Суражскім п. На дзявічнік.

717. Заклапацілась Дунечка

Добровольский, с. 30, № 36. Зап. у в. Плоскае Смаленскага п. На дзявічнік.

Вар.: Добровольский, с. 197, № 472. Зап. у в. Круцілаўка Ельнінскага п.; Дембовецкий, с. 557, № 102. Зап. у Манастыршчынскім прыходзе Мсціслаўскага п.; Шейн, I, с. 358, № 10. Зап. у в. Манастыршчына Мсціслаўскага п.; Гілевіч, 1979, с. 74. Зап. у в. Жураўлі Талачынскага р. Вянкі (зборная, ці суборная, субота, дзявочы, або паненскі, вечар).

718. Заклапацілася Наталля

Дембовецкий, с. 565, № 171. Зап. у Літвінаўскім прыходзе Горацкага п. У дзень вяселля перад шлюбам.

Вар.: Добровольский, с. 29, № 35. Зап. у в. Плоскае Смаленскага п. На дзявічнік; Шейн, I, с. 464—465, № 14. Зап. у Смаленскай губ.

719. Да журылася дзевачка

РГО, р. 53, воп. 1, спр. 110, л. 46.

Вар.: Гілевіч, 1973, с. 387. Зап. у в. Паляны Барысаўскага р.; Романов, VIII, с. 511. Зап. у Чэрыкаўскім п.

720. Зажурылася дзевачка

АІМЭФ, ф. 13, воп. 10, спр. 29, сш. 7, л. 7. Зап. В. П. Рамановіч у 1965 г. у в. Алянец Смаргонскага р. ад Ю. В. Майсюк, 1911 г. н.

721. Учора звячора мароз быў

АІМЭФ, ф. 13, воп. 10, спр. 44, сш. 19, л. 7. Зап. Т. П. Богуш у 1965 г. у в. Навасёлкі Мядзельскага р. ад Н. Е. Скурко, 1910 г. н.

722. Забедавала дзевачка

АІМЭФ, ф. 13, воп. 10, спр. 44, сш. 19, л. 7. Зап. Т. П. Богуш у 1971 г. у в. Хатуціны Мядзельскага р.

723. Затужыла дзеванька

Шейн, с. 338, № 603. Зап. у г. Лепель ад М. Каткевічаўны. Заручыны.

Вар.: АІМЭФ, ф. 8, воп. 1, спр. 51, сш. 1, л. 33. Зап. А. І. Гурскі ў 1960 г. у в. Мікалаеўшчына Стаўбцоўскага р. Вянкі, Kolberg, 28, 146, № 79. Зап. на Падляшшы ў Бельскім п. На дзявічы вечар.

724. У лузе каліна гаварыла

Иванов, с. 274—275. Зап. у Курынскай вол. Віцебскага п.

725. А зажурылася Галечка

АІМЭФ, ф. 8, воп. 1, спр. 110, сш. 3, л. 12. Зап. Г. А. Барташэвіч у 1967 г. у в. Заполле Бялыніцкага р. ад А. І. Ігнатовіч. Перад вяселлем, калі завівалі вянок.

726. Марылька бедавала

Шырма, с. 38, № 25. Зап. у 1965 г. у в. Заборцы Глыбоцкага р. Вяночкі (зборная субота, дзявочы вечар).

727. Калі наш Сяргейка панок быў

АІМЭФ, ф. 8, воп. 1, спр. 109, сш. 1, л. 33. Зап. М. М. Казлоўская ў 1967 г. у в. Ланькова Бялыніцкага р. ад М. С. Шнэйдар, 1916 г. н.

Вар.: ГИМ, ф. 56, п. 27. Зап. Р. Падбярэзскі ў 1839 г. у Ігуменскім п.; Дембовецкий, с. 557, № 101. Перад вяселлем; АІМЭФ, ф. 13, воп. 10, спр. 76, сш. 40, л. 3. Зап. Г. А. Юсько ў 1974 г. у г. Мінску; Пьянкова, с. 29, № 27; Гілевіч, 1979, с. 68. Зап. у в. Угрэнь Ваўкавыскага р. Вянкі (зборная, ці суборная, субота, дзявочы, або паненскі, вечар).

728. Ой, наш Грышачка панок быў

Дембовецкий, с. 486. Зап. у Клімавіцкім п. На дзявічніку.

Вар.: Сердюков, с. 218. Зап. у Слаўгарадскім п. На дзявічнік.

729. Раслі садочкі ды ў тры радочкі

Гілевіч, 1979, с. 76. Зап. у в. Бабоўна Капыльскага р. Вянкі (зборная, ці суборная, субота, дзявочы, або паненскі, вечар).

Вар.: АІМЭФ, ф.8, воп. 1, спр. 52, сш. 2, л. 28. Зап. Г. І. Лушчыцкая ў 1960 г. у в. Карчэвічы Нясвіжскага р. Уюць вянок; Романов, VIII, с. 363. Зап. у в. Старое Сяло Віцебскага п. Даюць маладой падарак ад маладога; АІМЭФ, ф. 8, воп. 1, спр. 77, сш. 4, л. 11. Зап. В. Е. Бурносаў у 1962 г. у г. п. Тураў ад П. П. Чорнай, 1892 г. н.; АІМЭФ, ф. 13, воп. 10, спр. 31, сш. 1, л. 22. Зап. Н. Карабанько ў 1965 г. у Ашмянскім р.

730. Наш Казімір паніч быў

Киркор, с. 272. Зап. у Віленскай губ.

731. Ой, тоненька сосенка, тоненька

АІМЭФ, ф. 8, воп. 1, спр. 51, сш. 1, л. 35—37. Зап. А. І. Гурскі ў 1960 г. у в. Мікалаеўшчына Стаўбцоўскага р. ад С. Белай.

Вар.: Адраджэнне, с. 256, № 6. Зап. у 1912 г. у в. Мікалаеўшчына Мінскага п.; Сахараў, с. 108, № 302. Зап. у 1939 г. у в. Ластаўкі Рэзекненскага п.

732. Мёд-віно ручаём цячэ

АІМЭФ, ф. 8, воп. 78, спр. 148, сш. 6, № 16. Зап. С. Т. Асташэвіч і У. А. Васілевіч у 1978 г. у в. Бурдзевічы Карэліцкага р. ад С. Н. Бухавец. Як вілі вянок.

Вар.: Federowski, с. 487, № 1172. Зап. каля Моўчадзі Навагрудскага п.; Гілевіч, 1979, с. 69—70. Зап. у в. Мікалаеўшчына Стаўбцоўскага р. Вянкі (зборная, ці суборная, субота, дзявочы, або паненскі, вечар).

733. У агародзе два васілёчкі

Гілевіч, 1973, с. 384. Зап. у в. Паляны Барысаўскага р.

734. Пакаціў Ясюленька

Federowski, с. 436, № 950. Зап. каля вв. Карыціна і Янава Сакольскага п. Калі саўюць вянок.

735. Дзянькуе, маршалочак

АІМЭФ, ф. 13, воп. 10, спр. 45. Зап. Л. М. Салавей у 1966 г. у в. Путнікі Валожынскага р. ад Навіцкай. Вяночак вілі ў маладога. Шафер прывазіў да маладой і прасіў выкупу.

736. Прыехаў падручнік маладзенькі

АІМЭФ, ф. 8, воп. 75, спр. 111, л. 72. Зап. В. Новік у 1974 г. у в. Карвялі Астравецкага р. ад М. І. Кузняцовай, 67 г.

737. Прыехалі сваты-махляры

АІМЭФ, ф. 10, воп. 10, спр. 6 а, л. 7. Зап. Т. С. Сайкова ў 1963 г. у в. Больнікі Ашмянскага р. ад А. Дрэма, 58 г.

Вар.: АІМЭФ, ф. 8, воп. 75, спр. 111, л. 78. Зап. В. Новік у 1974 г. у в. Лынкішкі Астравецкага р.; АІМЭФ, ф. 8, воп. 2, спр. 33, сш. 1, л. 38. Зап. Г. А. Барташэвіч у 1970 г. у в. Альгіняны Астравецкага р. Калі сваты прыдуць да маладой; АІМЭФ, ф. 13, воп. 10, спр. 36. Зап. П. Сергіевіч у 1930 г. у в. Стаўрова Відзаўскага п. Ад'езд да шлюбу.

738. Прыехалі кавалеры

АІМЭФ, ф. 8, воп. 1, спр. 2, № 114, л. 150. Зап. Г. І. Цітовіч у 1945 г. у Плешчаніцкім р. ад Е. Я. Куцько. Як прыедзе малады, каб ехаць у царкву.

Вар.: Гілевіч, 1974, с. 375. Зап. у в. Дубаносы Мядзельскага р.; Гілевіч, 1979, с. 260. Зап. у в. Іжа Вілейскага р. Маладой у застоллі.

739. Наехалі сваты-шынберы

АІМЭФ, ф. 13, воп. 10, спр. 46, сш. 19, л. 3. Зап. А. Наркевіч у 1953 г. у в. Воўкаўшчына Вілейскага р. ад У. Шырочын.

740. Прыехалі госці

Гілевіч, 1979, с. 80. Зап. у в. Кандратовічы Стаўбцоўскага р. Вянкі (зборная, ці суборная, субота, дзявочы, або паненскі, вечар).

741. Ды наехалі госці

Гілевіч, 1979, с. 170. Зап. у в. Сівіца Валожынскага р. Маладая чакае і сустракае маладога.

742. Не радавайся, Галечка

Гілевіч, 1979, с. 89. Зап. у в. Воўча Докшыцкага р. Вянкі (зборная, ці суборная, субота, дзявочы, або паненскі, вечар).

743. Падмяцён садочак, падмяцён

АІМЭФ, ф. 13, воп. 10, спр. 85, сш. 13. Зап. В. Н. Шайда ў 1972 г. у в. Старыя Цярушкі Смаргонскага р. ад С. Паўтаран, 1926 г. н.

Вар.: АІМЭФ, ф. 8, воп. 2, спр. 41, сш. 1, л. 89. Зап. С. М. Міско ў 1971 г. у в. Рымкі Пастаўскага р.; АІМЭФ, ф. 13, воп. 10, спр. 50, сш. 28, л. 2. Зап. Н. А. Мышлён у 1953 г. у в. Капусціна Валожынскага р.; АІМЭФ, ф. 13, воп. 10, спр. 37, сш. 1, л. 12. Зап. Н. М. Шнаркевіч у 1971 г. у в. Маркава Маладзечанскага р.; АІМЭФ, ф. 8, воп. 78, спр. 156, сш. 3, л. 6. Зап. А. С. Ліс у 1978 г. у в. Козінава Іўеўскага р.

744. А ў полі, у полі сад мяцён

Гілевіч, 1979, с. 24—25. Зап. Л. Навіцкая ў в. Нядаль Барысаўскага р. Да сватання, сватанне і заручыны.

745. На гары садочак памяцён

ФБ АН БССР, ф. Логіна, № 193. Зап. В. і А. Логіны ў 1913—1914 гг. у в. Моладава Навагрудскага п.

Вар.: Карский, IV, с. 29, № 16. Зап. у в. Студзёнка Навагрудскага п.; АІМЭФ, ф. 8, воп. 79, спр. 167, сш. 2, л. 38. Зап. Л. М. Салавей у в. Хорашава Навагрудскага р.; Гілевіч, 1979, с. 329. Зап. у в. Рахавічы Нясвіжскага р. Маладому і маладой разам; АІМЭФ, ф. 8, воп. 74, спр. 85, сш. 4, л. 11, № 7. Зап. А. І. Гурскі ў 1974 г. у в. Налібокі Стаўбцоўскага р. Як уюць вянкі ў маладога; АІМЭФ, ф. 8, воп. 78, спр. 148, сш. 6, № 26. Зап. С. Т. Асташэвіч і У. А. Васілевіч у 1978 г. у в. Бурдзевічы Карэліцкага р. Як збіраюцца да маладой; Малевич, с. 85. Зап. у в. Малева Слуцкага п.; АІМЭФ, ф. 9, воп. 3, спр. 7. Зап. І. Харсевіч у 1888 г. у в. Хорава Пружанскага р.; Federowski, с. 488, № 1177. Зап. каля Моўчадзі Навагрудскага п.; Материалы, II, с. 7. Зап. у в. Дварэц Слонімскага п.; АІМЭФ, ф. 13, воп. 10, спр. 26, сш. 10, л. 6. Зап. М. Н. Канабай у 1966 г. у в. Пацэвічы Мастоўскага р.; Материалы, II, с. 55. Зап. у Кобрынскім п.; Federowski, с. 370, № 721. Зап. каля Ляхавіч Слуцкага п.; К., с. 542. Уюць вянок маладому.

746. Ну ды вумная-разумная Ніначка

АІМЭФ, ф. 8, воп. 2, спр. 56, сш. 4. Зап. З. С. Яўсеенка ў 1973 г. у в. Разэта Браслаўскага р. ад С. П. Станкевіч, 58 г.

Вар.: АІМЭФ, ф. 13, воп. 10, спр. 85, сш. 21. Зап. А. Ю. Карпік у 1974 г. у в. Бушыкі Глыбоцкага р.

747. У агародцы рутка

Kolberg, с. 211, № 9. Зап. каля Пінска, Любашава ў в. Мокрае, Пасля шлюбу малады збіраецца ехаць да маладой дадому.

748. Кала саду зялёнага, кала забору высокага

Радченко, с. 25, № 63. Зап. у Гомельскім п.

749. Ой, што ў саду звінела

БВГУ, ф. 34-ГО, л. 665, № 2.

750. Ай, па бору дарожанька ляжала

Шейн, I, с. 440, № 13. Зап. у в. Прудкі Смаленскага п. Напярэдадні вяселля. Дзявічнік.

Вар.: Дембовецкий, с. 554, № 66. Зап. у Аршанскім п.

НЯДОЎГА ПРЫЙДЗЕЦЦА МАЛАДОЙ НАСІЦЬ ВЯНОК

751. Сягоння субота

АІМЭФ, ф. 8, воп. 76, спр. 117, сш. 8, л. 9—10, № 5. Зап. Г. А. Барташэвіч у 1976 г. у в. Карабы Ашмянскага р. ад М. В. Гаўрыловіч, 1936 г. н., І. А. Яскель, 1941 г. н. Як маладая да шлюбу збіраецца, адзяюць ёй фату і прышпільваюць вяночак.

Вар.: АІМЭФ, ф. 8, воп. 74, спр. 80, сш. 1, л. 58. Зап. К. А. Свірка ў в. Саланая Валожынскага р.

752. Сягоння нядзелька

АІМЭФ, ф. 13, воп. 10, спр. 50, сш. 28, л. 1. Зап. Н. А. Мышлён у 1953 г. у в. Капусціна Валожынскага р. ад М. І. Шакун, 1886 г. н.

Вар.: АІМЭФ, ф. 13, воп. 10, спр. 83, сш. 61, л. 4, № 6. Зап. Л. С. Буйніцкая ў 1974 г. у в. Бакрынічча Лагойскага р.; АІМЭФ, ф. 13, воп. 10, спр. 77, сш. 21, л. 1. Зап. А. В. Бурак у 1974 г.; Гілевіч, 1979, с. 64. Зап. у Хоўхлава Маладзечанскага р. Вянкі (зборная, ці суборная, субота, дзявочы, або паненскі, вечар).

753. Нямножка венчыку на сцяне вісець

Прозвицкая, с. 131. Зап. у Сібіры. Дзявічнік.

754. Сягоння нядзелька

АІМЭФ, ф. 13, воп. 10, спр. 29, сш. 4, л. 23—24. Зап. А. Г. Трывашкевіч у 1966 г. у в. Драгішкі Ашмянскага р. ад Я. А. Янушкевіч, 36 г.

755. Падыдзі, дзевачка, да стала

АІМЭФ, ф. 13, воп. 10, спр. 85, сш. 18. Зап. В. Н. Штайда ў 1972 г. у в. Старыя Цярушкі Смаргонскага р. ад С. Паўтарака, 1926 г. н.

756. Хадзіла дзевачка па бару

АІМЭФ, ф. 13, воп. 10, спр. 29, сш. 7, л. 2—3. Зап. В. П. Рамановіч у 1965 г. у в. Алянец Смаргонскага р. ад Ю. В. Майсюк, 1911 г. н.

Вар.: Захарава, с. 150. Зап. у 1969 г. у в. Падгорная Баранавіцкага р.; АІМЭФ, ф. 8, воп. 73, спр. 69, сш. 2, л. 26. Зап. Г. А. Барташэвіч у 1973 г. у в. Іскань Быхаўскага р.; АІМЭФ, ф. 8, воп. 2, спр. 37, сш. 1, л. 79. Зап. С. Барыс у 1970 г. у в. Лоша Астравецкага р. Зборная; АІМЭФ, ф. 8, воп. 2, спр. 52, сш. 4, л. 29. Зап. Л. М. Салавей у 1972 г. у в. Таўкачэвічы Уздзенскага р.; Шейн, I, с. 183, № 9. Зап. у м. Хатаевічы Барысаўскага п.; Гілевіч, 1979, с. 75—76. Зап. у в. Вераб'і Мядзельскага р. Вянкі (зборная, ці суборная, субота, дзявочы, або паненскі, вечар).

757. Хадзіла Валечка па полю

АІМЭФ, ф. 8, воп. 80, спр. 175, сш. 1, л. 29, № 2. Зап. К. А. Цвірка ў 1980 г. у в. Мрочкі Уздзенскага р. ад С. В. Дубовік, 1900 г. н., А. І. Малашэвіч, 1911 г. н. Да маладой.

Вар.: АІМЭФ, ф. 13, воп. 10, спр. 72. Зап. В. М. Лагун у 1973 г. у в. Мадзяневічы Жыткавіцкага р.; АІМЭФ, ф. 8, воп. 75, спр. 97, сш. 2, л. 84, № 74. Зап. Л. В. Ільюшкевіч у 1975 г. у в. Рачэнь Любанскага р.; АІМЭФ, ф. 13, воп. 10, спр. 40, сш. 57, л. 2. Зап. Н. Г. Глоз у 1953 г. у в. Груздава Маладзечанскага р.; АІМЭФ, ф. 8, воп. 78, спр. 156, сш. 5, л. 15. Зап. А. С. Ліс у в. Моладава Карэліцкага р.; Чуркін, с. 108, № 36; АІМЭФ, ф. 8, воп. 73, спр. 71, сш. 2 а, л. 33, № 17. Зап. В. І. Скідан у 1973 г. у в. Шкураты Брагінскага р.; АІМЭФ, ф. 8, воп. 1, спр. 51, сш. 2, л. 38. Зап. А. І. Гурскі ў 1960 г. у в. Вялікая Быхаўшчына Нясвіжскага р.; Шейн, III, с. 480, № 179. Зап. у м. Ярэмічы Навагрудскага п.; Шейн, I, с. 291, № 5. Зап. у в. Астраўкі Слуцкага п.; АІМЭФ, ф. 13, воп. 10, спр. 29, сш. 14, л. 18. Зап. Л. К. Канапліцкая ў 1967 г. у в. Вялікія Арлы Столінскага р.; КСД, № 842. Зап. А. Б. Балай і Т. І. Сцяпанава ў 1959 г. у в. Бабунічы Петрыкаўскага р.; Радченко, с. 77—78, № 33. Зап. у Гомельскім п.; АІМЭФ, ф. 8, воп. 76, спр. 116, сш. 5, л. 94, № 71. Зап. А. А. Рудаўская ў в. Казлы Нясвіжскага р.; Захарава, с. 147. Зап. у 1969 г. у в. Калдычэва Баранавіцкага р.; Federowski, с. 491, № 1186. Зап. каля Моўчадзі Навагрудскага п. Калі дружкі знімаюць вянок з маладой; Federowski, с. 375, № 734. Зап. каля Ляхавіч і Клецка Слуцкага п. Дзявічы вечар; Federowski, с. 486, № 1170. Зап. каля Моўчадзі Навагрудскага п.; АІМЭФ, ф. 8, воп. 1, спр. 69, сш. 1, л. 20. Зап. І. К. Цішчанка ў 1961 г. у в. Лунінец Лунінецкага р. Мел. на вар. М. Чуркіна.

758. Ой, хадзіла дзевачка па полю

АІМЭФ, ф. 13, воп. 10, спр. 72. Зап. Т. Ліпская ў 1973 г. у в. Рудня Лельчыцкага р. ад Я. А. Ліпскай, 45 г.

759. Хадзіла Манечка па бару

АІМЭФ, ф. 13, воп. 10, спр. 66, сш. 30, л. 1—2. Зап. Ф. І. Дабранская ў 1963 г. у в. Новыя Габы Мядзельскага р. ад А. В. Дрозд, 1903 г. н.

760. Суборны дзянёчак, субота

АІМЭФ, ф. 8, воп. 77, спр. 137, сш. 1, л. 13, № 3. Зап. В. І. Скідан у 1977 г. у в. Рассвет Акцябрскага р. ад М. С. Крук, 1914 г. н. Суборная субота.

761. Ой, у гародзе зялёна рута сядзела

АІМЭФ, ф. 13, воп. 10, спр. 57, сш. 15, л. 4. Зап. Я. М. Мялешка ў 1966 г. у в. Дунайчыцы Клецкага р. ад С. Камароўскай, 60 г., А. Адарчык, 66 г.

Вар.: АІМЭФ, ф. 13, воп. 10, спр. 39. Зап. вуч. 8 кл. Нясвіжскай СШ № 2 М. Зуева ў 1971 г.

762. Гдзе наша маладая

Карский, IV, с. 24—25, № 4. Зап. у 1903 г. у в. Студзёнка Навагрудскага п.

763. Хадзіла дзевачка па полю

АІМЭФ, ф. 13, воп. 10, спр. 39. Зап. В. І. Кашуба ў 1971 г. у г. Капыль Капыльскага р. ад С. М. Булат.

Вар.: АІМЭФ, ф. 8, воп. 1, спр. 51, сш. 3, л. 21. Зап. А. І. Гурскі ў 1960 г. у в. Гусакі Нясвіжскага р.

764. Суборная суботачка настае

Гілевіч, 1974, с. 361—362. Зап. у в. Дубаносы Мядзельскага р.

765. Хадзіла Янка па полю

АІМЭФ, ф. 13, воп. 10, спр. 14, сш. 2, л. 2—3. Зап. Я. І. Зяньковіч у 1967 г. у г. Нясвіж ад С. В. Ус.

Вар.: АІМЭФ, ф. 8, воп. 75, спр. 93, л. 57, № 96. Зап. Л. М. Салавей у 1975 г. у в. Сакольшчына Чэрвеньскага р.

766. У агародзе вішанька, у саду — дзве

Klich, с. 166, № 14. Зап. у в. Сеняжыцы Навагрудскага п. ад П. Лукошка, 30 г.

767. Зелен, зелен да ялавец

Гілевіч, 1979, с. 72. Зап. у в. Вялікая Вобрына Навагрудскага р. Вянкі (зборная, ці суборная, субота, дзявочы, або паненскі, вечар).

768. Гуляла дзевачка ды па полю

Гілевіч, 1979, с. 79. Зап. у в. Малыя Астроўчыцы Клецкага р. Вянкі (зборная, ці суборная, субота, дзявочы, або паненскі, вечар).

769. Субота — нядзеля як адзін дзянёчак

АІМЭФ, ф. 8, воп. 78, спр. 148, сш. 5, № 3. Зап. С. Т. Асташэвіч і У. А. Васілевіч у 1978 г. у в. Налібакі Навагрудскага р. ад З. Ф. Дзяковіч, 1905 г. н.

Вар.: Розенфельд, с. 59, № 92. Зап. у в. Навасёлкі Мінскага п.

770. Сягоння суботка

АІМЭФ, ф. 13, воп. 10, спр. 67, сш. 18, л. 1. Зап. М. Л. Верамей у 1962 г. у в. Кавальцы Маладзечанскага р. ад М. Д. Верамей, 60 г. У суботу ўюць на пярсцёнку вяночак, які ў час вяселля прыколваюць маладой у валасы, а пасля вяселля зашываюць у яе падушку.

771. Сягоння суботка, святы дзянёчак

Гілевіч, 1973, с. 270. Зап. у в. Лебедзева Маладзечанскага р.

Вар.: Kolberg, 28, 216, № 162. Зап. у 1860 г. каля Сувалак Беластоцкага ваяв. Перад шлюбам.

772. Сягоння субота, святы дзянёчак

АІМЭФ, ф. 13, воп. 10, спр. 48, сш. 19, л. 3. Зап. В. Драгун у в. Гарані Свірскага р. ад А. М. Лукша.

Вар.: АІМЭФ, ф. 8, воп. 1, спр. 51, сш. 1, л. 34. Зап. А. І. Гурскі ў 1960 г. у в. Мікалаеўшчына Стаўбцоўскага р.; Адраджэнне, с. 255, № 3. Зап. у 1912 г. у в. Мікалаеўшчына Мінскага п.

773. Сягоння суботка, мілы дзянёчак

АІМЭФ, ф. 13, воп. 10, спр. 66, сш. 21, л. 1. Зап. А. А. Боган у 1962 г. у в. Схоліна Маладзечанскага р. ад А. І. Грынкевіч, 37 г.

Вар.: АІМЭФ, ф. 13, воп. 10, спр. 60, сш. 23, л. 3. Зап. Н. П. Рындзевіч у 1963 г. у в. Кабылкі Маладзечанскага р.; АІМЭФ, ф. 13, воп. 10, спр. 63, сш. 12, л. 5. Зап. В. П. Кандратовіч у 1964 г. у в. Зоранька Маладзечанскага р.; Гілевіч, 1979, с. 63. Зап. у в. Сяледчыкі Маладзечанскага р. Вянкі (зборная, ці суборная, субота, дзявочы, або паненскі, вечар).

774. Сягоння ў нас паненскі вечар настаець

АІМЭФ, ф. 8, воп. 1, спр. 42, сш. 2, л. 29. Зап. С. М. Міско ў 1959 г. у в. Дзягілі Мядзельскага р. ад З. Зімніцкай, 1908 г. н.

775. Ды й у нас сягоння паненскі вечар настаець

АІМЭФ, ф. 13, воп. 10, спр. 52, сш. 15, л. 5. Зап. І. І. Леднік у 1972 г. у в. Леднікі Глыбоцкага р. ад Е. П. Хахолка, 1929 г. н.
Вар.: АІМЭФ, ф. 13, воп. 10, спр. 40, сш. 50, л. 2. Зап. Т. Д. Парчынская ў 1953 г. у в. Ваўкалата Докшыцкага р.

776. Сягоння ў нас паненскі вечар настаець

Гілевіч, 1979, с. 61. Зап. у в. Ліпнікі Віцебскага р. Вянкі (зборная, ці суборная, субота, дзявочы, або паненскі, вечар).

777. У нас сягоння паненскі вечар настае

Гілевіч, 1979, с. 61. Зап. у в. Вялікія Дольцы Ушацкага р. Вянкі (зборная, ці суборная, субота, дзявочы, або паненскі, вечар).

778. Сягоння ў нас паненскі вечар настаець

АІМЭФ, ф. 13, воп. 10, спр. 45. Зап. Л. М. Салавей у 1966 г. у в. Навасёлкі Мядзельскага р. ад Н. Я. Скурко, 1910 г. н. Песня выконваецца на паненскім вечары. Пяецца ў два «туры». Група жанчын паўтарае радок два разы, а потым другая — ізноў два разы. Такім чынам, кожны радок гучыць чатыры разы. Так выконваецца большасць вясельных песень.
Вар.: Гілевіч, 1973, с. 65. Зап. у в. Альсевічы Мядзельскага р.

779. Ў што, млода дачушка, удалася?

АІМЭФ, ф. 13, воп. 10, спр. 78, сш. 45, л. 5—6. Зап. Г. В. Космач у 1947 г. у в. Заскавічы Маладзечанскага р. ад А. І. Кохан.
Вар.: АІМЭФ, ф. 8, воп. 75, спр. 106, сш. 1, л. 88. Зап. А. С. Ліс у 1975 г. у в. Ленкаўшчына Маладзечанскага р.; АІМЭФ, ф. 8, воп. 1, спр. 79, сш. 1, л. 25. Зап. А. І. Гурскі ў 1963 г. у в. Маркава Маладзечанскага р.; АІМЭФ, ф. 8, воп. 1, спр. 79, сш. 5, л. 3. Зап. Л. І. Ткачова ў 1963 г. у в. Бабцы Глыбоцкага р.; Гілевіч, 1979, с. 209. Зап. у в. Базары.

780. Ды ў каго ж ты, наша сястрыца, ўдалася?

ЦБ АН ЛітССР, ф. ВБФ, 124, № 2. Зап. Я. Н. Драздовіч у 1930 г. у в. Вялец Дзісенскага п. ад Г. Мірашовай, 57 г. Пяецца маладушынай маткі.
Вар.: Гілевіч, 1974, с. 375. Зап. у в. Карсаковічы Барысаўскага р.; Moszyński, с. 272, № 740. Зап. у в. Дарашэвічы Мазырскага п.; Zienkiewicz, с. 105, № 35. Зап. у Пінскім п.; АІМЭФ, ф. 13, воп. 10,

спр. 61, сш. 5, л. 3. Зап. А. І. Саніковіч у 1966 г. у в. Вялікія Чучавічы Лунінецкага р.; АІМЭФ, ф. 8, воп. 1, спр. 82, сш. 3, л. 5. Зап. Г. А. Барташэвіч у 1963 г. у в. Лоск Маладзечанскага р.; Гілевіч, 1979, с. 161. Зап. у в. Сорзава Ушацкага р. Маладая збіраецца да шлюбу.

781. Там на моры, на сінім азёры

Е. П., с. 54, № 21. Зап. у Быхаўскім п. Заручынская.

782. У каго ж наша Мар'юшка ўдалася?

Иванов, с. 293. Зап. у Віцебскім п. За сталом у маладога спявае радня маладой.

783. А ў гародзе кубкамі рожа вілася

Шейн, I, с. 59, № 93. Зап. у в. Ветрына Лепельскага п. Калі расплятаюць касу.

Вар.: АІМЭФ, ф. 8, воп. 76, спр. 117, сш. 5, л. 18, № 11. Зап. Г. А. Барташэвіч у 1976 г. у в. Заенкі Полацкага р.; АІМЭФ, ф. 13, воп. 10, спр. 87, сш. 45. Зап. М. А. Наваровіч у 1970 г. у в. Чухава Пінскага р.; КСД, № 70. Зап. у в. Паметнікі Ветрынскага р.; АІМЭФ, ф. 8, воп. 1, спр. 42, сш. 1, л. 22. Зап. Є. М. Міско ў 1959 г. у в. Наўліца Ветрынскага р.; АІМЭФ, ф. 8, воп. 2, спр. 52, сш. 1, л. 55, № 54. Зап. Л. М. Салавей у 1972 г. у в. Каханавічы Верхнядзвінскага р.; Янчук, с. 89, № 35. Зап. у 1882—1883 гг. у в. Любоніч Бабруйскага п. Маладая сядзіць на пасадзе; АІМЭФ, ф. 8, воп. 2, спр. 54, сш. 1, л. 23—24. Зап. С. Т. Бахмет у 1972 г. у в. Лакісава Верхнядзвінскага р.; РГО, р. 53, воп. 1, № 110; л. 54, № 15; ФБ АН БССР, ф. 3, воп. 1, адз. зах. 5, л. 91, № 1203. Зап. С. П. Сахараў у 1939 г. у в. Шушкава Лудзенскага п.; ФБ АН БССР, ф. 3, воп. 1, адз. зах. 4, л. 83. Зап. Б. Станкевіч у Дзвінскім п.; АІМЭФ, ф. 13, воп. 10, спр. 40, сш. 51, л. 9. Зап. Г. Ф. Румоўская ў 1953 г. у в. Путраніца Лужскага с/с Полацкай вобл.; АІМЭФ, ф. 13, воп. 76, спр. 14, сш. 15. Зап. В. М. Міснік у 1976 г. у в. Стаі Лепельскага р.; АФК, ф. 10, воп. 15, спр. 77. Зап. Т. Б. Варфаламеева ў 1977 г. у в. Двор Жэрчаніцы Ушацкага р.; АФК, ф. 10, воп. 15, спр. 77. Зап. Т. Б. Варфаламеева ў 1977 г. у в. Старое Сакаліна Полацкага р.; Гілевіч, 1979, с. 285. Зап. у Ушацкім р. Маладой у застоллі.

784. А на моры, на сіненькім азёры

АІМЭФ, ф. 8, воп. 2, спр. 52 а, л. 25. Зап. Р. Зазнова ў в. Якубоўшчына Міёрскага р.

Вар.: АІМЭФ, ф. 8, воп. 2, спр. 52, сш. 2, л. 60, № 85. Зап. Л. М. Салавей у 1973 г. у в. Каханавічы Верхнядзвінскага р.; Довнар-Запольский, с. 33, № 251. Зап. у в. Выганашты Пінскага п.; Романов, VIII, с. 387. Зап. у Дрысенскім п. Адзяваюць вянок на галаву маладой і расплятаюць косы.

785. Да ў полі бела бярозка стаяла

АІМЭФ, ф. 8, воп. 1, спр. 65, сш. 5, л. 12. Зап. І. І. Лушчыцкая ў 1961 г. у в. Сосенкі Вілейскага р. ад Я. А. Пацэвіч, 1932 г. н.

Вар.: Сетпу, с. 193, № 1. Зап. у вв. Падліпкі і Каменьполле Дзісенскага п.

786. А ў каго ж ты, млода Валечка, ўдалася

АІМЭФ, ф. 13, воп. 10, спр. 35, сш. 6. Зап. Б. А. Дыро ў 1971 г. у в. Купля Смаргонскага р.

787. Сцялю кладачку цераз быструю рэчку, я й пайду

АІМЭФ, ф. 13, воп. 10, спр. 83, сш. 70. Зап. В. П. Грэк у 1974 г. у в. Чалевічы Слуцкага р. ад А. І. Цікач, 68 г.

Вар.: АІМЭФ, ф. 13, воп. 10, спр. 87, сш. 50. Зап. В. П. Гузара ў 1973 г. у в. Лугі Лунінецкага р.

788. Ай, цёмная, ай, нявідная ночанька

АІМЭФ, ф. 8, воп. 1, спр. 107, сш. 1, л. 3—4. Зап. Л. І. Павецьева ў 1967 г. у в. Ланькава Бялыніцкага р. ад П. Шархуновай, 1910 г. н.

Вар.: АІМЭФ, ф. 8, воп. 73, спр. 71, л. 74, № 3. Зап. В. І. Скідан у 1973 г. у в. Малева Бабруйскага р.

789. Ой, чуць будзе, чуць, дзе змовінкі п'юць

Радченко, с. 83, № 54. Зап. у Гомельскім п.

790. Ой, у бару, у бару, там галубка гудзе

АІМЭФ, ф. 13, воп. 8, спр. 6, сш. 12, л. 6. Зап. В. Давыдчык у в. Абухаўшчына Калінкавіцкага р. ад А. Давыдчык.

791. Ой, падыдзі, млода Галінка, да столу

АІМЭФ, ф. 8, воп. 79, спр. 160, сш. 2, № 32. Зап. Л. А. Малаш ў 1979 г. у в. Струкі Докшыцкага р. ад М. В. Лаўніковіч. Паненскі вечар.

Вар.: АІМЭФ, ф. 8, воп. 1, спр. 65, сш. 5, л. 13. Зап. І. І. Лушчыцкая ў 1961 г. у в. Сосенкі Вілейскага р.; АІМЭФ, ф. 8, воп. 75, спр. 93, сш. 6, л. 7, № 5. Зап. Л. М. Салавей у 1975 г. у в. Заўруткі Мядзельскага р. Дзяўчыне ў суботу; Гілевіч, 1979, с. 299. Зап. у в. Чыжэвічы Вілейскага р. Маладой у застоллі.

792. За лес, за лес яснае сонца заходзіць

АІМЭФ, ф. 13, воп. 10, спр. 60, сш. 8, л. 5. Зап. Я. А. Качан у 1969 г. у в. Дуброва Пастаўскага р.

793. Чыя то рутанька каля саду стаяла

Материалы, II, с. 20. Зап. у Пружанскім п. Калі саўюць вянок.

794. Ой ты, Олечка, ад нас, ад нас

АІМЭФ, ф. 13, воп. 10, спр. 54, л. 75. Зап. А. Карпюк у 1958 г. у Гайнаўскім п. У суботу.

Вар.: Гайдук, 1964, с. 111, № 18. Зап. на Беласточчыне. Маладая ад'язджае і дружкі спяваюць.

795. Ой, чаго вы, дзеўкі, прышлі

АІМЭФ, ф. 13, воп. 10, спр. 29, сш. 14, л. 22—23. Зап. Л. К. Канапліцкая ў 1967 г. у в. Вялікія Арлы Столінскага р. ад А. С. Скулавец.

796. Маладая Наталачка, ад нас, ад нас

Брен, с. 37. Зап. у Бельскім п. Маладая развітваецца.

797. Манечка ад нас ідзець

Гілевіч, 1979, с. 422. Зап. у в. Кулікова Мядзельскага р. Развітанне маладой з домам і ад'езд.

798. Пад ганкам музычанькі граюць

Чубинский, с. 178. Зап. у Бельскім п. Вільцэ, вянкі і дзявічы вечар.

799. Ой, рута-мята, дробныя базінкі

Federowski, с. 370, № 720. Зап. каля Ляхавіч Слуцкага п. Дзявічы вечар.

800. А што ў новенькай святліцы

АІМЭФ, ф. 8, воп. 73, спр. 72, сш. 2, л. 22. Зап. Н. Маркава ў 1973 г. у в. В'юн Быхаўскага р. ад Л. Каржанавай і А. Каржанавай. Нат. мел. Т. Б. Варфаламеевай.

Вар.: Прозвицкая, с. 151. Заручыны. Першы дзень вяселля. Дзяўчат выганяюць ад маладой; АІМЭФ, ф. 8, воп. 1, спр. 99, сш. 2, л. 39. Зап. Г. А. Барташэвіч у 1965 г. у в. Вялікая Міцькаўшчына Аршанскага р.; АІМЭФ, ф. 13, воп. 5, спр. 26, л. 2. Зап. у 1969 г. на Случчыне; АІМЭФ, ф. 13, воп. 10, спр. 82, сш. 56, № 2. Зап. А. У. Румо ў 1974 г. у в. Н. Гарадзец Талачынскага р.; Дембовецкий, с. 560, № 127. Зап. у Магілёўскім п. У дзень вяселля. Да шлюбу.

801. Каціліся ігліцы з паліцы

Шейн, I, с. 496. Зап. у 1850 г. у Суражскім п. На дзявічніку.

Вар.: Косич, с. 245. Зап. у в. Росуха Мглінскага п. У маладой спяваюць развітальныя песні.

802. Як жа нам не жаль цябе

Гілевіч, 1979, № 82. Зап. у в. Пагранічча Барысаўскага р. Вянкі (зборная, ці суборная, субота, дзявочы, або паненскі, вечар).

803. Цяпер мяне вяліка бяда абняла

АІМЭФ, ф. 13, воп. 9, спр. 10, л. 19. Зап. у 1960 г. вуч. 8 б кл. 43 СШ г. Мінска ў в. Будзенічы Барысаўскага р. ад С. А. Акуліч, 50 г.

804. Жаль-пражаль, маладая Зіначка, нам цябе

АІМЭФ, ф. 8, воп. 1, спр. 82, сш. 2, л. 29. Зап. Г. А. Барташэвіч у 1963 г. у в. Лохаўшчына Маладзечанскага р. ад Е. С. Сымановіч, 40 г. За сталом спяваюць сяброўкі.

Вар.: АІМЭФ, ф. 13, воп. 10, спр. 40, сш. 79, л. 2. Зап. студ. Маладзечанскага настаўніцкага педінстытута ў 1953 г.; АІМЭФ, ф. 13, воп. 10, спр. 11, сш. 10, л. 14. Зап. Ф. С. Владыка ў 1967 г. у в. Зацемень Вілейскага р.; АІМЭФ, ф. 13, воп. 10, спр. 40, сш. 89, л. 4. Зап. Л. В. Сакалоўская ў 1953 г. у в. Латыгаль Ільянскага р.; АІМЭФ, ф. 13, воп. 10, спр. 12, сш. 7, л. 40. Зап. А. І. Янцэвіч у 1967 г. у в. Чараўкі Мядзельскага р.; Гілевіч, 1979, с. 71. Зап. у в. Юнцавічы. Вянкі (зборная, ці суборная, субота, дзявічы, або паненскі, вечар).

805. Суборная суботачка настала

Гілевіч, 1979, с. 61. Зап. у в. Гарадзішча. Вянкі (зборная, ці суборная, субота, дзявочы, або паненскі, вечар).

806. Зборная суботка настала

ФБ АН БССР, ф. 3, воп. 1, адз. зах. 5, л. 76, № 1154. Зап. С. Рацын у 1928 г. у в. Пустынь Дзвінскага п.

Вар.: Сахараў, с. 84, № 219. Зап. у 1930 г. у в. Юраны Даўгаўпілскага п.

807. Як мы дзевачцы вянок вілі

Гілевіч, 1979, с. 63. Зап. у в. Барбэраўка Слуцкага р. Вянкі (зборная, ці суборная, субота, дзявочы, або паненскі, вечар).

808. Ужо мы, дзеванько, ідземо

Federowski, с. 471, № 1102. Зап. каля Моўчадзі Навагрудскага п. На дзявічы вечар.

809. Зялёна ляшчына

АІМЭФ, ф. 13, воп. 10, спр. 57, сш. 4, л. 9. Зап. Г. А. Хоміч у 1952 г. у Камянецкім р. ад Х. В. Такарчук, 67 г.

810. Учыніла дзевачка вялікую славу

АІМЭФ, ф. 8, воп. 75, спр. 93, сш. 4, л. 71, № 55. Зап. Л. М. Салавей і Л. П. Барабанава ў в. Ліцвяны Уздзенскага р. ад З. Б. Азаркевіч, 1916 г. н., Г. С. Азаркевіч, 1914 г. н.

Вар.: АІМЭФ, ф. 8, воп. 1, спр. 82, сш. 2, л. 46. Зап. Г. А. Барташэвіч у 1963 г. у в. Лоск Мядзельскага р. Як маладой уюць вянок з руты.

811. У садзе вішня да да долу звісла

АІМЭФ, ф. 8, воп. 1, спр. 64, сш. 1, л. 43. Зап. А. І. Гурскі ў 1961 г. у в. Целякі Мядзельскага р. ад М. М. Гіль, 1896 г. н.

Вар.: АІМЭФ, ф. 8, воп. 1, спр. 66, сш. 1, л. 17. Зап. Л. І. Ткачова ў 1961 г. у в. Крупнікі Крывіцкага р.; Гілевіч, 1974, с. 380. Зап. у в. Смалічы Капыльскага р.

812. Да не жаль табе, Маруська

АІМЭФ, ф. 13, воп. 10, спр. 46, сш. 19, л. 3. Зап. А. Наркевіч у 1953 г. у в. Воўкаўшчына Вілейскага р. ад А. Наркевіч.

Вар.: АІМЭФ, ф. 8, воп. 1, спр. 61, сш. 2, л. 39. Зап. Г. А. Барташэвіч у 1961 г. у в. Лошніца Барысаўскага р.; АФК, ф. 10, воп. 15, спр. 77. Зап. Т. Б. Варфаламеева ў 1977 г. у в. Усомля Полацкага р.

813. Падумай сабе, наша Надзечка

Гілевіч, 1979, с. 90. Зап. у в. Далёкія Браслаўскага р. Вянкі (зборная, ці суборная, субота, дзявочы, або паненскі, вечар).

814. Ці не жаль табе, дзевачка

АІМЭФ, ф. 13, воп. 10, спр. 67, сш. 18, л. 12. Зап. М. Л. Верамей у 1962 г. у в. Кавальцы Маладзечанскага р. ад М. Д. Верамей, 60 г.

Вар.: АІМЭФ, ф. 13, воп. 10, спр. 40, л. 1. Зап. І. Н. Карабан у 1953 г. у в. Адамполле Валожынскага р. Уюць вянок; АІМЭФ, ф. 13, воп. 10, спр. 31, сш. 2, л. 6. Зап. А. С. Шэдна ў 1971 г. у м. Солы Смаргонскага р.; АІМЭФ, ф. 13, воп. 10, спр. 47, сш. 27, л. 12. Зап. П. Н. Севярын у 1953 г. у Докшыцкім р.; АІМЭФ, ф. 13, воп. 10, спр. 37, сш. 1, л. 13—14. Зап. Н. М. Шнаркевіч у 1971 г. у в. Маркава Маладзечанскага р. Вянок; Гілевіч, 1974, с. 378. Зап. у в. Скупліна Барысаўскага р.; Добровольский, с. 252, № 261. Зап. у в. Пабітае Юхноўскага п. Дзявічнік.

815. Маладая Лёнечка

АІМЭФ, ф. 13, воп. 10, спр. 58, сш. 30, л. 2. Зап. Ж. М. Гаркевіч у 1952 г. у в. Панара Смаргонскага р. ад К. Ю. Клачкевіч, 44 г.

816. Ці не жаль табе, дзевачка

РГО, р. 53, воп. 1, спр. 110, л. 57, № 40. Свашкі едуць да маладой і там застаюцца.

817. Ці не жаль табе, дзевачка

ЦГИА ЛитССР, ф. 1135, воп. 10, адз. зах. 218.

818. Ці табе, дзевачка, жалю не будзе?

АІМЭФ, ф. 13, воп. 10, спр. 77, сш. 21, л. 3. Зап. А. В. Бурак у 1974 г. у г. п. Радашковічы ад В. В. Радзевіч, 58 г.

819. Ці не будзеш, Галечка, жалкаваці

АІМЭФ, ф. 13, воп. 10, спр. 35, сш. 19, л. 19. Зап. В. Р. Ілючэнка ў 1971 г. у в. Дуброва Нараўлянскага р.

820. Ай ты, белая бяроза

АІМЭФ, ф. 13, воп. 10, спр. 49, л. 2—3, № 3. Зап. Л. Зайцава ў 1953 г. у в. Тумашы Глыбоцкага р. ад М. Ф. Бекіш.

821. Ды ў суботку вечарам

АІМЭФ, ф. 13, воп. 10, спр. 29, сш. 7, л. 10—11. Зап. А. П. Рамановіч у 1965 г. у в. Амыліна Ашмянскага р. ад Н. З. Рамановіч, 1914 г. н.

822. У суботаньку — вясёлы дзянёк

Захарава, с. 137. Зап. В. Хамечка ў 1972 г. у в. Бурмакі Драгічынскага р. Вянкі.

823. Як выйду я за вароты

АІМЭФ, ф. 13, воп. 10, спр. 50, сш. 17, л. 5. Зап. Л. П. Лапушынская ў 1953 г. у в. Купаўка Шаркаўшчынскага р. ад А. Атраховіч, 76 г.

Вар.: АІМЭФ, ф. 8, воп. 2, спр. 34, сш. 1, л. 35. Зап. К. П. Кабашнікаў у 1970 г. у в. Забеліна Астравецкага р.; АІМЭФ, ф. 13, воп. 10, спр. 57, сш. 3, л. 2. Зап. У. І. Дзявойна ў 1953 г. у в. Губа Жалудоцкага р.; Гілевіч, 1974, с. 365—366. Зап. у в. Зачэпічы Шчучынскага р.; АІМЭФ, ф. 8, воп. 74, спр. 80, л. 27, № 12. Зап. К. А. Цвірка ў 1974 г. у в. Белакорац Валожынскага р.; Гілевіч, 1974, с. 397. Зап. у в. Бакшты Іўеўскага р.

824. Ішла Янечка, ішла малада

Гілевіч, 1979, с. 305. Зап. у в. Шымкі Докшыцкага р. Маладой у застоллі.

825. Выйшла Ніначка за варотанькі

АІМЭФ, ф. 13, воп. 10, спр. 54, л. 219. Зап. В. Свентахоўская ў 1958 г. у в. Барысаўка Гайнаўскага п. ад П. Каралька, 34 г.

Вар.: АІМЭФ, ф. 13, воп. 10, спр. 54, л. 75. Зап. А. Карпюк у 1958 г. у Гайнаўскім п.; Гілевіч, 1979, с. 305. Зап. у в. Кублічы Ушацкага р. У застоллі маладой; АІМЭФ, ф. 13, воп. 10, спр. 54, л. 204. Зап. З. Бусловіч у 1958 г. у г. Беластоку; Гайдук, 1961, с. 212. Зап. у в. Пасынкі Бельскага п.

826. Вышла Манечка за варотачкі

Гайдук, 1964, с. 107, № 6. Зап. на Беласточчыне. Дзявічнік.
Вар.: Federowski, с. 425, № 907. Зап. каля Нясвіжа ў в. Султанаўшчына Слуцкага п.; Материалы, II, с. 22. Зап. у Кобрынскім п.

827. Аўдотачка сваю матушку

Шейн, I, с. 436, № 3. Зап. у в. Прудок Смаленскага п. У час зговару.
Вар.: Шлюбскі, с. 102, № 175. Зап. у 1919 г. у в. Крутое Веліжскага п. Пасля шлюбу дзяўчаты залазяць на лаўкі і спяваюць; Гарэцкі, с. 26—27, № 55. Зап. у в. Багацькаўка Мсціслаўскага р. Як маладую ўбіраюць.

828. Па сіняму мору

АІМЭФ, ф. 13, воп. 9, спр. 6, л. 46. Зап. Гніламёдаў у 1960 г. у в. Кругель Камянецкага р. ад Ф. У. Сцепанюк.

829. Да старое бёрда, да старое бёрда

Шырма, с. 36, № 22. Зап. у 1932 г. у м. Ярэмічы Стаўбцоўскага р. Вянкі.
Вар.: К., с. 542. Уюць вянкі; Шейн, III, с. 479; РГО, р. 20, спр. 18, л. 16. Зап. Збойчык у м. Мурэц Навагрудскага п.

830. Старое бёрда, старое бёрда

ФБ АН БССР, ф. Логіна, № 193. Зап. В. і А. Логіны ў 1913—1914 гг. у в. Моладава Навагрудскага п.

831. Суборная суботка настала

АІМЭФ, ф. 8, воп. 75, спр. 111, л. 67. Зап. В. Новік у 1974 г. у в. Варняны Астравецкага р. ад Я. Лісоўскай.
Вар.: АІМЭФ, ф. 8, воп. 75, спр. 111, л. 51. Зап. В. Новік у 1975 г. у в. Калядзішчы Ваўкавыскага р. Першы дзень вяселля.

832. А ў суботу ціхі вечар настаець

АІМЭФ, ф. 8, воп. 2, спр. 47, сш. 2, л. 25. Зап. А. М. Акунькова ў 1971 г. у в. Лабуцеўцы Браслаўскага р. ад Л. У. Мандрык, 1905 г. н. Дзявічнік.

833. Сядзьце, дзевачкі, у адзін рад

АІМЭФ, ф. 13, воп. 10, спр. 66, сш. 14, л. 1. Зап. В. Сяміжон у 1965 г. у в. Пятровічы Смалявіцкага р.

834. Зборная суботка настала

АІМЭФ, ф. 8, воп. 1, спр. 82, сш. 1, л. 12. Зап. Г. А. Барташэвіч у 1963 г. у в. Лебедзева Маладзечанскага р. ад Е. С. Сарокі, 72 г. Перад вяселлем у суботу, як уюць вянок маладой.

Вар.: АІМЭФ, ф. 13, воп. 10, спр. 40, сш. 65, л. 1. Зап. Г. А. Луцкая ў 1953 г. у Радашковіцкім р.; ЦГИА ЛитССР, ф. 1135, воп. 3, № 64, л. 21.

835. Вясну-лета была сасонка зялёна

АІМЭФ, ф. 13, воп. 9, спр. 8, л. 1. Зап. А. С. Емяльянаў у 1968 г. у в. Гэйбавічы Пастаўскага р. ад Д. Д. Свіло.

836. Зборная суботка настала

АФК, ф. 10, воп. 15, спр. 77. Зап. Т. Б. Варфаламеева ў в. Люцец Барысаўскага р. ад М. Г. Жыжы, 57 г.

ЯК МАЛАДОЙ ЗВАЦЬ БАЦЬКОЎ І РАДНЮ МАЛАДОГА

837. Сягоння суботка настала

АІМЭФ, ф. 13, воп. 10, спр. 66, сш. 21, л. 1. Зап. А. А. Боган у 1962 г. у в. Кабылкі Маладзечанскага р. ад Н. І. Равяка, 37 г.

Вар.: АІМЭФ, ф. 8, воп. 79, спр. 163, сш. 2, л. 35. Зап. А. І. Гурскі, А. М. Акуньковa ў в. Каралеўцы Вілейскага р. Як збіраюцца сваты; АІМЭФ, ф. 13, воп. 10, спр. 4, сш. 12, № 9. Зап. А. С. Гудзіна ў 1964 г. у в. Хвецавічы Смаргонскага р.; АІМЭФ, ф. 13, воп. 10, спр. 4, № 7. Зап. І. А. Лесніковіч у 1969 г. у в. Караваі Смаргонскага р.

838. Два кані, два валы раку плылі

АІМЭФ, ф. 8, воп. 76, спр. 123, сш. 2, № 3. Зап. Л. М. Салавей у 1976 г. у в. Варонічы Полацкага р. ад В. П. Бялевіч, 1915 г. н. Маладой на ад'ездзе.

839. Сінія аблокі на Дунай пашлі

АФК, ф. 10, воп. 15, спр. 75. Зап. Т. Б. Варфаламеева ў 1975 г. у в. Стасенкі Ветрынскага р. ад М. В. Ратнікавай, 72 г.

Вар.: Добровольский, с. 132—133, № 303. Зап. у в. Шаталава Смаленскага п.; Шейн, I, с. 406, № 6. Зап. у Бельскім п. Смаленскай губ. Калі адзяваюць маладую да шлюбу; Шейн, I, с. 465, № 15. Зап. у Смаленскай губ.; АІМЭФ, ф. 13, воп. 10, спр. 48, сш. 18. Зап. А. С. Ходзіна

ў 1953 г. у в. Лютавічы Краснаслабодскага р.; АІМЭФ, ф. 13, воп. 10, спр. 47, сш. 5, л. 7. Зап. В. В. Конах у 1953 г. у в. Малінаўка Дзісенскага р.; Гілевіч, 1974, с. 392. Зап. у в. Гушчынская Слабодка Ушацкага р.

840. Зборная суботка настала

АІМЭФ, ф. 13, воп. 10, спр. 46, сш. 13, л. 4. Зап. у 1953 г. В. Лук'янёнак у в. Савіцкія Шаркаўшчынскага р. ад А. Р. Пяцько, 67 г.

Вар.: КСД, № 43. Зап. К. В. Стоцік і А. Б. Балай у 1952 г. у в. Залессе Глыбоцкага р.; АІМЭФ, ф. 13, воп. 10, спр. 48, сш. 21. Зап. К. А. Папок у 1953 г. у в. Краскі Пастаўскага р.; АІМЭФ, ф. 13, воп. 10, спр. 63, сш. 22, л. 6. Зап. В. К. Унучак у 1953 г. у в. Літва Маладзечанскага р. Уюць вянкі ў суботу; АІМЭФ, ф. 13, воп. 10, спр. 47, сш. 25, л. 7. Зап. В. С. Кавалёва ў 1953 г. у Пліскім р.; АІМЭФ, ф. 13, воп. 10, спр. 77, сш. 40, л. 7. Зап. Е. С. Адамовіч у Валожынскім р.; Шырма, с. 34, № 20. Зап. у 1929 г. у Жодзішкаўскай вол. Вілейскага р. Вяночкі (зборная субота, дзявочы вечар).

841. Зборная суботка настала

АІМЭФ, ф. 13, воп. 10, спр. 49, сш. 25, л. 3. Зап. А. А. Міхальчанка ў 1953 г. у в. Маргі Вілейскага р. ад І. М. Куліцкай.

Вар.: АІМЭФ, ф. 13, воп. 10, спр. 37, сш. 1, л. 11. Зап. Н. М. Шнаркевіч у 1971 г. у в. Маркава Маладзечанскага р.; Шейн, I, с. 279, № 14. Зап. у в. Грычына Мінскага п.; Карский, IV, с. 26, № 7. Зап. у в. Студзёнка Навагрудскага п.; АІМЭФ, ф. 13, воп. 10, спр. 40, сш. 56, л. 3. Зап. А. Гедровіч у 1953 г. у г. п. Валожын. Уюць вянкі; АІМЭФ, ф. 13, воп. 10, спр. 4, сш. 7, л. 10. Зап. І. Лесніковіч у 1963 г. у в. Сазоны Смаргонскага р.; АІМЭФ, ф. 13, воп. 10, спр. 29, сш. 7, л. 1—2. Зап. В. П. Рамановіч у 1965 г. у в. Алянец Смаргонскага р.; АІМЭФ, ф. 13, воп. 10, спр. 32, сш. 11, л. 1. Зап. Г. Дурэйка ў 1965 г. у в. Укропінка Смаргонскага р.; АІМЭФ, ф. 13, воп. 10, спр. 1, сш. 8, л. 13. Зап. В. І. Завадская ў в. Трабы Іўеўскага р.; АІМЭФ, ф. 13, воп. 10, спр. 48, сш. 19. Зап. В. Драгун у в. Гарані Свірскага р.; Шырма, с. 33, № 19. Зап. у 1948 г. у в. Мінкі Смаргонскага р.; Гілевіч, 1979, с. 280. Зап. у в. Бяляеўка Чачэрскага р. Маладой у застоллі; Гілевіч, 1979, с. 59—60. Зап. у в. Карані Смаргонскага р. Вянкі (зборная, ці суборная, субота, дзявочы, або паненскі, вечар).

842. Не думай, Анечка, не гадай

АФК, ф. 10, воп. 15, спр. 77. Зап. Т. Б. Варфаламеева ў 1977 г. у в. Вішкавічы Чашніцкага р.

843. Нязбор нядзеля настала

ИРЛИ, к. 40, воп. 1, № 19, л. 8. Зап. М. Ю. Зубаў ў 1906 г. у в. Мікулічы Клімавіцкага п. Калі малады прыязджае вечарам па маладую.

Вар.: Прозвицкая, с. 151. Заручыны. Першы дзень вяселля; Добровольский, с. 31, № 39, 40. Зап. у в. Плоскае Смаленскага п. На дзявічнік; АІМЭФ, ф. 13, воп. 6, спр. 14, сш. 12. Зап. Р. М. Шышкіна ў 1976 г. у в. Зарубы Дубровенскага р.

844. Ой, зборная субота

АІМЭФ, ф. 8, воп. 78, спр. 154, сш. 1, л. 72, № 66. Зап. І. Крук у 1978 г. у в. Лазовіца Кармянскага р. ад А. Г. Хадасевіч і Н. Я. Сіняковай. Зборная субота.

Вар.: АІМЭФ, ф. 8, воп. 78, спр. 194, сш. 2, л. 6, № 4. Зап. Л. П. Барабанава ў 1978 г. у в. Навасёлкі Кармянскага р.; Шлюбскі, с. 85, № 140. Зап. у 1915 г. у м. Лёзна Віцебскага п.; АІМЭФ, ф. 8, воп. 1, спр. 86, сш. 1, л. 8. Зап. А. С. Ліс у 1974 г. у в. Горныя Ходцы Сенненскага р.; АІМЭФ, ф. 8, воп. 78, спр. 151, сш. 3, л. 2—3, № 135. Зап. Т. К. Цяпкова ў 1978 г. у в. Царковішча Усвяцкага р. Пскоўскай вобл.; Славянина, с. 41, № 51. Калі адзяваюць маладую да шлюбу, то спяваюць седзячы за сталом.

845. Ды была субота зборненька

ЦБ АН ЛітССР, 457, ВБФ-XIX, л. 25, № 1. Зап. У. Паўлюкоўскі ў 1929 г. у в. Брыксічы Баранавіцкага п.

Вар.: АІМЭФ, ф. 8, воп. 1, спр. 81, сш. 2, л. 21. Зап. В. І. Скідан у 1963 г. у в. Маркава Маладзечанскага р.; АІМЭФ, ф. 13, воп. 10, спр. 67, сш. 16, л. 4—5. Зап. Н. М. Шчасная ў 1966 г. у в. Сівіца Смаргонскага р.; Federowski, с. 476, № 1128 і с. 478, № 1136. Зап. каля Моўчадзі Навагрудскага п. Як у дружкаў выкупляюць маладую.

846. Зборна, зборна субота

Е. П., с. 69—70, № 46. Зап. у Быхаўскім п. Па прыездзе жаніха.

847. З поля, з поля ветры дзьмуць

АІМЭФ, ф. 13, воп. 6, спр. 14, сш. 16. Зап. Т. С. Мядзведзева ў 1976 г. у в. Ількавічы Бялыніцкага р. ад М. Ц. Паснека, 1926 г. н.

848. Не сядзі, маладая, параздумайся

Сахараў, с. 101—102, № 275. Зап. С. Шаўцоў у 1923 г. у в. Ракшына Лудзенскага п. Як да вянца адпускаюць, бабы спяваюць.

849. Зборніца субота, зборніца

АІМЭФ, ф. 6, воп. 78, спр. 144, сш. 4, л. 70, № 44. Зап. Г. А. Барташэвіч у 1978 г. у в. Пятровічы Кармянскага р. ад М. П. Мядзведзевай, А. Б. Мядзведзевай, В. А. Багдановіч.

Вар.: АІМЭФ, ф. 13, воп. 10, спр. 80, сш. 27, л. 7, № 8. Зап. С. М. Осіпава ў 1974 г. у в. Знаменка Крупскага р.; АІМЭФ, ф. 8, воп. 1, спр. 112, сш. 1, л. 12. Зап. А. І. Гурскі ў 1967 г. у в. Ланькава Бялыніцкага р.; АІМЭФ, ф. 8, воп. 75, спр. 97, сш. 5, л. 92, № 71. Зап. А. С. Кабяк у в. Закальное Любанскага р.; АІМЭФ, ф. 13, воп. 10, спр. 55, сш. 6, л. 4. Зап. Н. І. Клачкова ў 1963 г. у в. Асташкавічы Дубровенскага р.; АІМЭФ, ф. 13, воп. 10, спр. 66, сш. 22, л. 7. Зап. Л. Д. Ільюшонак у 1953 г. у в. Косіна Лагойскага р.; АІМЭФ, ф. 8, воп. 1, спр. 110, сш. 1, л. 12. Зап.

Г. А. Барташэвіч у 1967 г. у в. Галёнкі Гарадоцкага р. У пачатку вяселля, як сядзяць за сталом у маладухі; Шейн, I, с. 346, № 21. Зап. у Старажоркавіцкай вол. Гомельскага п.; Добровольский, с. 132, № 302. Зап. у в. Данькава Смаленскага п.; Котаў, с. 208, № 3. Зап. у Гарадоцкім р. У нядзелю ў маладой.

850. А з бору, з бору травачкі

РГО, р. 53, воп. 1, спр. 110, л. 46—47, № 10.

Вар.: АІМЭФ, ф. 8, воп. 78, спр. 144, л. 84, № 57. Зап. Л. П. Барабанава ў 1978 г. у в. Барсукі Кармянскага р. На першы дзень, як да маладой прыходзяць дружкі, то яны спяваюць; АІМЭФ, ф. 8, воп. 73, спр. 74, сш. 2, № 11. Зап. В. Р. Кушнарэнка ў 1973 г. у в. Боркі Кіраўскага р.; Радченко, с. 97, № 120. Зап. у Гомельскім п. Мел. на вар. В. Р. Кушнарэнка. Нат. мел. Т. Б. Варфаламеевай.

ДРУЖКІ МАЛАДОЙ РОБЯЦЬ ЕЛАЧКУ І КВЕТКІ ДЛЯ ДРУЖЫНЫ МАЛАДОГА

851. На рэчцы, рэчцы селязенька ўецца

Дембовецкий, с. 558, № 113. Зап. у Манастыршчынскім прыходзе Мсціслаўскага п. Перад вяселлем.

Вар.: Добровольский, с. 173, № 418. Зап. у в. Халошава Краснінскага п. Чакаюць маладога на дзявічніку.

852. Пайду з гары ў чыста поле

АН СССР, ф. 104, воп. 1, № 25, л. 5, № 7. Зап. П. Жэмайцін у 1883 г. у в. Вяневічы Лідскага п.

853. А ў новым гародзе

Е. П., с. 64, № 36. Зап. у Быхаўскім п. Падвянечная.

854. Сватове, да Колку

Чубинский, с. 190, № 383 ж. Зап. у в. Палоскі Бельскага п.

855. Калі кветачку прышывалі

Дембовецкий, с. 560, № 129. Зап. у Гомельскім п. Перад шлюбам.

856. Паглянь, зяцю, на мяне

Довнар-Запольский, с. 16, № 132—133. Зап. у в. Дабраслаўка Пінскага п. Уносяць каравай. Да шапкі маладога прышпіляюць вяночак. Пасля шлюбу ў доме маладой.

857. Да падайце голку

АІМЭФ, ф. 8, воп. 76, спр. 124, сш. 3, л. 52. Зап. А. Пратасоўская, Л. Варанько і Г. Новік у 1976 г. у в. Панюцічы Нясвіжскага р. ад А. П. Андросік, 80 г.

858. Ай, дай, мамка, іголку

Шейн, I, с. 302, № 11. Зап. у в. Дворцы Рагачоўскага п. Старшая дружка прышпільвае кветку да шапкі маладога.

Вар.: Шейн, I, с. 254, № 3. Зап. у в. Міхалёў Бабруйскага п. Дружка прышывае да шапкі маладога кветку; БАН, ф. 45.8.257, л. 9. Зап. Н. М. Малеча ў 1912 г. у в. Пакулі Чарнігаўскага п. Напярэдадні шлюбу ў маладой. Пасля восьмага радка:

Выкупляй, сваточку, шапачку,
А як не будзеш выкупляці,
Будзе твая шапачка верх выціраці;

АІМЭФ, ф. 8, воп. 73, спр. 66, сш. 6. Зап. у 1973 г. Е. Н. Акунькова ў в. Гажылавічы Бабруйскага р. На заручыны шаферкі кветкі прышываюць.

859. Падайце мне голку

Чубинский, с. 190, № 383 е. Зап. у в. Міхалкова Мазырскага п.

860. Пайду я да Колку

Kolberg, с. 210, № 6 а. Зап. каля Пінска, Любашава ў в. Мокрае.— Дружкі прышываюць вяночак да шапкі маладому.

861. Паглядзі, Пятрочак, на мяне

Шейн, I, с. 254, № 4. Зап. у в. Міхалёў Бабруйскага п. Старшая дружка прышпіляе маладому кветку.

862. Благаслаўлялась Сашачка

Романов, VIII, с. 466. Зап. у м. Ветка Гомельскага п. Гэты куплет спяваюць усім членам сям'і.

863. Тройца па цэркве хадзіла

Шейн, I, с. 344, № 15. Зап. у Гомельскім п.

864. Не йдзіце, маладзіцы

Дембовецкий, с. 556, № 89. Зап. у Рэпкаўскім прыходзе Рагачоўскага п. Перад вяселлем.

Вар.: Радченко, с. 102, № 144. Зап. у Гомельскім п.; Романов, VIII, с. 466. Зап. у Гомельскім п.

865. Ляцеў гарнасад чэраз сад

Шейн, I, с. 340, № 4. Зап. у Стараюркавіцкай вол. Гомельскага п. Вар.: Радченко, с. 89, № 82. Зап. у Гомельскім п.

866. Ляцела галанка із бору

Радченко, с. 89, № 81. Зап. у Гомельскім п.

867. З Магілёва купцы едуць

Шейн, I, с. 298, № 6. Зап. у в. Дворцы Рагачоўскага п. Калі робяць ёлачку.

Вар.: Дембовецкий, с. 556, № 91. Зап. у Рэпкаўскім прыходзе Рагачоўскага п. Напярэдадні вяселля.

868. Ой ты, ёлачка

АІМЭФ, ф. 13, воп. 10, спр. 74, сш. 9, л. 11. Зап. Н. М. Маркавец у 1973 г. у г. Мазыр ад Т. Волкавай, 64 г.

Вар.: АІМЭФ, ф. 8, воп. 2, спр. 63. Зап. З. Я. Мажэйка ў 1963 г. у в. Ліпляны Лельчыцкага р. Як ёлку ўбіраюць.

869. Ой, ёлка, ёлка кудравая

АІМЭФ, ф. 13, воп. 10, спр. 72, сш. 2, л. 27, № 36. Зап. Т. Ліпская ў 1973 г. у в. Рудня Лельчыцкага р. ад Я. А. Ліпскай, 45 г.

Вар.: АІМЭФ, ф. 13, воп. 10, спр. 73. Зап. Г. А. Цалко ў 1973 г. у в. Скалодзін Мазырскага р.; АІМЭФ, ф. 13, воп. 10, спр. 71, сш. 1. Зап. Т. Новік у 1973 г. у в. Калінка Мазырскага р.

870. Да ўсе мы лугі выхадзілі

Шейн, I, с. 298, № 5. Зап. у в. Дворцы Рагачоўскага п. Робяць ёлачку.

Вар.: Дембовецкий, с. 556, № 88. Зап. у Рэпкаўскім прыходзе Рагачоўскага п.; Чубинский, с. 103, № 101 в. Зап. у в. Міхайлава Мазырскага п. Дзявічнік; Дембовецкий, с. 556, № 87. Зап. у Рэпкаўскім прыходзе Рагачоўскага п. Перад вяселлем.

871. Навілі дзевачкі елачкі

Шейн, I, с. 343, № 14. Зап. у Гомельскім п.

872. Вілі велейка кубком

АІМЭФ, ф. 8, воп. 2, спр. 60, сш. 2, л. 31, № 12. Зап. В. І. Скідан у 1973 г. у в. Шкураты Брагінскага р. ад М. І. Давыдок. Бацька дае гарэлку тым, хто звіў велейка. Велейка — палка з трыма галінкамі, якую ўпрыгожваюць і ўстаўляюць у булку хлеба.

873. Скакала ёлачка па масту

Дембовецкий, с. 556, № 90. Зап. у Рэпкаўскім прыходзе Рагачоўскага п. Перад вяселлем.

874. Адчыняйце дзверы

Гілевіч, 1979, с. 91. Зап. у в. Вяжын Светлагорскага р. Вянкі (зборная, ці суборная, субота, дзявочы, або паненскі, вечар).

875. Да ці густа пшаніца

Шейн, I, с. 345, № 19. Зап. у Гомельскім п.

876. Я па ельнічку хадзіла

АІМЭФ, ф. 2, воп. 11, спр. 63. Зап. З. Я. Мажэйка ў 1963 г. у в. Ліпляны Лельчыцкага р. ад Г. А. Сечка, 56 г., Л. П. Казачэнка, 73 г.

877. Звалі нас елец віць

Радченко, с. 89, № 83. Зап. у Гомельскім п.

878. Вілі, вілі елечкі з бярозы

Радченко, с. 96, № 112. Зап. у Гомельскім п.

МАЛАДАЯ ЧАСТУЕ ДРУЖАК

879. А ў полі вінная студня

АІМЭФ, ф. 13, воп. 10, спр. 77, сш. 36, л. 2. Зап. В. В. Сулейкіна ў 1974 г. у в. Камена Вілейскага р. ад Ю. Пашкевіч, 79 г.

Вар.: Гілевіч, 1979, с. 68. Зап. у в. Верацеі Лагойскага р. Вянкі (зборная, ці суборная, субота, дзявочы, або паненскі, вечар).

880. Ой, сені, сені, студня вінная

АІМЭФ, ф. 8, воп. 2, спр. 56, сш. 1, л. 21. Зап. Л. А. Малаш у 1972 г. у в. Мільча Вілейскага р. ад М. К. Рысек, звыш 100 год. Паненскі вечар.

Вар.: АІМЭФ, ф. 13, воп. 10, сш. 2, л. 10. Зап. Н. П. Паўтарака ў 1950 г. у в. Чысці Мільчанскія Бягомльскага р.; АІМЭФ, ф. 13, воп. 10, спр. 44, сш. 2, л. 2. Зап. А. А. Жарская ў 1971 г. у в. Замошша Вілейскага р.; АІМЭФ, ф. 8, воп. 2, спр. 45, сш. 1, л. 5. Зап. С. В. Барыс у 1971 г. у в. Навасёлкі Мядзельскага р. Суботні вечар. Спявае адна група дзевак два разы адзін радок, а за імі другая пара ізноў паўтарае яго два разы.

881. За лесам, лесам вінны калодзесь

Sielicki, с. 116. Зап. у 1975 г. у в. Мікуліна Вілейскага р. ад М. Дучко, 57 г., М. Лубнеўскай, 70 г. Паненскі вечар, або суборная субота, ці пірог.

Вар.: АІМЭФ, ф. 8, воп. 79, спр. 158, сш. 1, л. 11, № 18. Зап. В. І. Скідан у 1979 г. у в. Гняздзілава Докшыцкага р.

882. А ў бары, бары сасна гарэла

АІМЭФ, ф. 13, воп. 10, спр. 65, сш. 17. Зап. Г. Л. Сыраватка ў 1953 г. у в. Вязынь Вілейскага р.

Вар.: АІМЭФ, ф. 13, воп. 10, спр. 55, сш. 4, л. 1. Зап. І. Л. Паршута ў 1963 г. у в. Ліпава Мядзельскага р. Вянок; Гілевіч, 1979, с. 87. Зап. у в. Кулікова Мядзельскага р. Вянкі (зборная, ці суборная, субота, дзявочы, або паненскі, вечар).

883. Са дзявацкага вечара

ИРЛИ, к. 40, воп. 1, № 11, л. 11. Зап. М. Ю. Зубаў у 1906 г. у в. Будзішча Клімавіцкага р.

884. Уступіла шэра вутачка на парог

АІМЭФ, ф. 13, воп. 10, спр. 45, л. 2. Зап. Л. М. Салавей у 1966 г. у в. Навасёлкі Мядзельскага р. ад Н. Я. Скурко, 1910 г. н. Суборная.

Вар.: Sielicki, с. 116. Зап. у 1975 г. у в. Мікуліна Вілейскага р. Паненскі вечар, або суборная субота, ці пірог. На заканчэнне паненскага вечара дзяўчаты спяваюць; Гілевіч, 1979, с. 55. Зап. у в. Пячное Лагойскага р. Да сватання, сватанне і заручыны.

885. Дзякуй табе, Люсечка, за пірог

АІМЭФ, ф. 13, воп. 10, спр. 60, сш. 8, л. 5. Зап. Я. А. Качан у 1969 г. у в. Дуброва Пастаўскага р. Як вячэраюць у суборную суботу.

886. Дзякуй, Ніначка, за мядок

АІМЭФ, ф. 13, воп. 10, спр. 65, сш. 7, л. 7—8. Зап. А. Л. Шандро ў 1966 г. у в. Чучаліца Мядзельскага р. ад М. П. Лапцік, 62 г. Маладая просіць у суботу моладзь на мёд да сябе.

Вар.: АІМЭФ, ф. 13, воп. 10, спр. 57 а, сш. 1 а, л. 5. Зап. Г. І. Субач у 1972 г. у в. Чычэлі Пастаўскага р.

ПАСАД

ЗАЧЫНАЮЦЬ ВЯСЕЛЛЕ

887. Ды ўжо на двары вялікая зара

АІМЭФ, ф. 8, воп. 1, спр. 65, сш. 2, л. 39. Зап. І. І. Лушчыцкая ў 1961 г. у в. Пронькі Мядзельскага р. ад Л. О. Роліч, 1896 г. н.

888. Ой, пара, пара вяселле пачынаці

АІМЭФ, ф. 13, воп. 10, спр. 56, сш. 15, л. 1. Зап. Я. І. Доўбар у 1953 г. у в. Лапаравічы Мінскага р. ад А. С. Прановіч, 62 г. У суботу пачынаецца вяселле ў маладой і маладога. Вечарам запрашаюць сваякоў і суседзяў. Калі госці сабяруцца, то спяваюць, а бацькі пачынаюць вяселле якім-небудзь танцам.

889. Маладая Волечка

АІМЭФ, ф. 8, воп. 74, спр. 86, л. 17. Зап. А. С. Фядосік у 1974 г. у г. п. Валожын ад Г. М. Рубацкай, 74 г.

Вар.: Шырма, с. 88, № 73. Зап. у 1934 г. у в. Яцкава Валожынскага п. Пачынаючы вяселле.

890. А ў нядзелю раненька

Гілевіч, 1979, с. 164. Зап. у в. Ігрушка Крупскага р. У маладой — да прыезду маладога.

891. А ў садочку салавей свішча

АІМЭФ, ф. 8, воп. 2, спр. 22, сш. 3, л. 9. Зап. Л. А. Малаш у 1969 г. у в. Туркі Докшыцкага р. ад Ю. Пашкоўскай.

892. З суботы на нядзелечку

Гілевіч, 1979, с. 64. Зап. у в. Сяледчыкі Маладзечанскага р. Вянкі (зборная, ці суборная, субота, дзявочы, або паненскі, вечар).

893. Маладая Манечка

АІМЭФ, ф. 8, воп. 74, спр. 80, сш. 1, л. 113, № 65. Зап. К. А. Цвірка ў 1974 г. у в. Забрэззе Валожынскага р. ад Н. Л. Сухадолец і Н. І. Ралавец. Калі прыедзе малады да маладой.

Вар.: АІМЭФ, ф. 8, воп. 2, спр. 41, сш. 1, л. 13. Зап. С. М. Міско ў 1971 г. у в. Рымкі Пастаўскага р.; АІМЭФ, ф. 8, воп. 1, спр. 82, сш. 2, л. 24. Зап. Г. А. Барташэвіч у 1963 г. у в. Лохаўшчына Маладзечанскага р. Малады прысылае музыкантаў. Маладая кланяецца бацьку роднаму і хрышчонаму. Тады пачынаюць вяселле.

894. Маладая Манечка

АІМЭФ, ф. 8, воп. 74, спр. 82, сш. 2, л. 46—47. Зап. М. Я. Грынблат у 1974 г. у в. Сакаўшчына Валожынскага р. ад Е. Ф. Ёда, 75 г. Калі пачынаецца вяселле.

895. Маладая Марылька

АІМЭФ, ф. 13, воп. 10, спр. 30, сш. 20. Зап. С. А. Арцюкевіч у 1971 г. у в. Узбалаць Валожынскага р. ад Г. І. Іванчык.

896. Маладзенькі малойчык

АІМЭФ, ф. 13, воп. 10, спр. 40 в, сш. 89, л. 3—4, № 8. Зап. Л. В. Сакалоўская ў 1950 г. у в. Латыгаль Ільянскага р. ад Н. І. Самаль, 40 г.

897. Маладая Мар'ечка

АІМЭФ, ф. 8, воп. 2, спр. 38, сш. 2, л. 41. Зап. С. Т. Бахмет у 1970 г. у в. Бальшыя Свіранкі Астравецкага р. ад Ч. Свілы.

898. Вясёлы бацька-маці

Чубинский, с. 83, № 64. Зап. у в. Кульчын Бельскага п. Заручыны.

899. Пазволь, пазволь, пане гаспадару

АІМЭФ, ф. 9, воп. 3, спр. 7, л. 93. Зап. І. Харсевіч у 1888—1889 гг. у в. Хорава Пружанскага п.

900. Лейце вадзіцы на хмялец

Крачковский, с. 66. Зап. у в. Вярховічы Слонімскага п. Танцы ў некаторых мясцовасцях павінен адкрыць («развесці») бацька нявесты або жаніха.

901. Да ў нядзелечку рана

АІМЭФ, ф. 8, воп. 75, спр. 93, сш. 4, л. 31, № 26. Зап. Л. М. Салавей і Л. П. Барабанава ў в. Ліцвяны Уздзенскага р. ад Н. А. Лісаковіч, 1912 г. н. Пры благаслаўленні.

Вар.: АІМЭФ, ф. 8, воп. 75, спр. 93, сш. 4, л. 67, № 52. Зап. Л. М. Салавей і Л. П. Барабанава ў в. Ліцвяны Уздзенскага р. Дзеўцы.

902. Маладзенькая Маруська

Гілевіч, 1979, с. 271. Зап. у в. Повязынь Маладзечанскага р. Маладой у застоллі.

903. Папытаймося ў Маруські

АІМЭФ, ф. 2, воп. 11, спр. 63. Зап. З. Я. Мажэйка ў 1963 г. у в. Ліпляны Лельчыцкага р. ад Г. А. Сечка, 56 г.

904. Папытаемся ж Колечкі

АІМЭФ, ф. 8, воп. 2, спр. 15, сш. 1, л. 7. Зап. К. П. Кабашнікаў у 1969 г. у в. Радчыцк Столінскага р. ад Е. Еўтух. Калі збіраюцца ехаць да нявесты.

905. Папытайцеся ў дзевачкі

ЦГИА ЛитССР, ф. 1135, воп. 10, адз. зах. 218, л. 9, № 1. Зап. у 1885 г. у в. Трацэвічы Навагрудскага п. ад М. Міхальчук.

906. Дазваляліся дзеванькі

Киркор, с. 98, № 17. Зап. у Гродзенскай губ.
Вар.: Federowski, с. 465, № 1069. Зап. каля Моўчадзі Навагрудскага п. На дзявічы вечар.

907. А скідайце вішнёвыя шапачкі

АІМЭФ, ф. 13, воп. 10, спр. 11, сш. 7, л. 10. Зап. М. М. Аўхімовіч у 1967 г. у в. Купленка Крупскага р. ад Л. Я. Аўхімовіч.

908. А й грайце, грайце, музыкі

Дембовецкий, с. 545. Зап. у Магілёўскім п. На заручынах.

909. Ды расступіся, увесь народ

АІМЭФ, ф. 13, воп. 10, спр. 65, сш. 7, л. 7. Зап. А. А. Шандро ў в. Чучаліца Мядзельскага р. ад М. А. Зубкевіч, 45 г. Хросныя бацькі ў вывернутых кажухах заразаюць хлеб і спяваюць. Маладая дзякуе ім за тое, што пачалі вяселле.

910. Што за бяседа, што не вясёла

ФБ АН БССР, ф. 3, воп. 1, адз. зах. 1, л. 68, № 260. Зап. А. Сардыка ў 1937 г. у Рэзекненскім п. Калі збяруцца ўжо вясельнікі ў суботу, а музыканты яшчэ не іграюць.

911. Чаму музыка не грае?

АІМЭФ, ф. 13, воп. 10, спр. 54, л. 210. Зап. А. Карпюк на Беласточчыне.

912. А сягоння ў нас скрасенне

АІМЭФ, ф. 8, воп. 1, спр. 64, сш. 2, л. 9. Зап. А. І. Гурскі ў 1961 г. у в. Целякі Мядзельскага р. ад М. М. Гіль, 1896 г. н. Спяваюць, калі толькі пачынаецца вяселле.

913. З суботы на нядзелечку

Розенфельд, с. 74, № 29. Зап. у в. Мятліна Мінскага п.

914. Цяпер жа нам гулыня

Дембовецкий, с. 580, № 309. Зап. у Аршанскім п.

915. Садзіся, радзіначка

АІМЭФ, ф. 8, воп. 1, спр. 61, сш. 2, л. 34. Зап. Г. А. Барташэвіч у 1961 г. у в. Лошніца Барысаўскага р. ад І. І. Гаўрылькчык, 75 г., Б. А. Курган, 64 г., Г. Я. Шутко, 1895 г. н. Калі пачынаецца вяселле.

916. Каля тыну, тыну трасачкі

Federowski, с. 437, № 953. Зап. каля Шылавіч і ў в. Вялікія Азяркі Ваўкавыскага п. Вясельніцы на дварэ.

917. Сягоння ў нас ад пана бога скрасенне

АІМЭФ, ф. 8, воп. 79, спр. 163, сш. 1, л. 1. Зап. А. І. Гурскі і А. М. Акунькова ў 1979 г. у в. Гліннае Докшыцкага р. ад О. Я. Гаўрыловіч, 1918 г. н.

918. А ў нас сягоння ад пана бога васкрасенне

АІМЭФ, ф. 8, воп. 76, спр. 117, сш. 3, л. 63—64, № 43. Зап. Г. А. Барташэвіч у 1976 г. у в. Стаі Лепельскага р. ад Т. С. Быкавай, 1911 г. н. Спяваюць тады, калі ў бацькоў яшчэ многа незамужніх і нежанатых дзяцей.

919. Да благаславі, божа, песню запець

АІМЭФ, ф. 8, воп. 1, спр. 11, сш. 2, л. 19. Зап. М. А. Жыдовіч у 1946 г. у в. Доўгае Старобінскага р. ад Ф. Сцешыц. Калі ўводзяць маладую.

920. Развіваецца, складаецца

ЦБАН ЛитССР, ф. 457, ВБФ-XIX, л. 23, № 7. Зап. У. Паўлюкоўскі ў 1929 г. у в. Брыксічы Баранавіцкага п. Спяваецца ў час благаслаўлення.

Вар.: Federowski, с. 446, № 989. Зап. каля Раготны, Дварца, Моўчадзі Слонімскага п.; Federowski, с. 485, № 163. Зап. каля Моўчадзі Навагрудскага п. Заручынская; АІМЭФ, ф. 8, воп. 78, спр. 148, сш. 5, л. 5. Зап. С. Т. Асташэвіч і У. А. Васілевіч у в. Налібакі Навагрудскага р.

921. А ў пядзельку рана-параненьку

Романов, VIII, с. 506. Зап. у в. Ослянка Мсціслаўскага п. На дзявічніку.

Вар.: Дембовецкий, с. 558, № 109. Зап. у Мсціслаўскім п. Напярэдадні вяселля; Шейн, I, с. 437, № 6. Зап. у в. Прудкі Смаленскага п. Пасля зговара.

922. Да прыстань, божа, прыстань

Czeczot, с. 14, № 25. Зап. у 1834 г. у в. Стокі каля Нёмана.

Вар.: Шейн, I, с. 377, № 1. Зап. у Лідскім п. Мыючы хату; ВУ, 135-IV, т. 1, л. 6, № 636. Зап. М. Федароўскі ў 1880 г. у Лідскім п. Каравайная субота. Вечарам спявае сванька і другія жанчыны; АІМЭФ, ф. 8, воп. 2, спр. 14, сш. 3, л. 37. Зап. М. Я. Грынблат у 1969 г. у в. Глінка Столінскага р. Пачатак вяселля.

923. А хто, хто

АІМЭФ, ф. 2, воп. 7, спр. 6, сш. 1, л. 14—15, № 10. Зап. Г. К. Антонаў у 1963 г. у в. Камароўка Мсціслаўскага р. ад А. Ф. Трышына.

Вар.: Добровольский, с. 198, № 474. Зап. у в. Круцілаўка Ельнінскага п.; Иванов, с. 274. Зап. у Курынскай вол. Віцебскага п. Пасля пачынальнай песні.

924. Ой, да нас, госпад бог, ой, да нас

АІМЭФ, ф. 8, воп. 76, спр. 116, сш. 6, л. 60, № 76. Зап. Г. А. Спірыдовіч у 1976 г. у в. Казлы Нясвіжскага р. ад А. З. Антановіч, 1901 г. н. Спяваецца ў пачатку вяселля.

Вар.: Federowski, с. 443, № 978. Зап. каля Лыскова, Поразава, Зэльвы Ваўкавыскага п.; ВУ, 135-IV, т. 1, л. 7, № 637. Зап. М. Федароўскі ў 1880 г. у Лідскім п. Каравайная субота. Спяваюць дзяўчаты.

925. Ой, у гародцы, на ярай рутцы

Материалы, II, с. 60. Зап. у Кобрынскім п.

Вар.: АІМЭФ, ф. 13, воп. 10, спр. 63, сш. 17, л. 5. Зап. М. І. Смалюк у Камянецкім р.; АІМЭФ, ф. 9, воп. 3, спр. 7, л. 6. Зап. І. Харсевіч у 1888—1889 гг. у в. Хорава Пружанскага п.; Материалы, I, с. 225. Зап. у Кобрынскім п.; Материалы, I, с. 233. Зап. у в. Амельянец Брэсцкага п. Калі прыходзяць каравайніцы ў дом маладой; Материалы, II, с. 40. Зап. у Кобрынскім п. Пякуць каравай; Бобровский, с. 828. Зап. у прынёманскіх беларусаў Гродзенскай губ. Пры рашчыннянні каравая; Чубинский, с. 659. Зап. у Кобрынскім п. Дзявічнік. Плятуць вянок і спяваюць; Крачковский, с. 27—28. Зап. у в. Вярховічы Слонімскага п. Субота. Спяваюць пры віцці вянкоў; Шейн, I, с. 238, № 6. Зап. у в. Крутаўцы Навагрудскага п. Выпраўляючы да шлюбу; РГО, р. 11, спр. 8, л. 9—10. Зап. у в. Малеюн Бельскага п. У суботу вечарам, перад вяселлем; Саламевіч, с. 285. Зап. у Пружанскім п. Заручыны; Грод. губ. вед., 1895, № 1. Зап. у Гродзенскай губ.; Грод. губ. вед., 1864, № 42. Як вянок уюць; Материалы, II, с. 2. Зап. у в. Аляксееўка Слонімскага п.

926. Рассцілаецца, развіваецца ў новым гародцы зелле

Ніва, 1980, № 10, 9—III, с. 6. Зап. М. Гайдук у в. Вілінава Мельніцкай гм. на Беласточчыне ад Я. Тышук, 50 г.

927. Зляцелі да два анелы з неба

Романов, VIII, с. 385. Зап. у Дрысенскім п.

Вар.: Добровольский, с. 295—296. Зап. у Леанпольскай вол. Дзісенскага п. Перад шлюбам; ФБ АН БССР, ф. 3, воп. 1, адз. зах. 4, л. 58. Зап. С. П. Сахараў у 1932 г. у м. Лагеры каля Дзвінска ад А. Шыліхі, 58 г.

928. Сватушка, сватушка

Дембовецкий, с. 557, № 97. Зап. у Мсціслаўскім п. Напярэдадні вяселля.

929. Сватушка, сватушка

Дембовецкий, с. 556, № 96. Зап. у Мсціслаўскім п. Напярэдадні вяселля.

930. Мір хрышчон, дом свяшчон

Шлюбскі, с. 93, № 154. Зап. у 1917 г. у в. Крынкі Аршанскага п. «Гульбішча» ў жаніха адчынялася такімі пачынальнымі «начальнымі», «начынальнымі» (Веліжскі п.), «прадначальнымі» (Віцебскі п.) песнямі.

931. Грым-пагрым

Шейн, I, с. 49. № 65. Зап. у в. Запожанкі Віцебскага п. Стаўбавая песня.

932. Сем лет пацеў

Шейн, I, с. 48—49. Зап. у в. Запожанкі Віцебскага п. Стаўбавая песня.

Вар.: АІМЭФ, ф. 13, воп. 10, спр. 62, сш. 17, л. 3—4. Зап. М. Кавалеўская ў 1952 г. у калгасе «Дзвіна» Вілейскага р. Спяваюць на Сураж-чыне Віцебскай вобл. У нядзелю, як сядуць за стол, ніхто спачатку не спявае. Потым хросны бацька ўстае і кажа, што ёсць праца, за якую ён заплаціць хлебам аж на два гады. Знаходзіцца чалавек, мужчына ці жанчына, якія згаджаюцца распачаць вяселле. Яны кажуць так: «Тры гады пад печчу сядзеў, усё на гэта вяселле хацеў» і г. д. Яму падносяць віна. Гэты чалавек пачынае спяваць: «А святы Кузьма-Дзям'ян, а ты скуй нам вяселле» і г. д. Усе падхопліваюць і пачынаюць спяваць.

933. Как у цераме ў новенькім

Добровольский, с. 212—213, № 510. Зап. у в. Шыловічы Дарагабужскага п. Падрадчык бярэ два пірагі і пачынае спяваць «Кузьму-Дзям'яна».

Вар.: Шейн, I, с. 458—459. Зап. у Смаленскай губ. Пачынаюць вяселле гэтай песняй, якую спяваюць узлезшы на палок; Добровольский, с. 208, № 501. Зап. у в. Радашкова Ельнінскага п.; Дембовецкий, с. 557, № 98. Зап. у Мсціслаўскім п. Напярэдадні вяселля.

934. Што з-за лесу, лесу цёмнага

АФК, ф. 10, воп. 15, спр. 77. Зап. Т. Б. Варфаламеева ў 1977 г. у в. Пясты Верхнядзвінскага р. ад Ф. Ф. Кобзун, 78 г., Е. М. Зуевай, 72 г., Е. К. Міненковай, 56 г.

935. Госцікі сабраныя-сазваныя

Шейн, с. 297, № 551. Зап. у в. Старое Сяло Віцебскага п. У суботу перад вяселлем сват узбіраецца на стоўб перад печкай, трымаючы ў руках пару пірагоў, каторымі ён стукае ў такт адзін аб другі і гаворыць гэту песню або рацэю.

Вар.: Славянина, с. 30, № 32. Зап. у Сеўскім р. Зводзіны напярэдадні вяселля; АФК, ф. 10, воп. 15, спр. 75. Зап. Т. Б. Варфаламеева ў 1975 г. у в. Стайкі Віцебскага р. Стаўбавая песня. Як вяселле пачынаецца.

936. Ты, святы, ты, Кузьма-Дзям'ян

Добровольский, с. 37, № 54. Зап. у в. Шаталава Смаленскага п.

Вар.: Добровольский, с. 189, № 460. Зап. у в. Раманаўка Рослаўскага п.

937. Окала Іванава двара пралеглі тры дарожанькі

Людоговский, с. 3. Зап. у Дарагабужскім п. Заігрываючы на печы, заводзіць песню.

938. Святы Кузьма-бацюшка

Шлюбскі, с. 74, № 128. Зап. у 1920 г. у Шчучэйскай вол. Парэцкага п. Пачынальнік, біючы пірог аб пірог, спявае на печы. І толькі пасля заканчэння пачынальнай песні госці і сваякі садзяцца за стол.

939. Святы Кузьма-бацюшка

Шейн, I, с. 426—427. Зап. у Духаўшчынскім п. Стаўбавая песня.

940. Вой, святы Кузьма-Дзям'ян

Шлюбскі, с. 94, № 156. Зап. у 1920 г. у в. Крутое Веліжскага п. Пасля гэтай песні дазваляецца спяваць усе наступныя.

941. Босла, божанька

Добровольский, с. 243, № 550. Зап. у Бельскім п. Смаленскай губ.

Вар.: Копаневич, с. 49, № 122. Зап. у в. Сіверст Пскоўскай губ.; Шейн, I, с. 448, № 30. Зап. у в. Прудкі Смаленскага п. Гэтыя 7 радкоў — нязначны ўрывак пачынальнай вясельнай песні, якую называюць стаўбавой або Кузьмы; Добровольский, с. 207, № 497. Зап. у в. Радашкова

Ельнінскага п.; Добровольский, с. 244—245, № 552. Зап. у в. Дунаева Бельскага п. Смаленскай губ.; Добровольский, с. 343—344. Зап. у в. Дунаева Бельскага п. Смаленскай губ.; Добровольский, с. 248—249, № 1. Зап. у в. Сібір Бельскага п. Смаленскай губ.

942. Ай, святы Кузьма-Дзям'ян

АФК, ф. 10, воп. 15, спр. 77. Зап. Т. Б. Варфаламеева ў в. Стасенкі Віцебскага р. ад М. В. Ратнікавай, 47 г., З. В. Ермалаевай, 52 г.

Вар.: Романов, VIII, с. 369—370. Зап. у Курынскай і Бабінскай вол. Віцебскага п. Начынальная; АІМЭФ, ф. 13, воп. 10, спр. 61, сш. 17. Зап. М. Кавалеўская ў Віцебскім р. Хросны просіць, каб хто-небудзь пачаў вяселле. Хто згаджаецца, то гаворыць: «Дайце чарачку вінца, спяю песню да канца». Падносяць яму чарку віна, ён пачынае спяваць, а астатнія падхопліваюць.

943. Ой, благаславі, божа, лей-ля-лі

Славянина, с. 30, № 31. Зап. у Сеўскім р. Зводзіны напярэдадні вяселля. Пасля звядзення маладых дружка жаніха гаворыць: «Бабы, хто спяе Кузьму-Дзям'яна?» Старшая сваха маладога пачынае спяваць, а астатнія падхопліваюць.

944. Благаславі, божа

Шлюбскі, с. 91—92, № 153. Зап. у 1870 г. у Маклакаўскай вол. Веліжскага п.

Вар.: Романов, VIII, с. 435. Зап. у Веліжскім п. Спяваецца, калі прыедуць ад маладога і сядуць за стол. Дружка выклікае ахвотніка спець пачынальную песню. У Невельскім п. спявалі напярэдадні вяселля на вечарыне; Шлюбскі, с. 90, № 151. Зап. у 1919 г. у в. Сінякі Веліжскага п. Гульня ў жаніха адчынялася перадпачынальнай песняй; Добровольский, с. 197, № 473. Зап. у в. Круцілаўка Ельнінскага п.; РГО, р. 5, спр. 7, л. 53—54. Зап. Альхімовіч у 1882—1890 гг. у Себежскім п. Віцебскай губ. Валхвіст сустракае маладых прыпеўкай; Романов, VIII с. 430. Зап. у Веліжскім п.; Шейн, I, с. 392—394. Зап. у Бельскім п. Смаленскай губ.; Шейн, I, с. 485—486, № 1. Зап. у в. Бабровікі Ржэўскага п. Цвярской губ. Адзін з выканаўцаў гэтай песні трымае ў руках два пірагі і б'е адзін аб другі і пасля заканчэння кідае пірагі ў парог, а дзеці іх забіраюць; Терещенко, с. 447—448. Зап. у Дарагабужскім п. Смаленскай губ. Пасля выканання гэтай песні падаюць запявалу віно і закуску. Маладых абводзяць тры разы кругом стала. Запявала пасылае з печы ўсім выпіць і закусіць; Копаневич, с. 41, № 98. Зап. у в. Борк Пскоўскай губ.

945. У нас сягоння ночачка-пералётачка

Гілевіч, 1979, с. 53—54. Зап. у в. Андрэйчыкі Ушацкага р. Да сватання, сватанне і заручыны.

946. Благаславі, ацец-маці

АІМЭФ, ф. 8, воп. 73, спр. 74, сш. 6. № 10. Зап. В. Р. Кушнарэнка ў 1973 г. у в. Добрая Горацкага р. ад Л. І. Трусавай, 1928 г. н.

Вар.: Мікалаеў, с. 50. Зап. у в. Дубяйцы Касцюковіцкага р. Спяваюць у доме жаніха; Шейн, I, с. 448, № 29. Зап. у в. Прудкі Смаленскага п. Пасля благаслаўлення «рады» ўсе спяваюць хорам; АФК, ф. 10, воп. 15, спр. 77. Зап. Т. Б. Варфаламеева ў 1977 г. у в. Усомля Полацкага р.; Павлова, с. 75, № 58 а. Зап. у в. Дзядзёнкі Манастыршчынскага р. Спявалі ў суправаджэнні скрыпкі пасля каравая. Калі каравайніцы разыходзіліся па дамах, свахі з боку маладой лезлі на «стоўб» і пелі «раду».

947. Божа радасць пералянула

Hurynowicz, с. 155, № 50. Зап. у Вішняўскай парафіі Свянцянскага п. У маладога.

Вар.: АІМЭФ, ф. 8, воп. 78, спр. 156, сш. 4, л. 48. Зап. А. С. Ліс у 1978 г. у в. Нягневічы Навагрудскага р.

948. Рада божа праляцела

Шейн, с. 326, № 576. Зап. у в. Дуброўкі Лепельскага п. Калі маладую садзяць на пасад.

Вар.: Klich, с. 99, № 12. Зап. у фальварку Вясёлаў Навагрудскага п.; Щукин, № 88. Зап. у Краснінскім п. Смаленскай губ. Увечары перад вяселлем у доме маладой; Шейн, I, с. 432, № 12. Зап. у в. Буланіна Духаўшчынскага п.; АІМЭФ, ф. 8, воп. 2, спр. 54, сш. 1, л. 34. Зап. С. Т. Бахмет у 1972 г. у в. Балоціна Верхнядзвінскага р.

949. А сёння божухна пералёнуў

АІМЭФ, ф. 8, воп. 47, сш. 10, л. 1, № 2. Зап. Г. В. Шкунцік у в. Лапунова Пліскага р.

950. Радуйся, душачка й мамулькіна

АІМЭФ, ф. 8, воп. 1, спр. 93, сш. 1, л. 35. Зап. К. П. Кабашнікаў у в. Ледневічы Сенненскага р. ад Г. Т. Азарчонак.

Вар.: Шейн, с. 365, № 689. Зап. у Дзісенскім п.; АІМЭФ, ф. 13, воп. 10, спр. 82, сш. 56, № 8. Зап. А. У. Рума ў 1974 г. у в. Гарадзец Талачынскага р.

951. Весела грэдзінка Пятруськіна

Иванов, с. 275. Зап. у Курынскай вол. Віцебскага п. Спяваюць пасля пачынальнай песні.

952. Цісовая рыдзелька збудаўлёна

Гильтебрандт, с. 259. Зап. у в. Дравашоў Вілейскага п.

953. Божа рада пералёнала

Романов, VIII, с. 517. Зап. у в. Завулкі Дзісенскага п.

Вар.: Шлюбскі, с. 215, № 540. Зап. у 1915 г. у в. Чаркасы Аршан-

скага п.; Шейн, I, с. 448, № 29. Зап. у Смаленскім п. Усе спяваюць хорам. Благаслаўленне называецца «радаю»; АІМЭФ, ф. 8, воп. 2, спр. 60, сш. 1, л. 12, № 11. Зап. В. І. Скідан у в. Белае Ушацкага р.; ФБ АН БССР, ф. 122, л. 51. Зап. у 1836—1838 гг. у в. Юзафатава Лепельскага п. Спяваюць пасля благаслаўлення.

954. Божая раданька пераляцела

Дембовецкий, с. 554, № 67. Зап. у Аршанскім п. Напярэдадні вяселля.

955. Чаго ты, Манечка, к сталу не падыходзіш?

АІМЭФ, ф. 8, воп. 1, спр. 91, сш. 3, л. 20. Зап. К. Б. Кузняцова ў 1964 г. у в. Мазалава Віцебскага р. ад А. Н. Чудаковай, 1897 г. н. Спяваюць маці.

Вар.: АІМЭФ, ф. 8, воп. 1, спр. 85, сш. 2, л. 36. Зап. В. М. Іваноўская ў 1964 г. у в. Ходцы Віцебскага р.

956. Ай, месяц сына жэніць

Шейн, I, с. 6, № 3. Зап. у Каралеўскай вол. Віцебскага п. У маладога пасля пачынальнай прамовы музыканты ўдараюць у смычкі, а сваці заводзяць песню. З гэтага моманту вяселле лічыцца пачатым і ўжо следуе адна песня за другой.

Вар.: Романов, VIII, с. 368. Зап. у Курынскай вол. Віцебскага п. Спявалі жанчыны пасля пачынальнай песні «Кузьмы-Дзям'яна».

957. Жоначкі, вы божыя пчолачкі

Романов, VIII, с. 405. Зап. у Гарадоцкім п. Пасля песні «Мікола сына жэніць...» тысяцкі ўстае з-за стала, падносіць стаўбавому два пірагі і дзве шклянкі водкі. Стаўбавы бярэ ў рукі па пірагу і, тры разы стукнуўшы адзін аб другі, вясельным матывам спявае гэту песню.

958. Божа мой, божа

Klich, с. 98, № 9. Зап. у Навагрудскім п.

959. Перша нядзеленька

Klich, с. 148, № 1. Зап. у Навагрудскім п.

960. А ў нас сягоння шчаслівы дзень — васкрасенне

АІМЭФ, ф. 8, воп. 76, спр. 117, сш. 6, л. 10, № 8. Зап. Г. А. Барташэвіч у 1976 г. у в. Копавішча Полацкага р. ад А. А. Стрыкелева. У маладой, як толькі пачынаецца вяселле.

961. Ой, ліпа, ліпа Дунай услала

АІМЭФ, ф. 8, воп. 79, спр. 158, сш. 1, № 1. Зап. В. І. Скідан у 1979 г. у в. Гняздзілава Докшыцкага р. ад М. М. Пятровіч, 1911 г. н. Галоўная вясельная песня. Ею пачынаюць вяселле.

962. Ой, ліпа, ліпа Дунай услала

АІМЭФ, ф. 13, воп. 10, спр. 47, сш. 20, л. 2 а—3. Зап. В. І. Клямяціч у 1952 г. у в. Палоўка Крывіцкага р. ад А. Ліцвіновіч, 1910 г. н.

963. А маладая Любачка

АІМЭФ, ф. 13, воп. 10, спр. 75, сш. 2, л. 2. Зап. В. А. Буландо ад М. В. Сальнік, С. І. Буландо, 84 г.

964. Ой, ліпа, ліпэ Дунай услала

АФК, ф. 10, воп. 15, спр. 76. Зап. Т. Б. Варфаламеева ў 1976 г. у в. Восава Глыбоцкага р. ад М. Н. Крупскай, 75 г., В. В. Драгун, 58 г.

965. Млода Рэнечка славы даждала

АІМЭФ, ф. 13, воп. 10, спр. 45. Зап. Л. М. Салавей у 1966 г. у в. Навасёлкі Мядзельскага р. ад Н. Я. Скурко, 1910 г. н. Субота.

966. Валеччына мамка славы даждала

АІМЭФ, ф. 13, воп. 10, спр. 52, сш. 5, л. 5. Зап. М. Б. Дзевялтоўская ў в. Варганы Докшыцкага р. ад В. І. Барысевіч.

967. Зялёна ліпа распусцілася

АІМЭФ, ф. 8, воп. 1, спр. 66, сш. 2, л. 26. Зап. Л. І. Ткачова ў 1961 г. у в. Крупнікі Крывіцкага р. ад В. А. Бабкевіч, 1910 г. н.

Вар.: Шырма, с. 41, № 28. Зап. у 1965 г. у в. Заборцы Глыбоцкага р. ад Г. А. Януковіч. Вяночкі (зборная субота, дзявочы вечар).

968. У нашага свата

АІМЭФ, ф. 13, воп. 10, спр. 77, сш. 27, л. 2. Зап. Т. А. Грабянёк у 1974 г. у в. Забалоцце Вілейскага р. ад М. І. Камель, 60 г.

Вар.: АІМЭФ, ф. 13, воп. 10, спр. 77, сш. 25, л. 4. Зап. Н. М. Шчэрба ў 1974 г. у в. Крываносы Старадарожскага р.

ПРЫБІРАЮЦЬ МАЛАДУЮ

969. Прышлі дзеўкі, прышлі

Federowski, с. 475, № 1122. Зап. каля Моўчадзі Навагрудскага п.

970. Умывайся, молада

Романов, VIII, с. 384. Зап. у Дрысенскім п. У дзень вяселля маладую будзяць.

971. Зялёная яблынька

Шейн, III, с. 457—458. Зап. у в. Дубей Слуцкага п. Ідучы да шлюбу.
Вар.: Захарава, с. 152. Зап. у 1969 г. у в. Здзітава Бярозаўскага р. Перад ад'ездам да шлюбу.

972. Чырвоная ружачка

АІМЭФ, ф. 13, воп. 10, спр. 77, сш. 23, л. 4. Зап. Н. Ф. Апімашка ў 1974 г. у в. Грабянец Чэрвеньскага р. ад Н. І. Апімашка, 1900 г. н.
Вар.: Гілевіч, 1973, с. 312. Зап. у в. Церабейна Стаўбцоўскага р.

973. Зялёная рутанька

АІМЭФ, ф. 13, воп. 10, спр. 68, л. 61. Зап. У. Тапалянскі ў 1957 г. у в. Трасцянка Ганцавіцкага р. ад Л. Савіцкай, 49 г.
Вар.: АІМЭФ, ф. 8, воп. 75, спр. 97, сш. 1, л. 69, № 60. Зап. Л. П. Бялясава ў 1975 г. у в. Рачэнь Любанскага р.

974. Каля новага двара

Шырма, с. 76, № 61. Зап. у 1932 г. у в. Шэні Пружанскага р. Перад выездам да шлюбу.
Вар.: Шырма, с. 77, № 62. Зап. у 1932 г. у в. Шакуны Пружанскага р. Перад выездам да шлюбу.

975. Чырвоная каліна

АІМЭФ, ф. 8, воп. 2, спр. 54, сш. 1, л. 54. Зап. С. Т. Бахмет у 1972 г. у в. Балоціна Верхнядзвінскага р. ад А. І. Альхімовіч, 86 г.
Вар.: АІМЭФ, ф. 8, воп. 77, спр. 132, сш. 1, л. 38, № 22. Зап. Л. П. Барабанава ў 1974 г. у в. Хорастава Салігорскага р. Як едзе да вянца; АІМЭФ, ф. 8, воп. 75, спр. 96, сш. 2, л. 54, № 46. Зап. Г. А. Барташэвіч у 1975 г. у в. Клінок Чэрвеньскага р. Як вязуць да вянца; ФБ АН БССР, ф. 3, воп. 1, адз. зах. 5, л. 84, № 1176. Зап. С. П. Сахараў у 1938 г. на станцыі Індра Даўгаўпілскага п.; Гілевіч, 1973, с. 376. Зап. у 1970 г. у в. Паляны Барысаўскага р.; АІМЭФ, ф. 8, воп. 62, спр. 52 а, л. 29. Зап. А. Барылка ў в. Крукі Міёрскага р.; АІМЭФ, ф. 13, воп. 10, спр. 77, сш. 32, л. 5. Зап. В. М. Гайшун у 1974 г. на станцыі Брэжа Бабруйскага р.; АІМЭФ, ф. 13, воп. 10, спр. 64. Зап. Ю. А. Цярэшка ў 1964 г. у в. Мілашова Міёрскага р.; АІМЭФ, ф. 8, воп. 2, спр. 47, сш. 1, л. 19. Зап. А. М. Акунькова ў 1971 г. у в. Кураполле Пастаўскага р.; Каминский, с. 294, № 8. Зап. у в. Слабодка Нова-Аляксандраўскага п.; Саламевіч, с. 291, № 308. Зап. у Пружанскім п. Прыбіраюць маладую.

976. Чырвоная каліна

АІМЭФ, ф. 8, воп. 75, спр. 93, сш. 5, л. 57, № 36. Зап. Л. П. Барабанава ў 1975 г. у в. Горкі Чэрвеньскага р. ад М. З. Гурын, 1907 г. н. Як маладую вязуць да вянца.

977. Чырвоная рожа вышы тыну стаяла

Сахараў, с. 101, № 272. Зап. у 1930 г. у в. Ляўдэры Лудзенскага п. Адзяваюць фату і вянок маладой.

Вар.: РГО, р. 53, воп. 1, спр. 110, л. 46, № 9. Довнар-Запольский, с. 25, № 207. Зап. у в. Краі Пінскага п. Маладой расплятаюць касу да шлюбу; Довнар-Запольский, с. 1, № 2. Зап. у в. Дабраслаўка Пінскага п. Маладой расплятаюць косы да шлюбу.

978. Чырвоная рожа міжы тыну стаяла

РГО, р. 4, воп. 1, спр. 9, л. 8, № 2. Зап. А. Любінскі ў м. Новы Пагост Дзісенскага п.

Вар.: РГО, р. 11, воп. 1, спр. 5, л. 3. Зап. у 1847 г. у в. Язёры Гродзенскага п. Перад ад'ездам да шлюбу.

979. А ў нядзельку рана

АІМЭФ, ф. 8, воп. 2, спр. 14, сш. 3, л. 41. Зап. М. Я. Грынблат у 1969 г. у в. Глінка Столінскага р. ад Е. І. Ярашэвіч, О. І. Вароха, М. І. Саўчук, Я. Т. Ворах. Калі збіраюцца да вянца.

980. Ой, чыя гэта руціца

Гілевіч, 1979, с. 162. Зап. у в. Стары Свержань Стаўбцоўскага р. У маладой да прыезду маладога.

Вар.: Шырма, с. 64, № 50. Зап. у 1946 г. у в. Апечкі Стаўбцоўскага р. Перад выездам да шлюбу. Мел. на вар. Р. Шырмы.

981. Там, за новаю святліцаю

Шырма, с. 31, № 17. Зап. у 1928 г. у в. Шакуны Пружанскага п. Вяночкі (зборная субота, дзявочы вечар).

Вар.: Гарэцкі, с. 47—48, № 119. Зап. у в. Багацькаўка Мсціслаўскага р. На ўсім вяселлі; АІМЭФ, ф. 8, воп. 75, спр. 95, сш. 3, л. 37, № 21. Зап. Л. П. Барабанава ў 1975 г. у в. Закальное Любанскага р. У маладой, як адзяюць вянок; Шейн, I, с. 185—186, № 19. Зап. у м. Хатаевічы Мінскага п. Калі саджаюць маладую на пасад; Шейн, с. 193. Зап. у м. Чашнікі Лепельскага п. Ярная.

982. За новаю святліцаю

АІМЭФ, ф. 8, воп. 2, спр. 18, сш. 3, л. 10. Зап. Л. М. Салавей у 1969 г. у в. Беражное Столінскага р. ад К. Правасуд.

983. З сенажаці вада плыве

АІМЭФ, ф. 13, воп. 10, спр. 68, л. 144. Зап. П. Анапюк на Беласточчыне.

984. На моры вутачка купалася

Гілевіч, 1979, с. 160. Зап. у в. Запруддзе Сенненскага р. У маладой — да прыезду маладога.

985. Ясная зорачка вячэрняя

Гілевіч, 1979, с. 160—161. Зап. у в. Гушчынская Слабада Ушацкага р. У маладой — да прыезду маладога.

986. Да кідай, дачушка, умывацiся

АІМЭФ, ф. 8, воп. 2, спр. 39, сш. 1, л. 56. Зап. Л. М. Салавей у 1971 г. у в. Груздава Пастаўскага р. ад М. М. Казлоўскай, 1911 г. н.

987. Між гор да сняжок ляжыць

АІМЭФ, ф. 8, воп. 78, спр. 149, сш. 2, л. 27, № 35. Зап. А. І. Гурскі ў 1978 г. у в. Ятра Навагрудскага р. ад Я. М. Скараход, 74 г., і С. В. Цішка, 58 г. Як вядуць на пасад.

988. Зялёная рутачка блізка к плоту стаяла

Родзяловская, с. 220. Зап. у 1908 г. у Вілейскім п.

989. Яра рута, яра

Захарава, с. 107. Зап. у Брэсцкай вобл. Шыючы фату і вянкі.

990. Лужком, бераżком рэчка йшла

Шейн, с. 295, № 549. Зап. у в. Старое Сяло Віцебскага п. Заручыны.

991. Лужком, бераżком рэчка йшла

АФК, ф. 10, воп. 15, спр. 77. Зап. Т. Б. Варфаламеева ў 1977 г. у в. Парэчча Аршанскага р. ад групы жанчын.

Вар.: Гілевіч, 1979, с. 294. Зап. у в. Ордаць Шклоўскага р. Маладой у застоллі.

992. Да ў нядзельку раненька Марылька ўстала

Родзяловская, с. 220. Зап. у 1908 г. у Вілейскім п.

993. Дзевачка рана ўстала

Гілевіч, 1979, с. 83. Зап. у в. Рускае Сяло Вілейскага р. Вянкі (зборная, ці суборная, субота, дзявочы, або паненскі, вечар).

994. Ці не іскарка спала?

АН СССР, ф. 104, воп. 1, № 20, л. 4—5. Зап. К. Нарэйка ў 1887 г. у Вілейскім п.

Вар.: АН СССР, ф. 104, воп. 1, № 39, л. 5. Зап. А. Дубяга ў в. Канстанцінава Свянцянскага п.

995. На лугу трава вянець

Гілевіч, 1979, с. 66. Зап. у в. Міхалкоўшчына Ушацкага р. Вянкі (зборная, ці суборная, субота, дзявочы, або паненскі, вечар).

996. А ў садзе салавей пяець

Гілевіч, 1973, с. 68—69. Зап. у 1965—1971 гг. у в. Брусы Мядзельскага р.

997. Каліна-маліна

Гілевіч, 1973, с. 313. Зап. у 1968 г. у в. Налібокі Стаўбцоўскага р.

998. А ў нядзелечку рана

Гілевіч, 1973, с. 381. Зап. у 1970 г. у в. Паляны Барысаўскага р.

999. Чырвона каліначка

Гілевіч, 1979, с. 157. Зап. у в. Таўкачэвічы Уздзенскага р. У маладой — да прыезду маладога.

1000. Да чацвяра была нявеста весяла

АІМЭФ, ф. 13, воп. 10, спр. 63, сш. 9, л. 1. Зап. В. Н. Хацяновіч у 1966 г. у в. Зані Мядзельскага р. ад М. Бабровіч.

1001. Падай, мамка, маёвую сукенку

Гілевіч, 1979, с. 158. Зап. у в. Бадзені Мядзельскага р. У маладой — да прыезду маладога.

1002. Дзе мая, мамка, маёвая сукенка?

АІМЭФ, ф. 13, воп. 10, спр. 45, л. 2. Зап. Л. М. Салавей у 1966 г. у в. Навасёлкі Мядзельскага р. ад Н. Скурко, 1910 г. н. Калі застрыгаюць.

1003. Дзе мая, мама, маёвая сукенка?

АІМЭФ, ф. 13, воп. 10, спр. 48, сш. 4, л. 5, № 20. Зап. З. Лісоўская ў 1953 г. у в. Азаркі Старыя Мядзельскага р. ад О. В. Кайко, 49 г.

Вар.: АІМЭФ, ф. 13, воп. 10, спр. 75, сш. 7, л. 2. Зап. Я. Крылова ў 1973 г. у в. Балтагузы Мядзельскага р.

1004. Жаль жа маю, родна матуля, на цябе

АІМЭФ, ф. 8, воп. 75, спр. 111, л. 86. Зап. В. Новік у 1974 г. у в. Лынкішкі Астравецкага р. ад Ю. Тамашэвіч.

Вар.: АІМЭФ, ф. 8, воп. 2, спр. 31, сш. 3, л. 12. Зап. А. І. Гурскі ў 1970 г. у в. Каценавічы Астравецкага р.

1005. Я жаль маю, мая мамачка, на цябе

АІМЭФ, ф. 13, воп. 10, спр. 46, сш. 19, л. 3. Зап. А. Наркевіч у 1953 г. у в. Воўкаўшчына Вілейскага р. ад У. Шырочын.

1006. Ды жаль маю, мой татулька, на цябе

Сахараў, с. 89, № 236. Зап. у 1929 г. у в. Іоніны Даўгаўпілскага п. Маладая дажыдае ў каморы маладога.

Вар.: АІМЭФ, ф. 8, воп. 2, спр. 52 а, л. 23. Зап. Т. Капусцёнак у 1970 г. у в. Крукі Міёрскага р.; АІМЭФ, ф. 13, воп. 10, спр. 8, л. 2. Зап. А. С. Емяльянаў у 1958 г. у в. Струнне Віцебскага р.

1007. Ды жаль жа мне, матулька, на цябе

Романов, VIII, с. 520. Зап. у в. Завулкі Дзісенскага п. Перад ад'ездам маладой.

1008. Да ляцела уцятачка

Шейн, III, с. 478—479. Зап. у в. Бярозавец Навагрудскага п.

1009. Да ляцеў сакол да цераз мой двор

АІМЭФ, ф. 8, воп. 75, спр. 97, сш. 7, л. 92, № 47. Зап. Л. У. Ляцко ў в. Рачэнь Любанскага р. ад Н. У. Філені, 1920 г. н.

1010. Не жаль мне на зязюлю

Чубинский, с. 292, № 741. Зап. у в. Міхалкова Мазырскага п. Вянчаюцца.

1011. Ой, жаль жа мне на зязюлечку

АІМЭФ, ф. 13, воп. 10, спр. 83, сш. 63. Зап. І. Гусак у 1974 г. у в. Грамніцы Лагойскага р. ад Г. І. Шаршун, 72 г.

1012. Ой, не жаль жа мне

АІМЭФ, ф. 8, воп. 75, спр. 94, сш. 6, л. 73—74, № 42. Зап. Л. М. Кірылава ў в. Малыя Любанскага р. ад Я. Л. Кісель, П. Я. Лагун.

Вар.: АІМЭФ, ф. 8, воп. 75, спр. 94, сш. 5, л. 53—55, № 104. Зап. З. М. Гайцюкевіч, Г. А. Чаркас у 1975 г. у в. Вялікія Гарадзяцічы Любанскага р.

1013. Жаль мне, жаль на сваю мамку

АІМЭФ, ф. 13, воп. 5, спр. 26, л. 66. Зап. В. Чудак у 1967 г. у в Падарэссе Слуцкага р. ад Ф. Я. Чудак, 49 г.

1014. Ядвабная сукеначка да долу

АІМЭФ, ф. 8, воп. 2, спр. 31, сш. 2, л. 8. Зап. А. І. Гурскі ў 1970 г. у в. Плехаці Астравецкага р. ад Г. І. Свіло.

1015. Як на морачку, як на сіненькім

Романов, VIII, с. 423—424. Зап. у в. Каз'яны.

1016. У сінім моры два бабры купалася

АІМЭФ, ф. 13, воп. 9, спр. 13, сш. 18, л. 5. Зап. Л. І. Юркевіч у 1960 г. у в. Варонічы Рудзенскага р. ад М. Ладуцька, 64 г.

Вар.: АФК, ф. 10, воп. 15, спр. 76. Зап. Т. Б. Варфаламеева ў 1976 г. у в. Старое Сяло Ушацкага р.

1017. У нядзельку да раненька

Шейн, I, с. 277, № 7. Зап. у в. Грычына Мінскага п.

Вар.: Czeczot, с. 41. Зап. у Лепельскім п. Як маладую вядуць за стол; Родзяловская, с. 219—220. Зап. у 1900 г. у Вілейскім п.; Добровольский, с. 298, № 656. Зап. у Леанпольскай вол. Дзісенскага п. За абедам; Zienkiewicz, с. 102, № 29. Зап. у Пінскім п. Калі маладая ідзе за стол; Гілевіч, 1973, с. 173. Зап. у 1962—1968 гг. у в. Арэшніца Клецкага р.

1018. Дзеванька к вянцу едзе

Довнар-Запольский, с. 20, № 165. Зап. у в. Чухава Пінскага п.

Вар.: Гілевіч, 1973, с. 229. Зап. у 1971 г. у в. Дзмітравічы Бярэзінскага р.

1019. Да дзевачку на пасад вядуць

АІМЭФ, ф. 8, воп. 75, спр. 95, сш. 2, л. 85, № 77. Зап. Л. П. Барабанава ў 1975 г. у в. Засмужжа Любанскага р. ад А. А. Душынскай, 1905 г. н. Калі вядуць на пасад.

1020. Наша Варутанька пышна

Шлюбскі, с. 159—160, № 344. Зап. у 1914 г. у в. Смалькі Віцебскага п.

1021. Млода Надзейка каля рэчкі хадзіла

Гілевіч, 1973, с. 67. Зап. у 1965—1971 гг. у в. Альсевічы Мядзельскага р.

1022. На кім, на кім кашуленька хараша?

Шлюбскі, с. 159, № 341. Зап. у 1913 г. у в. Бабінічы Віцебскага п.

1023. Хараша, прыгожанька наша Ганначка

Сахараў, с. 108, № 297. Зап. у 1939 г. у в. Шушкі Лудзенскага п.

1024. Краша каліны ў лаззі нету

Добровольский, с. 36, № 52. Зап. у в. Шаталава Смаленскага п.

1025. Сёння Ганулька прыгожа ўбрана

АІМЭФ, ф. 8, воп. 74, спр. 86, сш. 3, л. 8. Зап. А. С. Фядосік у 1974 г. у г. п. Валожын ад Г. М. Рубацкай.

1026. Убіралася шэрая зязюля

Гілевіч, 1979, с. 72. Зап. у г. Гарадок. Вянкі (зборная, ці суборная, субота, дзявочы, або паненскі, вечар).

1027. А й прыгожа дзевачка

Гілевіч, 1973, с. 320. Зап. у 1968 г. у в. Налібокі Стаўбцоўскага р.

1028. На вуліцы на шырокай

АІМЭФ, ф. 8, воп. 75, спр. 111, л. 62. Зап. В. Новік у 1974 г. у в. Лынкішкі Астравецкага р. ад Ф. Тамашэвіч.

1029. Падай, мамка, іголку

Гілевіч, 1979, с. 158. Зап. у в. Пячное Лагойскага р. Маладая збіраецца да шлюбу.

1030. У нас сягоння шчырыя бары расцвілі

Гілевіч, 1979, с. 158. Зап. у в. Бычкі Ушацкага р.

1031. Да зялёна рутачка блізка плоту стаяла

РГО, р. IV, спр. 6, л. 33. Зап. у Ашмянскім п. Калі прыбіраюць маладую.

РАСПЛЯТАЮЦЬ І ЧЭШУЦЬ КАСУ МАЛАДОЙ

1032. Што ж там за зоры

РГО, р. 53, воп. 1, спр. 110, л. 70, № 20. Зап. у Барысаве.

1033. Ой, што ета да й за зарава

Гілевіч, 1979, с. 162—163. Зап. у в. Пятровічы Бабруйскага р. Маладая збіраецца да шлюбу.

Вар.: АІМЭФ, ф. 8, воп. 77, спр. 134, сш. 1, л. 16. Зап. С. Т. Бахмет у 1977 г. у в. Земянковічы Глускага р.; Гілевіч, 1973, с. 382. Зап. у 1970 г. у в. Паляны Барысаўскага р.

1034. Анютка па двару хадзіла

РГО, р. 38, спр. 22, л. 1. Зап. у в. Красназабор'е Рослаўскага п.

1035. Па сенях, па сенях па новых

Добровольский, с. 242—243, № 549. Зап. у в. Шолтава Бельскага п. Маладую рыхтуюць да шлюбу.

1036. Белая бяроза не цярэблена

Гілевіч, 1979, с. 157. Зап. у в. Міхалкоўшчына Ушацкага р. Маладая збіраецца да шлюбу.

1037. Дзевачкі-сястрыцы

Шейн, с. 362, № 677. Зап. у Барысаўскім п. У суботу да світання нявесту садзяць на дзяжу, і яна плача, а дзяўчаты спяваюць.

1038. Субота позняя, нядзелька ранняя

Шейн, I, с. 143—144, № 3. Зап. у в. Латыголычы Мінскага п. Калі чэшуць галаву.

1039. Як выйду я на гору

Zienkiewicz, с. 137—138, № 3. Зап. у Пінскім п.

Вар.: Довнар-Запольский, с. 33, № 250. Зап. у в. Выганашчы Пінскага п.

1040. Пятухі пяюць, як у бубны б'юць

Federowski, с. 448, № 999. Зап. каля Раготны, Дварца, Моўчадзі Слонімскага п. У хаце маладой перад прыбыццём маладога.

1041. Чаму, дзевачка, не ўчасалася

Гілевіч, 1979, с. 161. Зап. у в. Нядаль Барысаўскага р. Маладая збіраецца да шлюбу.

1042. Маладая не часалася

АІМЭФ, ф. 13, воп. 13, спр. 77, сш. 27. Зап. Т. А. Грабянёк у 1974 г. у в. Забалоцце Вілейскага р. ад М. І. Камень, 60 г.

1043. Да саду, дзевачкі, да саду

Zienkiewicz, с. 60, № 3. Зап. у Пінскім п. У нядзелю перад прыездам маладога.

1044. Да й палескае дзіця

АІМЭФ, ф. 8, воп. 77, спр. 130, сш. 3, л. 36, № 46. Зап. Л. Я. Дудкевіч у 1977 г. у в. Вялікі Рожан Салігорскага р. ад М. П. Клімец і Т. Ф. Прахарэні. Сваты маладога пяюць маладой, калі тая ўвойдзе ў хату, каб ехаць да вянца.

1045. Па сенях хадзіла Дунечка

Добровольский, с. 35, № 49. Зап. у в. Войніна Мсціслаўскага п. Дзявічнік.

1046. Дзевушкі, мае падружкі

Добровольский, с. 36, № 51. Зап. у в. Шаталава Смаленскага п. Дзявічнік.
Вар.: Добровольский, с. 35—36, № 50. Зап. у в. Войніна Мсціслаўскага п.

1047. Дзевачкі, мае падружанькі

Шейн, I, с. 444, № 21. Зап. у в. Прудкі Смаленскага п. Спяваюць дзяўчаты, калі рыхтуюць маладую да шлюбу.

1048. Дзевачкі-сястрыцы

Шейн, с. 363, № 679. Зап. у Барысаўскім п. Адказвае маладая, калі яе чэшуць.

1049. Як у нашага суседа

Павлова, с. 77, № 59. Зап. у в. Дзядзёнкі Манастыршчынскага р. У хаце маладой у дзень дзявічніка нявесце расплятаюць касу.

1050. На цябе, калінка, ёсць тры прычынкі

АІМЭФ, ф. 13, воп. 10, спр. 63, сш. 7, л. 2. Зап. Е. А. Сянько ў 1963 г. в. Лужок Маладзечанскага р. ад Ф. М. Наумчык, 1923 г. н.

1051. Не стаі, калінка, міжы крушыны

Романов, VIII, с. 515. Зап. у в. Завулкі Дзісенскага п. Калі расплятаюць касу.

1052. Шэра зязюлька, не лятай рана ў саду

АІМЭФ, ф. 9, воп. 3, спр. 33, л. 9. Зап. А. Смоліч у 1912 г. у в. Саламерычы Мінскага п.

1053. Малявана камора, малявана

АІМЭФ, ф. 13, воп. 10, спр. 23, сш. 16, л. 5. Зап. І. А. Шынгель у 1967 г. у в. Лявонавічы Нясвіжскага р.

1054. Да часала Марынка белы лён

АІМЭФ, ф. 2, воп. 11, спр. 67. Зап. З. Я. Мажэйка ў 1967 г. у в. Лях авічы Жыткавіцкага р. ад В. С. Чарнагаловай, 77 г. Як касу расплятаюць.

1055. А ў Іванькі на дварэ

АІМЭФ, ф. 13, воп. 6, спр. 14, сш. 17. Зап. А. П. Сярпун у 1976 г. у в. Грыцкавічы Крупскага р. ад Г. З. Сярпун, 1910 г. н. Маладой надзяюць вянок.

1056. Ой, барвінку, барвінку

АІМЭФ, ф. 8, воп. 2, спр. 18, сш. 4, л. 4. Зап. Л. М. Салавей у 1969 г. у в. Рудка Пінскага р. ад Г. Жук. Убіраюць маладую.

Вар.: Довнар-Запольский, с. 1, № 6. Зап. у в. Дабраслаўка Пінскага п. Маладой расплятаюць касу да шлюбу.

1057. Не думала мая сястрыца даждаці

ЦБ АН ЛитССР, ф. ВБФ, 124, № 6. Зап. Я. Н. Драздовіч у 1937 г. у в. Вялец Дзісенскага п. Пасад, як садзяць за стол, то спявае баярка.

1058. Сёння нядзелька

АІМЭФ, ф. 13, воп. 10, спр. 77, сш. 27, л. 1. Зап. Т. А. Грабянёк у 1974 г. у в. Забалоцце Вілейскага р. ад М. І. Камель, 60 г.
Вар.: АІМЭФ, ф. 13, воп. 10, спр. 74, сш. 25, л. 4. Зап. Н. М. Шчэрба ў 1974 г. у в. Крываносы Старадарожскага р.

1059. Звінела каморка, звінела

Гілевіч, 1979, с. 81. Зап. у в. Папялішча Астравецкага р. Вянкі (зборная, ці суборная, субота, дзявочы, або паненскі, вечар).

1060. Новая камора не мецена

Гілевіч, 1979, с. 158—159. Зап. у в. Малыя Дворцы Ушацкага р. Маладая збіраецца да шлюбу.
Вар.: АІМЭФ, ф. 8, воп. 79, спр. 158, сш. 1, № 11. Зап. І. В. Скідан у в. Гняздзілава Докшыцкага р. Адзяваючы вянок маладой.

1061. Новая камора есяновая

Гілевіч, 1979, с. 80. Зап. у в. Ліпянкі Маладзечанскага р. Вянкі (зборная, ці суборная, субота, дзявочы, або паненскі, вечар).

1062. Новая камора не мецена

АІМЭФ, ф. 8, воп. 76, спр. 123, сш. 1, л. 17, № 16. Зап. Л. М. Салавей у 1976 г. у в. Мажырына Лепельскага р. ад А. Б. Шынкевіч, 1912 г. н., і Е. Я. Нікулёнак, 1900 г. н. У суботу ўвечары шыюць вянок маладой. Назаўтра раніцой чакаюць прыезду маладога. Калі «маладзец» прыедзе, тады маладую вядуць да суседзяў ці ў сваім доме ёсць зацішнае месца (камора), дзе ставяць дзяжу, накрываюць яе вывернутым кажухом, садзяць маладую і там яе прыбіраюць і пяюць.

1063. Цёмная ноч да нявідная

Шейн, I, с. 61—62, № 99. Зап. у в. Ветрына Лепельскага п. Калі малады едзе да маладой.

1064. Зачым, зачым камора не мяцёна

Романов, I—II, с. 353, № 69. Зап. у Сенненскім п.
Вар.: Романов, I—II, с. 347, № 45. Зап. у Сенненскім п.

1065. Хадзіла Ірыначка па каморачцы

Гілевіч, 1979, с. 159. Зап. у в. Турлы Пастаўскага р. Маладая збіраецца да шлюбу.

1066. Стаяла Валечка пад ваконачкам

Гілевіч, 1979, с. 159. Зап. у в. Слабодка Лепельскага р. Маладая збіраецца да шлюбу.

1067. На моры вутачка купалася

Гілевіч, 1979, с. 159. Зап. у в. Запруддзе Сенненскага р. Маладая збіраецца да шлюбу.

1068. Над морам, морам глыбокім

АІМЭФ, ф. 8, воп. 1, спр. 96, л. 9. Зап. В. Е. Бурносаў у 1965 г. у в. Глыбокае Шаркаўшчынскага р. ад В. Канаплёвай.

1069. А павей, ветрык, па двору

АІМЭФ, ф. 13, воп. 10, спр. 86, сш. 25. Зап. М. Г. Дабранская ў 1968 г. у в. Новыя Габы Мядзельскага р. ад М. І. Дабранскай, 1918 г. н.

1070. Да цераз сені — камора

АІМЭФ, ф. 8, воп. 77, спр. 136, сш. 2, л. 13. Зап. А. С. Ліс у 1977 г. у в. Гудаўшчына Маладзечанскага р. ад А. Луцкай, 1902 г. н.

1071. Ой, цераз сені — камора

Гілевіч, 1979, с. 74. Зап. у в. Забор'е Вілейскага р. Вянкі (зборная, ці суборная, субота, дзявочы, або паненскі, вечар).

1072. А на гарэ святліца

АІМЭФ, ф. 8, воп. 75, спр. 106, сш. 2, л. 45. Зап. А. С. Ліс у 1975 г. у в. Селяўцы Маладзечанскага р. ад З. Занько-Пачыкоўскай, 1893 г. н.

1073. І што ў полі далёка

Свитова, с. 138, № 97. Зап. у 1953 г. у в. Астраглядава Старадубскага р. ад групы жанчын. Расплятаюць маладой касу.

1074. Да ляцела ластаўка

Шейн, I, с. 293, № 11. Зап. у Слуцкім п.

1075. Ой, крыкнула гусанька на моры

Чубинский, с. 250, № 606. Зап. у Кобрынскім п. У нядзелю, калі адзяваюць маладую.

1076. І што не выплыла

АІМЭФ, ф. 13, воп. 6, спр. 14, сш. 17. Зап. А. П. Сярпун у 1976 г. у в. Грыцкавічы Крупскага р. ад Г. З. Сярпун, 1910 г. н. Як маладой надзяваюць вянок.

Вар.: Шейн, І, с. 143, № 2. Зап. у в. Латыголычы Мінскага п. Садзяць у суботу вечарам маладую на дзяжу, пакрытую вывернутым кажухом, і пачынаюць расчосваць валасы; Гілевіч, 1979, с. 163. Зап. у в. Галькі Крупскага р. Маладая збіраецца да шлюбу.

1077. Да вянца, Янечка, да вянца

АІМЭФ, ф. 13, воп. 10, спр. 23, сш. 7, л. 5. Зап. у 1967 г. Г. С. Гайдук у в. Дзямешкаўка Бярэзінскага р.

Вар.: Аникиевич, с. 113. Зап. у Лісічынскай вол. Сенненскага п. Пры ад'ездзе да шлюбу.

1078. Да вянца, Агапка, да вянца

ЦГАЛИ, ф. 1429, воп. 1, спр. 10, л. 9, № 458. Зап. А. Валевіч у 1936 г. у в. Хутар Чэрвеньскага р. ад Г. Ладуцька, 22 г.

1079. Ды падай, мая матуля, грабянец

АІМЭФ, ф. 13, воп. 10, спр. 58, сш. 28, л. 3. Зап. М. І. Марчук у 1968 г. у Шчучынскім р.

1080. Выбіраецца млода дзевачка да вянца

Гілевіч, 1979, с. 203. Зап. у в. Пятрашкі Шчучынскага р. Шлюбавіны. Ад'езд.

1081. Ехала дзевачка да вянца

РГО, р. 53, воп. 1, спр. 110, л. 48, № 21.

1082. Паехала Кацечка да вянца

Гильтебрандт, с. 266. Зап. у в. Дравашоў Вілейскага п.

Вар.: АІМЭФ, ф. 8, воп. 1, спр. 92, ч. II, л. 762. Зап. М. П. Гваздзёў у в. Азершчына Рэчыцкага р.

1083. Ой, хадзіла дзевачка круг стола

Гілевіч, 1979, с. 203. Зап. у в. Цеплень Уздзенскага р. Ад'езд.

1084. Сядзела Ганначка за сталом

АІМЭФ, ф. 8, воп. 78, спр. 194, сш. 2, л. 4, № 9. Зап. Л. Барабанава ў 1978 г. у в. Навасёлкі Кармянскага р. ад М. В. Ермаковай, 85 г.

Вар.: Е. П., с. 63—64, № 35. Зап. у Быхаўскім п.; АІМЭФ, ф. 8, воп. 75, спр. 98, сш. 1, л. 17, № 28. Зап. В. І. Скідан ў 1975 г. у в. Дзяражычы Лоеўскага р.; АІМЭФ, ф. 13, воп. 10, спр. 55, сш. 13, л. 6. Зап. у в. Новыя Фалічы Старадарожскага р.; АІМЭФ, ф. 13, воп. 10, спр. 80, сш. 27, л. 16. Зап. С. М. Осіпава ў 1974 г. у в. Знаменка Крупскага р.; Шлюбскі, с. 100, № 170. Зап. у 1919 г. у в. Сінякі Веліжскага п. Калі маладыя выходзяць з царквы; ГИМ, ф. 56, папка 27б. Зап. Р. Падбярэзскі ў 1839 г. у в. Баралычы Ігуменскага п.; АІМЭФ, ф. 8, воп. 73, спр. 67, сш. 1, л. 36. Зап. Л. А. Малаш у 1973 г. у в. Цялушы Бабруйскага р.; Радченко, с. 98—99, № 126. Зап. у Гомельскім п.; Шейн, III, с. 456, № 125. Зап. у в. Дубей Слуцкага п. Ідуць да шлюбу, калі ўжо гатоў каравай; Дембовецкий, с. 564, № 165. Зап. у Клімавіцкім п.; Шейн, III, с. 398. Зап. у 1889 г. у в. Дзякавічы Мазырскага п. Змовіны; Шейн, с. 464, № 37. Зап. у Гарадоцкім п. Выкуп; Янчук, с. 87, № 16. Зап. у в. Языль Бабруйскага п.; Гілевіч, 1979, с. 203. Зап. у в. Мачулкі Бабруйскага р. Ад'езд.

1085. Упаў грабянец пад сталец

Радченко, с. 105, № 154. Зап. у Гомельскім п.

1086. Стаяла Гапанька пад вянцом

Шейн, с. 290. Зап. у 1868 г. у Віцебскім п. Выходзячы з царквы.

Вар.: Довнар-Запольский, с. 1, № 4. Зап. у в. Дабраслаўка Пінскага п. Маладой расплятаюць касу да шлюбу; Славянина, с. 44, № 60. Зап. у Сеўскім р. Старшая дружка просіць дазволу ў бацькоў расплесці касу маладой. Дзяўчаты спяваюць; АІМЭФ, ф. 13, воп. 10, спр. 72, сш. 6. Зап. Г. Г. Курылец у 1973 г. у в. М. Бокаў Мазырскага р-на.

1087. Стаяла Настулька пад вянцом

ФБ АН БССР, ф. 122, л. 51, № 2. Зап. Т. Стафаноўская ў 1836—1838 гг. у в. Юзафатава Лепельскага п. Везучы да шлюбу.

1088. Сядзела Надзечка за сталом

АІМЭФ, ф. 8, воп. 73, спр. 69, сш. 1, л. 21. Зап. Г. А. Барташэвіч у 1974 г. у в. Іскань Быхаўскага р. ад А. В. Бародзіч, 40 г. Як зводзяць маладых.

Вар.: Мезерницкий, с. 98, № 1. Зап. у г. Старадуб Чарнігаўскага п.

1089. Уступі, мамачка, на сталец

АІМЭФ, ф. 13, воп. 10, спр. 54, л. 95—96. Зап. У. Федарук у 1958 г. на Беласточчыне.

1090. Стаяла Ніначка пад вянцом

АІМЭФ, ф. 13, воп. 10, спр. 63, сш. 17, л. 7. Зап. М. І. Смалюк у г. п. Камянюкі Камянецкага р.

Вар.: Материалы, II, с. 5. Зап. у в. Аляксееўка Слонімскага п.

1091. Стаяла дзяўчынанька пад вянцом

АІМЭФ, ф. 13, воп. 9, спр. 6, л. 40. Зап. Л. Ф. Алесюк у 1960 г. у в. Бушмічы Высокаўскага р. ад Н. Д. Паўлючук.

1092. Стаяла дзеванька пад вянцом

Гоман, 1918, № 61, с. 4. Зап. у Гродзенскай губ.

1093. Бедна мая галоўка на свеце

Саламевіч, с. 290—291, № 379. Зап. у ваколіцах Пружан, Бярозы, Шарашова, Сяльца, Малеча і Белавежы. Да прыбыцця маладога маладуху ў каморы прыбіраюць.

1094. А ў садочку на ветачцы салавейка шчабеча

Родзяловская, с. 221. Зап. у 1908 г. у Вілейскім п.
Вар.: АІМЭФ, ф. 13, воп. 10, спр. 45. Зап. Л. М. Салавей у 1966 г. у в. Навасёлкі Мядзельскага р.

1095. Да ў садочку на красалочку

Каминский, с. 295, № 11. Зап. у м. Дрысвяты Нова-Аляксандраўскага п.

1096. Ой, у садочку у халадочку

АІМЭФ, ф. 8, воп. 74, спр. 86, сш. 3, л. 2. Зап. А. С. Фядосік у 1974 г. у г. п. Валожын ад Г. М. Рубацкай, 74 г.

1097. У садочку на вішаньцы

Гильтебрандт, с. 274. Зап. у в. Дравашоў Вілейскага п.
Вар.: АІМЭФ, ф. 13, воп. 10, спр. 77, сш. 21, л. 2. Зап. А. В. Бурак у 1974 г. у г. п. Радашковічы.

1098. А ў садочку ды на ветачцы

Гілевіч, 1979, с. 79. Зап. З. Водчыц у в. Баяры Баравыя Вілейскага р. Вянкі (зборная, ці суборная, субота, або паненскі, вечар).
Вар.: Шырма, с. 81, № 66. Перад выездам да шлюбу; АІМЭФ, ф. 13, воп. 10, спр. 53, сш. 40, л. 23. Зап. Л. Н. Галіноўская ў 1963 г. у г. п. Радашковічы Мінскага р.; АІМЭФ, ф. 13, воп. 10, спр. 2, сш. 13, л. 1. Зап. М. В. Жукоўская ў 1964 г. у в. Ясенішкі Мядзельскага р.; Романов, VIII, с. 482. Зап. у Быхаўскім п.; АІМЭФ, ф. 8, воп. 1, спр. 83, сш. 3, л. 9. Зап. В. М. Іваноўская ў 1963 г. у в. Бабцы Глыбоцкага р.

1099. Ой, у садочку на крэслечку

Романов, VIII, с. 482—483. Зап. у Быхаўскім п. Пасля шлюбу жаніх едзе да свайго дому. У маладой дзяўчаты ставяць у сенях дзяжу, садзяць нявесту, пад ногі ставяць жыта і чэшуць яе.

Вар.: Романов, VIII, с. 485. Зап. у Быхаўскім п. Заручыны.

1100. Чаму, зязюля, ты не кукавала

АІМЭФ, ф. 13, воп. 10, спр. 54, л. 209. Зап. А. Казёл у в. Мелешкі Беластоцкага п. ад М. Дарашэвіч, 55 г.

Вар.: КСД, № 678. Зап. Ю. Ф. Мацкевіч, А. А. Крывіцкі ў 1954 г. у в. Ялава Пружанскага р.; АІМЭФ, ф. 8, воп. 1, спр. 104, сш. 4, л. 56. Зап. Я. Драздовіч у в. Леднікі Глыбоцкага р.

1101. Каля церама пташкі лятаюць

Гілевіч, 1979, с. 76. Зап. у в. Ліпнікі Віцебскай вобл. Вянкі (заборная, ці суборная, субота, дзявочы, або паненскі, вечар).

1102. А ў церамочку на новым крэсле

Гілевіч, 1979, с. 159—160. Зап. у в. Убярцы Лепельскага р. Маладая збіраецца да шлюбу.

1103. Да ў гародзе на лучыне

ГИМ, ф. 56, папка 27 б, л. 400—405. Зап. у Барысаве.

1104. Ля перавозу бела бяроза

ИРЛИ, кал. 16, папка 2, л. 35, № 36. Зап. М. Ю. Зубаў у 1906 г. у в. Будзішча Клімавіцкага п.

1105. Баравая зязюлечка

Шырма, с. 75, № 60. Перад выездам да шлюбу.

1106. Было лета, было лета, цяпер зіма

Радченко, с. 107, № 164. Зап. у Гомельскім п.

1107. Белая бярозачка

АІМЭФ, ф. 8, воп. 1, спр. 2, л. 172, № 130. Зап. у 1945 г. у в. Бароўцы Куранецкага р. ад М. Я. Клімовіч, 1922 г. н.

Вар.: Родзяловская, с. 227. Зап. у 1908 г. у Вілейскім п.

1108. Маладая Марылька

Гильтебрандт, с. 277—278. Зап. у в. Дравашоў Вілейскага п.

1109. Да бела да бярозанька

БВУ, ф. 34-ГД 240 а, л. 12, № 4. Зап. наст. Райчанскага нар. вуч. В. Юрашкевіч у Навагрудскім п.

1110. Чэраз сені сцежачка

Киркор, с. 146. Зап. у Віленскай губ. Калі ўводзяць у камору, дзе сядзіць на пасадзе маладая, яе бацькоў.

1111. Чэраз сені сцежачка

Киркор, с. 272. Зап. у Віленскай губ.

1112. Маладая дзевачка

Булгаковский, с. 100, № 15. Зап. у 1888 г. у Пінскім п.

1113. Трава-мурава, трава-мурава

Гайдук, 1964, с. 108—109, № 9. Зап. на Беласточчыне.

1114. Чаму ты, Ганначка, не плачаш

АІМЭФ, ф. 8, воп. 78, спр. 194, сш. 2, л. 16, № 14. Зап. Л. Барабанава ў 1978 г. у в. Навасёлкі Кармянскага р. ад В. М. Ермаковай, 85 г.

Вар.: Прозвицкая, с. 124. Зап. у Сібіры. Пры расплятанні касы; Павлова, с. 72, № 56 ж. Зап. у в. Дзядзёнкі Манастыршчынскага р. У час дзявічніка чакаюць маладога.

1115. Чаго ты, дзевачка, сядзіш

Радченко, с. 94, № 103. Зап. у Гомельскім п.

Вар.: Шлюбскі, с. 58, № 89. Зап. у Віцебскім п. Калі княгіня прыязджае са шлюбу. Вечарам садзяць яе з баяркамі за стол і спяваюць.

1116. Да не жарка гарыць калінка

Шейн, с. 327, № 580. Зап. у в. Дуброўкі Лепельскага п. Калі расплятаюць касу.

1117. Увежлівыя баярушкі

Шлюбскі, с. 145, № 299. Зап. у 1917 г. у в. Міхалова Полацкага п. Княгіня перад ад'ездам да маладога.

1118. Да ці ж ты, дзевачка, не знаеш

Гілевіч, 1979, с. 281—282. Маладой у застоллі.

1119. Дзевачкі-галубачкі

Косич, с. 239. Зап. у 1896 г. у в. Харобічы Гараднянскага п. Дзявічнік.

1120. Пойце, дзевачкі, жалосна

Е. П., с. 79, № 65. Зап. у Быхаўскім п. Перад ад'ездам маладых.
Вар.: Романов, I—II, с. 349, № 53. Зап. у Сенненскім п.; Булгаковский, с. 100, № 16. Зап. у Пінскім п. Калі расплятаюць касу; Шлюбскі, с. 169, № 378. Зап. у 1921 г. у в. Павулянкі Віцебскага п. Пасля шлюбу.

1121. Да Дунаю сцежачка

Чубинский, с. 256, № 630 б. Зап. у в. Палоскі Бельскага п. Як у нядзелю заплятаюць маладую.

1122. Закавала зязюля на расе

АІМЭФ, ф. 13, воп. 10, спр. 63, сш. 19. Зап. Г. І. Дыдышка ў 1966 г. у в. Ліпск Ляхавіцкага р. ад В. М. Дыдышка.

1123. Як у лузе каліначка з веткамі

Радченко, с. 77, № 30. Зап. у Гомельскім п.

1124. Ці я цябе, косачка, не кахала

Радченко, с. 93, № 102. Зап. у Гомельскім п.
Вар.: АІМЭФ, ф. 8, воп. 62, спр. 44, сш. 2, л. 15. Зап. К. П. Кабашнікаў у 1971 г. у в. Груздава Пастаўскага р.

1125. Кацілася калясо па расе

АФК, ф. 10, воп. 15, спр. 77. Зап. Т. Б. Варфаламеева ў 1977 г. у в. Слабада Шумілінскага р.

1126. Кукавала зязюля на расе

Шейн, с. 344, № 624. Зап. у м. Чашнікі. Калі расплятаюць касу.
Вар.: Czeczot, с. 43; АІМЭФ, ф. 8, воп. 73, спр. 69, сш. 2, л. 72. Зап. Г. А. Барташэвіч у 1973 г. у в. Лосеўка Быхаўскага р. Спяваюць за сталом.

1127. Хадзіла Валечка па расе

Гілевіч, 1979, с. 272. Зап. у в. Сцешыцы Мядзельскага р. Маладой у застоллі.

1128. Кукавала зязюля на страсе

Е. П., с. 45, № 6. Зап. у Быхаўскім п. Заручынская.
Вар.: Гілевіч, 1979, с. 163. Зап. у в. Красніца Быхаўскага р. Маладая збіраецца да шлюбу; Шейн, I, с. 310, № 30. Зап. у в. Дворцы Рагачоўскага п. У час расплятання касы спяваюць дружкі.

1129. Сядзела зязюля на страсе

АІМЭФ, ф. 8, воп. 74, спр. 92, сш. 4, л. 45, № 25. Зап. Г. А. Барташэвіч у 1974 г. у в. Старыя Прыборкі Крупскага р. ад А. М. Мялеўскай, 70 г. Як забіраюць маладую. Нат. мел. Т. Б. Варфаламеевай.

1130. Плавала вуціца па расе

Добровольский, с. 220, № 530. Зап. у в. Прачыстае Духаўшчынскага п. Калі расплятаюць косы.

1131. Свет, мая косанька

Добровольский, с. 246, № 556. Зап. у в. Дунаева Смаленскага п.

1132. Касіца мая русая

Гарэцкі, с. 25, № 52. Зап. у в. Багацькаўка Мсціслаўскага р. Як па маладую прыедуць і калі хаця.
Вар.: Добровольский, с. 123, № 278. Зап. у в. Данькава Смаленскага п. Развітанне з дзяводкай касой; А. Ш., л. 3. Зап. у Краснінскім п.; АІМЭФ, ф. 8, воп. 78, спр. 154, сш. 1, л. 76, № 70. Зап. І. Крук у 1978 г. у в. Лазовіца Кармянскага р. ад А. Г. Хадасевіч, Н. Я. Сівакова. Як малады забірае маладую; АІМЭФ, ф. 8, воп. 1, спр. 49, сш. 2, л. 25. Зап. І. К. Цішчанка ў 1960 г. у в. Грудзінава Сіроцінскага р.; АІМЭФ, ф. 8, воп. 1, спр. 99, сш. 3, л. 29. Зап. Г. А. Барташэвіч у 1965 г. у в. Ляды Дубровенскага р.; АІМЭФ, ф. 8, воп. 78, спр. 150, сш. 1, № 11. Зап. К. П. Кабашнікаў у 1978 г. у в. Кляпіна Кармянскага р.; АІМЭФ, ф. 8, воп. 78, спр. 150, сш. 1, л. 29, № 33. Зап. К. П. Кабашнікаў у 1978 г. у в. Струмень Кармянскага р.; Прозвицкая, с. 122. Зап. у Сібіры. У суботу садзім маладую на дзяжу з кажухом, і дзяўчаты спявалі; Радченко, с. 87, № 75. Зап. у Гомельскім п.; АІМЭФ, ф. 8, воп. 75, спр. 98, сш. 1, л. 9, № 10. Зап. В. І. Скідан у 1975 г. у в. Дзяражычы Лоеўскага р.; Гілевіч, 1973, с. 382. Зап. у 1970 г. у в. Паляны Барысаўскага р.; Романов, VIII, с. 349. Зап. у Гарадоцкім п. Брат расплятае касу маладой; АІМЭФ, ф. 8, воп. 1, спр. 48, сш. 2, л. 23. Зап. А. І. Гурскі ў 1960 г. у в. Сураўні Сіроцінскага р.; Шлюбскі, с. 169, № 379. Зап. у 1915 г. у в. Жарабычы

Віцебскага п.; Шейн, I, с. 358, № 11. Зап. у в. Манастыршчына Мсціслаўскага п.; АІМЭФ, ф. 8, воп. 78, спр. 144, сш. 7, л. 16, № 12. Зап. Г. А. Барташэвіч у 1978 г. у в. Нісімкавічы Чачэрскага р.; Шырма, с. 70—71, № 56. Зап. у 1963 г. у в. Сальнікі Горацкага р. Вядуць на пасад; Мезерницкий, с. 98, № 9. Зап. у г. Старадуб Чарнігаўскага п. Калі ад маладой едуць да шлюбу.

1133. Каснічкі, мае ўплёты

АІМЭФ, ф. 13, воп. 10, спр. 72, сш. 6. Зап. Г. Г. Курылец у 1973 г. у в. М. Бокаў Мазырскага р. ад О. П. Антоненка, 81 г., і А. М. Антоненка, 79 г.

1134. Ой, глянь, мамка, ды на мой пасад

АІМЭФ, ф. 13, воп. 10, спр. 89, сш. 83. Зап. Н. Ф. Дрывіла ў 1968 г. у в. Вуглы Нараўлянскага р. ад А. Ф. Рагавец, 68 г.

1135. Каціліся калёсцы

Гілевіч, 1979, с. 202. Зап. у в. Дошнава Салігорскага р. Пасад.
Вар.: Довнар-Запольский, с. 1, № 1. Зап. у в. Дабраслаўка Пінскага п. Маладой расплятаюць касу да шлюбу; Довнар-Запольский, с. 11—12, № 89. Зап. у в. Дабраслаўка Пінскага п. Перад шлюбам; АІМЭФ, ф. 13, воп. 10, спр. 75, сш. 11, л. 1. Зап. З. Трыбуш у 1973 г. у в. Лахва Лунінецкага р.

1136. Распляцiце касу маладой дзевачцы

Federowski, с. 386, № 771. Зап. каля Ляхавіч і Клецка Слуцкага п. У час расплятання касы.
Вар.: Гілевіч, 1974, с. 378. Зап. у в. Дзягільна Дзяржынскага р.

1137. Каціліся калёсы да па ранняй расе

Zienkiewicz, с. 110, № 38. Зап. на Піншчыне. Спяваюць жанчыны ў нядзелю, завіваючы маладую.

1138. Каціліся калёсы ды па буйнай расе

Federowski, с. 386, № 770. Зап. каля Ляхавіч і Клецка Слуцкага п. У час расплятання.
Вар.: Federowski, с. 464, № 1065. Зап. каля Моўчадзі Навагрудскага п. Заручыны.

1139. Пахадзіў конік па ранняй расе

АІМЭФ, ф. 13, воп. 10, спр. 44, сш. 3, л. 7. Зап. В. А. Лагоўская ў в. Дубай Столінскага р.

1140. Каціліся калёсы да па расе

ВУ, 135—IV, т. I, вокл. 3, л. 25, № 688. Зап. М. Федароўскі ў 1880 г. у Лідскім п. Панядзелак. Завілі маладую. Дзяўчаты спяваюць.

1141. Кукавала зязюля ў садочку

Романов, I—II, с. 347, № 44. Зап. у Сенненскім п.

Вар.: Леонова, с. 72—73, № 56. Зап. у 1971 г. у в. Аціркa Тарскага р.; Шейн, с. 354, № 663. Зап. у в. Воранава Віцебскага п.; АФК, ф. 10, воп. 10, спр. 77. Зап. Т. Б. Варфаламеева ў 1977 г. у в. Вішковічы Чашніцкага р.; РГО, р. 53, воп. 1, № 110, л. 67, № 28. Зап. на Віцебшчыне; Сахараў, с. 90, № 237. Зап. у 1929 г. у в. Даўгавіэшы Даўгаўпілскага п.; Дембовецкий, с. 173, № 565. Зап. у Горацкім п. Перад шлюбам; Гілевіч, 1973, с. 222. Зап. у 1971 г. у в. Дзмітравічы Бярэзінскага р.; Гілевіч, 1973, с. 375. Зап. у 1970 г. у в. Паляны Барысаўскага р.; Романов, VIII, с. 394. Зап. у Гарадоцкім п. Пасля заручын; Рубцов, с. 9—10, № 6. Зап. у в. Альша Руднянскага р. Пры расплятанні касы; Шейн, с. 481, № 90. Зап. у в. Кусін Гарадоцкага п. Прывоз маладой да свёкра; Дембовецкий, с. 550, № 39. Зап. у м. Чарэя Сенненскага п. На заручынах; Руберовский, 1867, с. 290, № 2.

1142. Кукуець зязюля ў садочку

АІМЭФ, ф. 8, воп. 1, спр. 48, сш. 2, л. 24. Зап. А. І. Гурскі ў 1960 г. у в. Сураўні Сіроцінскага р. ад Е. З. Максімавай, 74 г.

Вар.: РГО, р. 5, спр. 7, л. 130. Зап. у 1882—1890 гг. у Віцебскім п.; Czeczot, с. 40—41; Романов, VIII, с. 365. Зап. у Віцебскім п.

1143. Кукуе зязюля ў барочку

АІМЭФ, ф. 13, воп. 10, спр. 89, сш. 75. Зап. В. М. Кузьміна ў 1975 г. у в. Бачышча Шумілінскага р. ад Г. І. Сямёнавай, 70 г.

1144. Шчабятала ластаўка ў садочку

АІМЭФ, ф. 8, воп. 74, спр. 86, сш. 3, л. 84. Зап. А. С. Фядосік у 1974 г. у г. п. Валожын ад Г. М. Рубацкай, 74 г.

Вар.: Гілевіч, 1979, с. 85—86. Зап. у в. Чмялі Барысаўскага р. Вянкі (зборная, ці суборная, субота, дзявочы, або паненскі, вечар); АІМЭФ, ф. 8, воп. 80., спр. 134, сш. 2, л. 6. Зап. А. М. Акунькова, С. Т. Бахмет у 1980 г. у в. Суткі Уздзенскага р.

1145. Закувала зязюлька ў садочку

Klich, с. 164, № 9. Зап. у в. Сеняжыцы Навагрудскага п.

Вар.: Брен, с. 30. Зап. у Бельскім п. Маладую садзяць на дзяжу; Federowski, с. 380—381, № 754. Зап. каля Ляхавіч і Клецка Слуцкага п. Перад ад'ездам да шлюбу; Federowski, с. 489, № 1180. Зап. каля Моўчадзі Навагрудскага п.; Гильтебрандт, с. 276. Зап. у в. Дравашоў Вілейскага п.; ЦГИА ЛитССР, ф. 1135, воп. 10, № 218, л. 35, № 2. Зап.

у 1885 г. у в. Вашкоўка Навагрудскага п. Калі перад шлюбам малады прыязджае да маладой; Гілевіч, 1974, с. 389. Зап. у в. Янава Дзяржынскага р.; Карский, с. 128—129, № 6. Зап. у в. Бярозавец Навагрудскага п.; АІМЭФ, ф. 8, воп. 78, спр. 150, сш. 2, л. 38—39, № 12. Зап. К. П. Кабашнікаў у 1978 г. у в. Палессе Чачэрскага р.; АІМЭФ, ф. 8, воп. 78, спр. 156, сш. 4, л. 4. Зап. А. С. Ліс у 1978 г. у в. Харосіца Навагрудскага р.; Гілевіч, 1979, с. 85. Зап. у в. Мікалаеўшчына Стаўбцоўскага р. Вянкі (зборная, ці суборная, субота, дзявочы, або паненскі, вечар); Гілевіч, 1979, с. 158. Зап. у в. Куліск Навагрудскага р. Маладая збіраецца да шлюбу; Kolberg, 28, с. 162, № 100. Зап. у Беластоцкім ваяв.

1146. Плавала вуціца па расе

Шлюбскі, с. 144, № 298. Зап. у 1870 г. у в. Маклок Веліжскага п. У маладой перад ад'ездам да маладога.

1147. Уздыхнула нябога да бога

Federowski, с. 419, № 892. Зап. у в. Куклічы Ваўкавыскага п. ад Д. Куклы. Як касу расплятаюць і маладую да шлюбу выпраўляюць.

Вар.: Захарава, с. 145. Зап. у 1967 г. у в. Моладава Іванаўскага р. Як адзяваюць маладую.

1148. Да плакала Верачка ў святліцы

АІМЭФ, ф. 8, воп. 1, спр. 51, сш. 1, л. 18. Зап. А. І. Гурскі ў 1960 г. у в. Мікалаеўшчына Стаўбцоўскага р. ад С. Белай.

1149. Да кахана Тамарачка, кахана

АІМЭФ, ф. 8, воп. 75, спр. 97, сш. 2, л. 80, № 69. Зап. А. В. Ільюшонак у 1975 г. у в. Рачэнь Любанскага р. ад С. З. Вяроўкінай, 1901 г. н., і Х. А. Кукраш, 1903 г. н. Спяваюць перад шлюбам.

1150. Дзе ж тыя кавалі

Захарава, с. 116. Зап. у в. Чамярын Пінскага р. Як расплятаюць касу.

1151. Ды красная Зосечка

Czeczot, с. 14.

1152. Сцеражыся, малада, кавалі ідуць

АІМЭФ, ф. 8, воп. 73, спр. 64, сш. 4, л. 5. Зап. Р. В. Лысак у 1973 г. у в. Блужа Пухавіцкага р.

1153. Брацейка да мой родненькі

АІМЭФ, ф. 8, воп. 78, спр. 148, сш. 6, № 18. Зап. С. Т. Асташэвіч і У. А. Васілевіч у 1978 г. у в. Бурдзевічы Карэліцкага р. ад С. Н. Бухавец.

Перад ад'ездам у царкву вянчацца бацькі падсмальваюць валасы маладой і маладому.

1154. Брацітка родненькі

Шейн, I, с. 144, № 4. Зап. П. В. Шаўковіч у в. Латыголычы Мінскага п. Калі маладой расчэсваюць валасы.

1155. Брацічка мой родненькі

РГО, р. 20, спр. 19, л. 1. Зап. В. Костка ў 1906 г. у в. Капланцы Ігуменскага п. Калі благаслаўляюць.

1156. Брацейка мой родненькі

Klich, с. 148, № 2. Зап. у Навагрудскім п.
Вар.: Гілевіч, 1979, с. 200. Зап. М. Галоўчыц. Пасад.

1157. Да пашлі касцы-трапцы

АІМЭФ, ф. 8, воп. 2, спр. 52, сш. 2, л. 60, № 84. Зап. Л. М. Салавей у 1972 г. у в. Каханавічы Верхнядзвінскага р. ад К. А. Мажэйка, 1907 г. н.

1158. Да брацейка сваёй сястры косачку ўчэсвае

АІМЭФ, ф. 8, воп. 75, спр. 97, сш. 5, л. 77, № 62. Зап. А. С. Кабяк у 1975 г. у в. Рачэнь Любанскага р.

1159. Ой, мачок чарненькі

Гілевіч, 1979, с. 278. Зап. у г. п. Чырвоная Слабада Салігорскага р. Маладой у застоллі.

1160. Косанька мая русая

Шейн, с. 289. Зап. у 1868 г. у Віцебскім п. Нявеста звяртаецца да брата, калі ён расплятае касу.

1161. Няма горшага ката

РГО, р. 53, воп. 1, спр. 110, л. 56, № 37. Свашкі, едучы да маладой, і там застаюцца.

1162. Няма горшага ката

АІМЭФ, ф. 8, воп. 74, спр. 84, сш. 4, № 22. Зап. Л. М. Салавей у 1974 г. у в. Пружанка Бярэзінскага р. ад М. Н. Бандаронак.

1163. Няма горшага ката

Шейн, I, с. 265, № 33. Зап. у в. Міхалёў Бабруйскага п. Расплятанне касы.

Вар.: Добровольский, с. 301, № 667. Зап. у Леанпольскай вол. Дзісенскага п. У вячэрні прыезд жаніха за нявестай.

1164. Нет горшага ката

АІМЭФ, ф. 8, воп. 73, спр. 64, сш. 4, л. 6. Зап. Р. В. Лысак у в. Блужа Пухавіцкага р.

Вар.: Шейн, с. 328, № 586. Зап. у в. Дуброўка Лепельскага п. Перад ад'ездам у царкву. У доме маладой.

1165. Ой, сціха вятрэц павявае

ГАДА, ф. XXII, 2/67, № 18. Зап. М. Ясеньская ў Седліцкім п. каля Буга. Брат маладой расплятае касу пасля шлюбу перад падзелам каравая.

1166. Склані на стол галоўку

Чубинский, с. 254, № 623. Зап. у в. Кульчын Бельскага п. У нядзелю заплятаюць косы.

1167. Да брат косачку расчасаў

АІМЭФ, ф. 8, воп. 78, спр. 194, сш. 2, л. 17—18, № 15. Зап. Л. Барабанава ў 1978 г. у в. Навасёлкі Кармянскага р. ад В. М. Ермаковай, 85 г.

1168. Ой, брат сястру расплятаў

АІМЭФ, ф. 8, воп. 1, спр. 92 а, ч. 1, с. 28. Зап. М. П. Гваздзёў у в. Азершчына Рэчыцкага р. Калі ў маладой ёсць сястра.

Вар.: Радченко, с. 95—96, № 111. Зап. у Гомельскім п.; Чубинский, с. 257, № 635 в. Зап. у в. Міхалкова Мазырскага п. У нядзелю заплятаюць маладую; АІМЭФ, ф. 13, воп. 10, спр. 71, сш. 2 а, л. 17. Зап. Капур у 1973 г. у в. Хракавічы Брагінскага р.; АІМЭФ, ф. 8, воп. 75, спр. 98, сш. 1, л. 65, № 93. Зап. В. І. Скідан у 1975 г. у в. Дзяражычы Лоеўскага р. Як замотуюць (завіваюць); Мезерницкий, с. 98. Зап. у г. Старадуб Чарнігаўскага п.; Свитова, с. 137, № 98. Зап. у 1953 г. у в. Астраглядава Старадубскага р. Таварышка маладой пачынае расплятаць касу.

1169. Брат касу расплятае

Лобач, с. 114. Зап. у 1968 г. каля Нарвы ў Беластоцкім ваяв. Чэшуць дружкі.

Вар.: Материалы, II, с. 11. Зап. у м. Нараўка Пружанскага п.; Чубинский, с. 257—258, № 635 г. Зап. у в. Кульчын Бельскага п. У нядзелю расплятаюць касу.

1170. Вот братка сястры касу расплятаў

АІМЭФ, ф. 8, воп. 75, спр. 96, сш. 2, л. 30, № 24. Зап. Г. А. Барташэвіч у 1975 г. у в. Клінок Чэрвеньскага р. ад Д. М. Хілько, 1910 г. н. Як расплятаюць косы.

Вар.: Киев. телеграф, с. 83. Зап. у Бабруйскім п. Брат расплятае касу і вешае ленты на тапор, завівальшчыцы спяваюць; АІМЭФ, ф. 8, воп. 2, спр. 60, сш. 1, л. 84. Зап. В. І. Скідан у 1973 г. у в. Талька Пухавіцкага р.; Шейн, І, с. 311, № 32. Зап. у в. Дворцы Рагачоўскага п. У час расплятання касы.

1171. Да не брат касу чэша

Материалы, І, с. 221. Зап. у в. Моладава Кобрынскага п.

1172. Брат маю косаньку расчасаў

АІМЭФ, ф. 2, воп. 11, спр. 67. Зап. З. Я. Мажэйка ў 1967 г. у в. Клятная Пінскага р. ад Вольгі Іосіфаўны Вакульчык, 1922 г. н., М. П. Русак, 1904 г. н., Г. І. Русак, 1925 г. н., і Н. П. Русак, 1922 г. н. Як касу расплятаюць.

1173. Мне брат косаньку расчасаў

Довнар-Запольский, с. 25, № 206. Зап. у м. Целяханы Пінскага п. Пры расплятанні касы.

Вар.: Довнар-Запольский, с. 31, № 242. Зап. у в. Краі Пінскага п.; Захарава, с. 145. Зап. у 1968 г. у в. Вялікае Сяло Пружанскага р. Нявесту апранаюць.

1174. Ой, чый жа брацейка

Захарава, с. 116. Зап. у в. Чамярын Пінскага п. Як пасадзяць маладую на дзяжу і брат расплятае касу.

1175, Распляці касу

Шейн, с. 299, № 556. Зап. у в. Старое Сяло Віцебскага п. Калі брат расплятае сястры касу.

1176. Раскідай, божа, братняе жыта

РГО, р. 53, спр. 110, л. 57, № 38. Свашкі, едучы да маладой, і там застаюцца.

Вар.: АІМЭФ, ф. 2, воп. 11, спр. 67. Зап. З. Я. Мажэйка ў 1967 г. у в. Клятная Пінскага р.; Шейн, І, с. 200, № 2. Зап. у м. Шацк Слуцкага п. Брат на дзяжы расчэсвае маладой валасы, калі прыбіраюць да шлюбу; Адраджэнне, с. 257—258, № 14. Зап. у 1912 г. у в. Мікалаеўшчына Мінскага п. Пасад перад шлюбам; Киев. телеграф, с. 83. Зап. у Бабруйскім п.;

АН СССР, ф. 104, воп. 1, № 20, л. 7. Зап. К. Нарэйка ў Вілейскім п.; Шейн, с. 328, № 587. Зап. у в. Дуброўкі Лепельскага п.; Federowski, с. 740, № 1765. Зап. Межаеўскі каля Моўчадзі Навагрудскага п.; Дмитриев, с. 307. Зап. у в. Лаўрышова Навагрудскага п. Расплятаюць касу; Дембовецкий, с. 123, № 560. Зап. у Магілёўскім п. Перад шлюбам; Шейн, I, с. 266, № 35. Зап. у в. Міхалёў Бабруйскага п. Расплятанне касы; Шейн, I, с. 243, № 16, 17. Зап. у в. Крутаўцы Навагрудскага п. Мел. на вар. З. Я. Мажэйка.

1177. Растрасі, божа

ВУ, 135-IV, т. 1, вокл. 3, л. 25, № 686. Зап. М. Федароўскі ў 1880 г. у Лідскім п. Калі чапец (шапку) адзяваюць.

1178. Пасеяў божа буйное жыта

Гілевіч, 1979, с. 197. Зап. у к-се «Шлях Ільіча» Асіповіцкага р. Пасад.

1179. Застрыганае дзіця

Шырма, с. 91, № 76. Зап. у 1945 г. у в. Дуброва Радашковіцкага р. (Тры песні пад адным нумарам.)

1180. Біце камень, біце

Шырма, с. 91, № 76. Зап. у 1945 г. у в. Дуброва Радашковіцкага р. Як застрыгаюць. (Тры песні пад адным нумарам.)

1181. Беце, беце да біты камень

АІМЭФ, ф. 8, воп. 1, спр. 51, сш. 1, л. 15. Зап. А. І. Гурскі ў 1960 г. у в. Мікалаеўшчына Стаўбцоўскага р. ад С. Белай. Застрыгаюць.

Вар.: Гілевіч, 1979, с. 200. Зап. у в. Раманы Маладзечанскага р. Пасад.

1182. Сашлі, божа, з неба

Гілевіч, 1973, с. 377. Зап. у 1970 г. у в. Паляны Барысаўскага р.

1183. Краменю-раменю

Moszyński, с. 274, № 746. Зап. у в. Дарашэвічы Мазырскага п. Калі запальваюць свечкі.

Вар.: АІМЭФ, ф. 8, воп. 1, спр. 11, сш. 1, л. 18. Зап. М. А. Жыдовіч у 1946 г. у в. Чапялі Старобінскага р. Нясуць каравай дзяліць і падсмальваюць косы.

1184. Асцерагайся, дзеванька

Federowski, с. 429, № 922. Зап. каля Раготны, Дварца, Моўчадзі Слонімскага п.

1185. Усцерагайся, дзевачка

ЦГИА ЛитССР, ф. 1135, воп. 10, № 218, л. 12. Зап. у 1885 г. у в. Трацэвічы Навагрудскага п. ад М. Міхальчук. Калі застрыгаюць маладую на пасадзе, то дзяўчаты спяваюць.

1186. І ці не жаль табе, дзеванька

Шейн, І, с. 243, № 15. Зап. у в. Крутаўцы Навагрудскага п. Брат расплятае косы.

1187. Стрыжы, цётачка, стрыжы

Гілевіч, 1973, с. 70—71. Зап. у 1965—1971 гг. у в. Альсевічы Мядзельскага р.

ПАРА МАЛАДЫМ НА ПАСАД

1188. У саду дзеванька вянкі ўе

Bykowski, 270, № 3. Зап. у в. Віткаўка Пінскага п. Заручыны. Маці сцеле кажух каля маладога. Маладая вешае палатно.

1189. Хадзіла Валечка па садзе

Гілевіч, 1979, с. 194—195. Зап. у в. Слабодка Лепельскага р. Пасад.

1190. А хадзіла малада Надзечка па двару

Гілевіч, 1979, с. 194. Зап. у в. Бараўляны Ушацкага р. Пасад.

1191. Чаму, Марыська, на пасад не йдзеш

Шейн, 1, с. 381, № 9. Зап. у Лідскім п. Маці маладой запрашае сватоў і маладога ў хату, а дзяўчаты спяваюць.

Вар.: Чубинский, с. 661. Зап. у Кобрынскім п. Заручыны; Юркевич, с. 286. Зап. у Лідскім п.; Czeczot, с. 16—17, № 30; Federowski, с. 448, № 1001. Зап. каля Раготны, Дварца, Моўчадзі Слонімскага п. У хаце маладой перад прыбыццем маладога.

1192. Ляцелі гусанькі цераз сад

Грод. губ. вед., 1895, № 1.

Вар.: АІМЭФ, ф. 8, воп. 1, спр. 51, сш. 1, л. 14. Зап. А. І. Гурскі ў 1960 г. у в. Мікалаеўшчына Стаўбцоўскага р. На пасад.

1193. Ляцелі гусанькі чэраз сад

Шейн, с. 343, № 621. Зап. у м. Чашнікі. Шлюбавіны. Калі маладую садзяць на пасад.

Вар.: Голынский, с. 276. Зап. у Магілёўскай губ. Пасад. Водзячы маладых каля дзяжы.

1194. Ляцелі гусі-лебедзі чэраз сад

ВУ, 135-IV, т. 1, вокл. 3, № 663, л. 19. Зап. М. Федароўскі ў 1880 г. у Лідскім п. Нядзеля. Перад пасадам.

1195. Як ляцела шэра зязюля цераз сад

АІМЭФ, ф. 8, воп. 1, спр. 80, сш. 7, л. 29. Зап. К. Б. Кузняцова ў 1963 г. у в. Завер'е Браслаўскага р. ад Ф. І. Пачопкі, 66 г. Спяваюць маладусе.

Вар.: Дембовецкий, с. 550, № 38. Зап. у м. Чарэя Сенненскага п. Заручыны; АІМЭФ, ф. 13, воп. 10, спр. 60, сш. 7, л. 11. Зап. В. С. Казачонак у 1968 г. у в. Гаранка Бярэзінскага р.; Шейн, с. 325, № 574. Зап. у в. Дуброўкі Лепельскага п. Калі маладую садзяць на пасад; Цітовіч, с. 69, № 54.

1196. Ляцелі гусачкі цераз сад

Розенфельд, с. 55, № 81. Зап. у в. Слабада Мінскага п.

Вар.: Дембовецкий, с. 557—558, № 106. Зап. у Чавускім п.; ГИМ, д. 56, папка 27б. Зап. Р. Падбярэзскі ў 1839 г. у Ігуменскім п.; Federowski, с. 469, № 1091. Зап. каля Моўчадзі Навагрудскага п.; Federowski, с. 429, № 921. Зап. каля Мышы і Астрова ў Кандычыцы. Субота. На пасаг; Добровольский, с. 138, № 318. Зап. у в. Шаталава Смаленскага п.; Гілевіч, 1979, с. 195. Зап. у в. Аляксандрава Дзяржынскага р.

1197. Ляцелі гусачкі чэраз сад

Дембовецкий, с. 561, № 136. Зап. у Магілёўскім п. У дзень вяселля, да шлюбу.

Вар.: Адраджэнне, с. 257, № 12. Зап. у в. Мікалаеўшчына Мінскага п. Перад шлюбам, калі садзяць маладую або маладога на пасад; Klich, с. 103, № 2. Зап. у в. Аўдзевічы каля Шчорсаў Навагрудскага п.; Захарава, с. 119. Зап. у в. Чамярын Пінскага р. Пры пасадзе маладой на пасад; Е. П., с. 65, № 38. Зап. у Быхаўскім п. Калі маладую садзяць на пачэснае месца; Гарэцкі, с. 18, № 33. Зап. у в. Багацькаўка Мсціслаўскага р. Як пад вянец ехаць; Federowski, с. 448, № 1000. Зап. каля Раготны, Дварца, Моўчадзі Слонімскага п. У хаце маладой перад прыбыццем маладога.

1198. Ляцелі гусачкі цераз сад

Шейн, III, с. 416, № 43. Зап. у 1889 г. у в. Дзякавічы Мазырскага п. Запальваюць свечкі для благаслаўлення.

Вар.: АІМЭФ, ф. 13, воп. 10, спр. 44, сш. 3, № 3. Зап. В. А. Лагоўская ў 1971 г. у в. Дубей Столінскага р.; АІМЭФ, ф. 13, воп. 8, спр. 6, сш. 1, л. 4. Зап. К. Кудласевіч у 1969 г. у в. Кароцічы Столінскага р.;

АІМЭФ, ф. 13, воп. 10, спр. 67, сш. 19, л. 4. Зап. Т. С. Ельяшэвіч у 1962 г. у в. Альшаны Столінскага р.; АІМЭФ, ф. 8, воп. 2, спр. 13, сш. 1, л. 12. Зап. Г. А. Барташэвіч у 1969 г. у в. Радчыцк Столінскага р.; АІМЭФ, ф. 13, воп. 10, спр. 14, сш. 4, л. 13. Зап. А. І. Серадзіна ў 1967 г. у в. Аўсяміра Столінскага р.; Булгаковский, с. 100—101. Зап. у Пінскім п. Садзяць на пасад; Klich, с. 164, № 11. Зап. у в. Сеняжыцы Навагрудскага п.

1199. Ляцелі гусанькі чэраз сад

АІМЭФ, ф. 8, воп. 75, спр. 100, сш. 2, л. 12—13, № 6. Зап. У. А. Васілевіч у 1975 г. у в. Нівы Бярозаўскага р. ад А. І. Самута, 1922 г. н. Як садзяць маладую на пасад.

Вар.: АІМЭФ, ф. 9, воп. 3, спр. 7, № 8. Зап. І. Харсевіч у 1888—1889 гг. у в. Хорава Пружанскага п.

1200. Да ляцелі гусачкі цераз сад

Янчук, с. 90, № 44. Зап. у в. Строчыцы Мінскага п.

Вар.: Малевіч, с. 89, № 12. Зап. у в. Карцэвічы Слуцкага п.; Шырма, с. 54, № 41. Зап. у 1940 г. у в. Дзяляцічы Любчанскага р. Як вядуць маладую на пасад: Романовский, с. 2. Зап. у Слонімскім п. Садзяць на пасад.

1201. Ляцелі гусачкі чэраз сад

АІМЭФ, ф. 8, воп. 74, спр. 86, сш. 3, л. 64. Зап. А. С. Фядосік у 1974 г. у г. п. Валожын ад Г. М. Рубацкай, 74 г.

Вар.: ЦГБ АН ЛитССР, ф. 457-XIX, л. 34, № 14. Зап. У. Паўлюкоўскі ў 1929 г. у в. Брыксічы Баранавіцкага п.; АІМЭФ, ф. 8, воп. 75, спр. 106, сш. 3, л. 7. Зап. У. Смаршчок у 1975 г. у в. Падлессе Баранавіцкага р.; Шейн, I, с. 287, № 3. Зап. у в. Мікулічы Ігуменскага п.; Kuryński, с. 105. Увечары пасля шлюбу малады прыязджае за маладой, і іх вядуць на пасад; Радченко, с. 104, № 151. Зап. у Гомельскім п.; АІМЭФ, ф. 8, воп. 78, спр. 146, сш. 3, № 91. Зап. В. І. Скідан у 1978 г. у в. Вялікія Князікоўцы Іўеўскага р.

1202. Ой, ляцелі гусанькі цераз сад

АІМЭФ, ф. 8, воп. 78, спр. 145, сш. 5, № 125. Зап. Л. А. Малаш у 1978 г. у в. Морына Іўеўскага р. ад В. А. Грыб. Нат. мел. Т. Б. Варфаламеевай.

1203. Ляцелі гусанькі цераз сад

Довнар-Запольский, с. 36, № 276. Зап. у в. Святая Воля Пінскага п.

Вар.: АІМЭФ, ф. 13, воп. 10, спр. 21, сш. 1, л. 31. Зап. Е. І. Кардаш у Слонімскім р. Як сядуць за стол; Материалы, II, с. 39. Зап. у Гродзенскай губ.; Zienkiewicz, с. 106, № 34. Зап. на Піншчыне. У нядзелю брат вядзе маладую за ручнік да стала маладога.

1204. Ляцелі гусачкі чэраз сад

Шейн, I, с. 208, № 1. Зап. А. Кіпрыянавіч у в. Семяжова Слуцкага п. Маладая сядзіць на дзяжы, закрыўшыся хустачкай. Яе благаслаўляюць.

Вар.: АІМЭФ, ф. 8, воп. 74, спр. 81, сш 2, л. 44. Зап. С. Т. Бахмет у 1974 г. у в. Сакаўшчына Валожынскага р.; АІМЭФ, ф. 10, воп. 66, спр. 21, л. 20. Зап. А. А. Боган у 1962 г. у в. Схоліна Маладзечанскага р.; АІМЭФ, ф. 8, воп. 1, спр. 83, сш. 5, л. 18. Зап. В. М. Іваноўская ў 1963 г. у в. Амеліно Смаргонскага р. Маладую садзяць на дзяжу; Гілевіч, 1974, с. 366. Зап. у в. Крэва Смаргонскага р.; РГО, р. 4, спр. 1, л. 28. Зап. у Ашмянскім п. На пасад; Ruriński, с. 104—105. Вядуць на пасад; Вилен. вест., 1867, № 103, с. 542. Маладыя садзяцца за стол; Bykowski, с. 270, № 3. Зап. у в. Віткаўка Пінскага п.; Гілевіч, 1974. Зап. у в. Угрынь Зэльвенскага р.; АІМЭФ, ф. 8, воп. 1, спр. 39, сш. 4, л. 12. Зап. І. К. Цішчанка ў 1956 г. у в. Першаі Валожынскага р. Бяруць нявесту пад рукі і садзяць на дзяжу. Дзяўчаты спяваюць; Гильтебрандт, с. 269. Зап. у в. Дравашоў Вілейскага п.; Гілевіч, 1973, с. 271. Зап. у 1964—1970 гг. у в. Лебедзева Маладзечанскага р.; Чубинский, с. 153, № 258в. Зап. у в. Кульчын Бельскага п. Пасаг.

1205. Ляцелі гусачкі цераз сад

АІМЭФ, ф. 8, воп. 73, спр. 69, сш. 1, л. 16. Зап. Г. А. Барташэвіч у 1973 г. у в. Іскань Быхаўскага р. ад Е. К. Семчанка, 1925 г. н.

1206. Ляцелі гусанькі цераз сад

Добровольский, с. 143, № 333. Зап. у в. Круцілаўка Ельнінскага п.

1207. Ляцела шэра зязюля чэраз сад

АІМЭФ, ф. 13, воп. 10, спр. 89, сш. 87. Зап. Т. А. Цітовіч у 1968 г. у в. Новы Пагост Міёрскага р. ад А. С. Цітовіч, 84 г.

1208. Ляцелі гусачкі чэраз сад

Шейн, I, с. 193—194, № 1. Зап. у в. Лускова Мінскага п. Калі настае час ісці маладой на пасад.

1209. Ды ляцела шэра зязюля чэраз сад

Cerny, с. 194, № 3. Зап. у Дзісенскім п.

1210. Ляцела зязюля цераз сад

АІМЭФ, ф. 13, воп. 10, спр. 82, сш. 57, № 2. Зап. Л. І. Трафімчык у 1974 г. у в. Качкі ад А. М. Качко, 52 г.

1211. Нясіце дзежачку хлебную

АІМЭФ, ф. 8, воп. 2, спр. 56, сш. 2, л. 3. Зап. у 1972 г. на ст. Вязынка Радашковіцкага р.

Вар.: Шырма, с. 91, № 76. Зап. у 1945 г. у в. Дуброва Радашковіцкага р. ад М. Мацеральнік. Як застрыгаюць.

1212. Стаяла каліна ды ля варот

Гілевіч, 1979, с. 193—194. Зап. у в. Кімія Барысаўскага р. Пасад.

1213. Шумліва каліна-дзерава

Гілевіч, 1979, с. 194. Зап. у в. Колюш Бярэзінскага р. Пасад.

1214. Да ўжо часіна, да ўжо гадзіна

Адраджэнне, с. 257, № 11. Зап. у 1912 г. у в. Мікалаеўшчына Мінскага п. Перад шлюбам, як маладую або маладога садзяць на пасад.

1215. Ой, дзе ж у цябе, мой жаніхна

Bykowski, с. 273, № 15. Зап. у в. Віткаўка Пінскага п. Убіраюць каравай у нядзелю рана ў маладога.

1216. Кукуе зязюля ў садочку

Hryniewič, с. 26.

1217. Дайце нам скрынанькі

Чубинский, с. 148, № 238. Зап. у в. Палоскі Бельскага п. Дружкі спяваюць, калі саджаюць на пасад маладую.

1218. Наша дружанька церам будуе

ГАДА, я. XXII, 2/67, л. 3. Зап. М. Ясеньская ў Седліцкім п. Калі для пасага ўбіваюць у сцяну тры калочкі і вешаюць ручнік.

БРАТ ВЯДЗЕ МАЛАДУЮ НА ПАСАД

1219. Ці ё ў цябе, Дарачка, родны брат?

Дембовецкий, с. 564, № 161. Зап. у Сенненскім п. У дзень вяселля, да шлюбу.

Вар.: АІМЭФ, ф. 13, воп. 10, спр. 40 в, сш. 84, л. 4. Зап. Е. Ф. Садоўская ў 1950 г. у Гарадзішчанскім с/с Магілёўскага р. Сват, пасля таго як выкупіць маладую, вядзе яе на пасад. Гэта значыць садзіць за стол разам з маладым. Вядзе старэйшы брат на кажух, які рассцілае маці.

1220. Ой, садзе, мой пасадзе

Гілевіч, 1979, с. 197. Зап. у к-се «Шлях Ільіча» Асіповіцкага р. Пасад.

1221. Дзе ж твой, Ганначка, старшы брат

АІМЭФ, ф. 13, воп. 9, спр. 27, сш. 6, л. 55. Зап. І. М. Мікуліч у 1960 г. у в. Міхайлава Барысаўскага р. ад М. І. Карповіч.

Вар.: АІМЭФ, ф. 13, воп. 10, спр. 55, сш. 14, л. 1. Зап. А. А. Апанасёнак у 1962 г. у в. Дроздзіна Барысаўскага р.; АФК, ф. 10, воп. 15, спр. 77. Зап. Т. Б. Варфаламеева ў 1977 г. у в. Лошніца Барысаўскага р.

1222. Дзе ж твой, Ніначка, большы брат?

АІМЭФ, ф. 8, воп. 77, спр. 137, сш. 1, л. 52, № 2. Зап. В. І. Скідан у 1977 г. у в. Рассвет Акцябрскага р. ад М. С. Крук, 1914 г. н.

1223. Прыстаньце, прыступіцеся

АІМЭФ, ф. 13, воп. 10, спр. 79, сш. 16. Зап. Г. М. Фалько ў 1974 г. у в. Лазавічы Клецкага р. ад Е. І. Дударэвіч, 1900 г. н.

Вар.: АІМЭФ, ф. 8, воп. 77, спр. 141, сш. 2, л. 44, № 99. Зап. у 1977 г. у в. Хорастава Салігорскага р.; АІМЭФ, ф. 8, воп. 76, спр. 116, сш. 5, л. 14, № 19. Зап. А. А. Рудаўская ў в. Бачаніна Капыльскага р. Калі маладых вядуць на пасад; Гілевіч, 1979, с. 196—197. Зап. у в. Кунцаўшчына Клецкага р. Пасад.

1224. А брат сястру вядзець

АІМЭФ, ф. 13, воп. 10, спр. 67, сш. 6, л. 15. Зап. А. С. Тачыцкая ў 1969 г. у в. Брусы Мядзельскага р. ад А. П. Мурза, 32 г.

Вар.: АІМЭФ, ф. 13, воп. 10, спр. 77, сш. 23, л. 5. Зап. Н. Ф. Апімашка ў 1974 г. у в. Граянец Чэрвеньскага р.; Гілевіч, 1973, с. 70. Зап. у 1965 г. у в. Альсевічы Мядзельскага р.

1225. А брат сястру вядзе

Шырма, с. 52, № 39. Зап. у 1934 г. у в. Задубенне Вілейскага п. Як вядуць маладую на пасад.

1226. Ой, сонейка калясом ідзе

АІМЭФ, ф. 8, воп. 73, спр. 66, сш. 3, л. 23. Зап. С. Т. Бахмет у 1973 г. у в. Дрычын Асіповіцкага р. ад А. А. Бовіч, 1927 г. н. На пасад.

Вар.: Гілевіч, 1979, с. 197. Зап. у к-се «Шлях Ільіча» Асіповіцкага р.

1227. У гародзе явар расце

Лобач, с. 114. Зап. каля Нарвы на Беласточчыне. Брат пасля ўборання і распляцення касы вядзе за стол маладую.

1228. Брат сястру на пасад водзіць

ВУ, 135-IV, т. 1, вокл. 3, л. 19, № 665. Зап. М. Федароўскі ў 1880 г. у Лідскім п. Нядзеля. Ведучы на пасад.

1229. Брат сястру за стол вядзе

Материалы, II, с. 18. Зап. у в. Бармуты Пружанскага п. Калі садзяць на пасад.

1230. Брат сястру за стол вядзе

АІМЭФ, ф. 2, воп. 11, спр. 63. Зап. З. Я. Мажэйка ў 1963 г. у в. Дубніцкае Мазырскага р. ад групы жанчын.

1231. Брат сястру за стол вядзець

Гарэцкі, с. 12, № 22. Зап. у в. Багацькаўка Мсціслаўскага р. Як маладую прыбіраюць перад вянцом.

Вар.: Васковский, с. 618. Зап. у Магілёўскай губ.; АІМЭФ, ф. 9, воп. 3, спр. 7, л. 92. Зап. І. Харсевіч у 1888—1889 гг. у в. Хорава Пружанскага п.

1232. Брацейка мой родненькі

Klich, с. 150, № 8. Зап. у Навагрудскім п.

1233. Брат сястру на пасад вядзе

Шейн, с. 360, № 672. Зап. у Барысаўскім п.

Вар.: Захарава, с. 119. Зап. у в. Чамярын Пінскага р. На пасад садзіць брат або дзядзька. Бярэ за ручнік, які прывязваюць за рукі маладой, і садзіць тры разы за стол, дзе сядзяць баяркі, а малады сядзіць за другім сталом.

1234. Да вядзе братка сястру

Гілевіч, 1979, с. 198. Зап. у в. Сяргеевічы Кіраўскага р. Пасад.

1235. Брат сястру на пасад вядзе

АІМЭФ, ф. 8, воп. 78, спр. 148, сш. 6, № 34. Зап. С. Т. Асташэвіч і У. А. Васілевіч у 1978 г. у в. Бурдзевічы Карэліцкага р. ад С. Н. Бухавец, 1911 г. н. Спяваюць маладой перад вянцом.

1236. Брат сястру на пасад вядзе

АІМЭФ, ф. 8, воп. 73, спр. 66, сш. 4, л. 28—29. Зап. М. Я. Грынблат у 1973 г. у в. Зборск Асіповіцкага р. ад А. Ц. Сацэвіч, 88 г. Як заводзяць за стол.

Вар.: АІМЭФ, ф. 8, воп. 73, спр. 72, сш. 5, л. 29. Зап. Н. Маркава ў 1973 г. у в. Бацэвічы Клічаўскага р.; АІМЭФ, ф. 13, воп. 10, спр. 23, сш. 16, л. 6. Зап. І. А. Шынгель у в. Лявонавічы Нясвіжскага р.; АІМЭФ, ф. 8, воп. 73, спр. 69, сш. 5, л. 15. Зап. Г. А. Барташэвіч у 1973 г. у в. Віркаў Клічаўскага р. Для брата маладой; АІМЭФ, ф. 13, воп. 10, спр. 63, сш. 19, л. 5. Зап. Г. І. Дыдышка ў в. Ліпск Ляхавіцкага р.; АІМЭФ, ф. 13, воп. 9, спр. 27, сш. 2, л. 8. Зап. Т. Кветка ў 1960 г. у в. Мітрапольшчына Гарадзішчанскага р.; АІМЭФ, ф. 13, воп. 13, спр. 77, сш. 27. Зап. Т. А. Грабянёк у 1974 г. у в. Забалоцце Вілейскага р.; ЦГИА ЛитССР, ф. 1135, адз. зах. 218. Зап. у 1885 г. у в. Трацэвічы Навагрудскага п. Потым застрыгаюць; Federowski, с. 469, № 1094. Зап. каля Моўчадзі Навагрудскага п.; АІМЭФ, ф. 8, воп. 76, спр. 116, сш. 4, л. 81, № 74. Зап. Л. М. Лісіна ў в. Казлы Нясвіжскага р. Як на пасад вядуць; АІМЭФ, ф. 8, воп. 75, спр. 99, сш. 1, л. 23. Зап. А. І. Гурскі ў 1975 г. у в. Тулічава Навагрудскага р.

1237. Брат сястру на пасад вядзе

АІМЭФ, ф. 8, воп. 73, спр. 72, сш. 4, л. 34. Зап. Л. М. Салавей у 1973 г. у в. Зарэчча Клічаўскага р. ад Г. Заяц і Ю. Харлан.

Вар.: Шейн, I, с. 242, № 13. Зап. у в. Крутаўцы Навагрудскага п. Калі брат вядзе сястру на пасад; Гілевіч, 1969, с. 188. Зап. у в. Асяродак Асіповіцкага р. Пасад.

1238. Да брат сястру на пасад вядзе

Адраджэнне, с. 257, № 13. Зап. у в. Мікалаеўшчына Мінскага п. Перад шлюбам садзяць на пасад маладую або маладога.

1239. Сонечка калясом ідзе

АІМЭФ, ф. 8, воп. 75, спр. 94, сш. 8, л. 2—3, № 1. Зап. С. М. Гайцюкевіч у 1975 г. у в. Крываносы Старадарожскага р. ад М. К. Пархімовіч, 64 г., В. І. Куцявец, 66 г. Калі адарваюць маладую.

1240. Братка сястру на пасад вядзе

АІМЭФ, ф. 8, воп. 75, спр. 94, сш. 5, л. 37—38, № 95. Зап. З. М. Гайцюкевіч і Г. А. Чаркас у 1975 г. у в. Малыя Гарадзяцічы Любанскага р. ад В. К. Шэўчык, З. І. Вішнеўскай.

1241. Бацька дачку на пасад вядзець

АІМЭФ, ф. 8, воп. 71, спр. 117, сш. 4, л. 25, № 20. Зап. Г. А. Барташэвіч у 1976 г. у в. Пышна Лепельскага р. ад М. І. Прывада, 1914 г. н. Як на пасад вядуць.

1242. Эй, сонейка да ў сон ідзе

АІМЭФ, ф. 8, воп. 77, спр. 137, сш. 1, л. 52—53, № 2. Зап. В. І. Скідан у 1977 г. у в. Рассвет Акцябрскага р. ад М. С. Крук, 1914 г. н.

Вар.: Гілевіч, 1979, с. 195—196. Зап. у в. Кімія Барысаўскага р. Пасад; АІМЭФ, ф. 8, воп. 75, спр. 93, сш. 4, л. 65, № 50. Зап. Л. М. Салавей і Л. П. Барабанава ў в. Ліцвяны Уздзенскага р.; АІМЭФ, ф. 8, воп. 75, спр. 96, сш. 4, л. 32, № 22. Зап. Г. А. Барташэвіч у 1975 г. у в. Явішча Уздзенскага р.

1243. Брат сястру на пасад вядзе

АІМЭФ, ф. 13, воп. 10, спр. 57, сш. 1, л. 8. Зап. Г. С. Грановіч у 1952 г. у в. Явароўшчына Смалявіцкага р.

Вар.: АІМЭФ, ф. 13, воп. 10, спр. 62, сш. 31, л. 1—2. Зап. М. С. Жураўскі ў 1962 г. у в. Падлоссе Мінскага р. Брат вядзе маладую на пасад; КСД, № 838. Зап. А. Б. Балай і Т. І. Сцяпанава ў 1953 г. у в. Бобрыкі Капаткевіцкага р.; АІМЭФ, ф. 8, воп. 74, спр. 91, сш. 1, л. 18, № 16. Зап. К. П. Кабашнікаў у 1974 г. у в. Вялікія Жаберычы Крупскага р.; АІМЭФ, ф. 8, воп. 1, спр. 92а, І ч., л. 29. Зап. М. П. Гваздзёў у 1961 г. у в. Азершчына Рэчыцкага р.; АІМЭФ, ф. 13, воп. 10, спр. 66, сш. 21, л. 11. Зап. А. А. Боган у 1962 г. у в. Вялікае Сяло Маладзечанскага р.; Розенфельд, с. 61, № 5. Зап. у в. Навасёлкі Мінскага п.; Гильтебрандт, с. 265. Зап. у в. Дравашоў Вілейскага п.; Шейн, І, с. 185, № 17. Зап. у м. Хатаевічы Мінскага п. Калі малады перад шлюбам прыязджае да маладой; АІМЭФ, ф. 8, воп. 75, спр. 106, сш. 1, л. 1. Зап. А. С. Ліс у 1975 г. у в. Гарадок Маладзечанскага р.; АІМЭФ, ф. 8, воп. 75, спр. 96, сш. 2, л. 31. Зап. Г. А. Барташэвіч у 1975 г. у в. Клінок Чэрвеньскага р. Як барыш запіваюць; АФК, ф. 10, воп. 15, спр. 77. Зап. Т. Б. Варфаламеева ў 1977 г. у в. Люцец Барысаўскага р. Мел. на вар. Т. Б. Варфаламеевай.

1244. Сонейка кала акон ідзе

АІМЭФ, ф. 13, воп. 10, спр. 11, сш. 6, л. 8. Зап. Т. І. Абрамовіч у 1967 г. у в. Гарадок Маладзечанскага р. ад А. І. Зялёнка.

Вар.: Шырма, с. 80, № 65. Зап. у 1965 г. у в. Заборцы Глыбоцкага р.; Гілевіч, 1973, с. 376. Зап. у 1970 г. у в. Паляны Барысаўскага р.; АІМЭФ, ф. 8, воп. 1, спр. 84, сш. 1, л. 19. Зап. А. С. Ліс у 1963 г. у в. Лоск Мядзельскага р.; ЦГБ АН ЛитССР, ВБФ, 124, № 8. Зап. Я. Н. Драздовіч у 1930 г. у в. Вялец на Дзісеншчыне. Пасадная; АІМЭФ, ф. 13, воп. 10, спр. 75, сш. 8, л. 2. Зап. М. Зайкоўская ў Валодзькаўскім с/с Маладзечанскага р.; АІМЭФ, ф. 13, воп. 10, спр. 63, сш. 7, л. 1. Зап. Е. А. Сянько ў 1965 г. у в. Лужок Маладзечанскага р.; АІМЭФ, ф. 8, воп. 77, спр. 136, сш. 1, л. 43. Зап. А. С. Ліс у 1977 г. у в. Барбарова Глускага р.; АІМЭФ, ф. 8, воп. 75, спр. 104, сш. 1, л. 31. Зап. І. К. Цішчанка ў 1975 г. у в. Улукі Слаўгарадскага р.; АІМЭФ, ф. 8, воп. 75, спр. 108, сш. 1, л. 29, № 27. Зап. К. П. Кабашнікаў у в. Гацец Чэрвеньскага р.; АІМЭФ, ф. 8, воп. 2, спр. 43 а, л. 6—7. Зап. вучні Слабадской СШ у 1962 г. у в. Алашкі Шаркаўшчынскага р.; АІМЭФ, ф. 13, воп. 10, спр. 76, сш. 17, л. 3. Зап. М. С. Волкава ў 1974 г. у г. п. Варапаева Пастаўскага р.

1245. Мамулечка мая родная

Гілевіч, 1979, с. 90—91. Зап. у в. Любатынь Талачынскага р. Вянкі (зборная, ці суборная, субота, дзявочы, або паненскі, вечар).

1246. Брат сястру на пасад вядзе

Шейн, I, с. 283—284, № 5. Зап. у Мінскім п.

1247. Мамулечка мая родная

Гарэцкі, с. 47, № 118. Зап. у в. Багацькаўка Мсціслаўскага р. Вар.: АІМЭФ, ф. 8, воп. 77, спр. 133, сш. 3, № 26. Зап. І. І. Крук у 1977 г. у в. Лучын Рагачоўскага р.

1248. Дзевачка на пасад ідзець

Гілевіч, 1979, с. 199. Зап. у в. Слабодка Лепельскага р. Пасад.

1249. На гарэ, на гарэ новы дом

ИРЛИ, к. 40, спр. 2, л. 1, № 1. Зап. М. Ю. Зубаў у 1906 г. у в. Мікулічы Клімавіцкага п.

Вар.: АІМЭФ, ф. 8, воп. 75, спр. 97, сш. 1, л. 70—71. Зап. Л. П. Бялясава ў 1975 г. у в. Рачэнь Любанскага р. Як вядуць на пасад; АІМЭФ, ф. 8, воп. 75, спр. 96, сш. 4, л. 74, № 61. Зап. Г. А. Барташэвіч у 1975 г. у в. Асяродак Старадарожскага р.; АІМЭФ, ф. 8, воп. 75, спр. 97, сш. 1, л. 22, № 14. Зап. Л. П. Бялясава ў 1975 г. у в. Языль Старадарожскага р.; АІМЭФ, ф. 13, воп. 10, спр. 6, сш. 1, л. 2. Зап. А. У. Сеўрук у 1953 г. у в. Таль Любанскага р.; АІМЭФ, ф. 13, воп. 10, спр. 56, сш. 14, л. 2—3. Зап. В. У. Вараб'ёва ў 1960 г. у в. Закальное Любанскага р.; Шейн, III, с. 455, № 123. Зап. у в. Дубей Слуцкага п. Ідзе маладая на пасад з братам.

1250. Брат сястрыцу на пасад вядзе

Гілевіч, 1974, с. 365. Зап. у в. Зачэпічы Шчучынскага р.

1251. Ох, брат сястру за стол вядзе

АІМЭФ, ф. 2, воп. 11, спр. 63. Зап. З. Я. Мажэйка ў 1963 г. у в. Дубніцкае Мазырскага р. ад групы жанчын.

1252. Брат сястру на пасад вядзе

Гілевіч, 1974, с. 365. Зап. у в. Зачэпічы Шчучынскага р.

1253. Брат сястру

АІМЭФ, ф. 13, воп. 10, спр. 73, сш. 1 б, л. 19. Зап. Т. Крывенькая ў 1973 г. у в. Валоўск Ельскага р. ад К. Лазоўскай, 50 г.

1254. Памалу, дружкі, ідзіце

Захарава, с. 118. Зап. у в. Чамярын Пінскага р. Дружкі з другой хаты, дзе адзелі маладую, вядуць яе з гарманістам да бацькоў.

1255. Калясом сонечка на гару йдзе

Чубинский, с. 150, № 240. Зап. у в. Харошчанка Бельскага п. Пасаг.

1256. Станьце, дзеванькі, у тры радочкі

Захарава, с. 145. Зап. у 1968 г. у в. Чамярын Пінскага р. Апранаюць нявесту.

1257. Зайграйце, музыкі, жалосна

Гілевіч, 1974, с. 366. Зап. у в. Угрынь Зэльвенскага р.

1258. Станавіся, радзіма, ўсенька ў рад

Гілевіч, 1979, с. 195. Зап. у в. Лявонавічы Нясвіжскага р. Пасад.

1259. Зайграйце, музыкі, зайграйце

АФК, ф. 10, воп. 15, спр. 77. Зап. Т. Б. Варфаламеева ў 1977 г. у в. Велеўшчына Лепельскага р. ад П. Ф. Падабед, 65 г., Х. Т. Арэхава, 75 г.

1260. Станавіся, радзіначка, уся ў рад

Moszyński, с. 274, № 748. Зап. у в. Дзякавічы Мазырскага п. Як запаляць свечкі, то вядуць на пасад і спяваюць.

1261. Станавіся, радзіначка, уся ў рад

Шейн, III, с. 454, № 122. Зап. у в. Дубей Слуцкага п. Як маладая ідзе на пасад, прыпяваюць да маці маладой, брата, сястры, цёткі.

1262. Зборная гадзінка настала

АІМЭФ, ф. 8, воп. 2, спр. 32, сш. 2, л. 15. Зап. В. І. Скідан у 1970 г. у в. Новыя Якіняны Астравецкага р. Як пачынаецца вяселле.

Вар.: АІМЭФ, ф. 8, воп. 75, спр. 104, сш. 1, л. 30. Зап. І. К. Шішчанка ў 1975 г. у в. Улукі Слаўгарадскага р. Калі маладую вядуць на пасад; АІМЭФ, ф. 8, воп. 75, спр. 111, л. 68. Зап. В. Новік у 1974 г. у в. Вараняны Астравецкага р.; АІМЭФ, ф. 8, воп. 2, спр. 34, сш. 2, л. 14. Зап. К. П

Кабашнікаў у 1970 г. у в. Калінцы Астравецкага р. Калі вядуць на пасад і ў маладой ёсць бацькі і радня; Гілевіч, 1974, с. 366. Зап. у в. Бакшты Іўеўскага р.

1263. Пастаньце, суседцы, усе ў рад

Романов, VIII, с. 516. Зап. у в. Завулкі Дзісенскага п.

Вар.: АІМЭФ, ф. 8, воп. 75, спр. 102, сш. 2, л. 32. Зап. С. Т. Бахмет у 1975 г. у в. Восава Глыбоцкага р. Як доруць маладую; АІМЭФ, ф. 8, воп. 2, спр. 28, сш. 1, л. 1. Зап. Л. А. Малаш у 1970 г. у в. Дубнікі Астравецкага р.; АІМЭФ, ф. 13, воп. 9, спр. 6, л. 1. Зап. Д. П. Шыцік у 1960 г. у в. Церабяжоў Столінскага р. На пасад; АІМЭФ, ф. 8, воп. 75, спр. 111, л. 65. Зап. В. Новік у 1974 г. у в. Варняны Астравецкага р.

1264. Зборная гадзінка настае

АІМЭФ, ф. 8, воп. 75, спр. 111, л. 70. Зап. В. Новік у 1974 г. у в. Лынкішкі Астравецкага р. ад Ю. Тамашэвіч.

Вар.: Шейн, с. 360, № 671. Зап. у Барысаўскім п.; ЭМ, № 612, л. 6. Зап. Г. Высакінская ў Ваўкавыскім п.; АІМЭФ, ф. 8, воп. 1, спр. 42, сш. 2, л. 10. Зап. С. І. Міско ў 1959 г. у в. Пронькі Мядзельскага р. Маладая ўстае з пасаду; Саламевіч, с. 289—290, № 375. Зап. каля Пружан, Бярозы, Шарашова, Белавежы. Перад ад'ездам да маладой.

1265. Баславіце, панове

АІМЭФ, ф. 8, воп. 77, спр. 130, сш. 2, л. 17, № 13. Зап. Г. А. Барташэвіч у 1977 г. у в. М. Рожан Салігорскага р. ад Н. В. Шульгі. Як маладую вядуць на пасад.

1266. Ганна ступіла на парог

КСД, № 982. Зап. А. У. Арашонкава і З. Н. Казлова ў 1958 г. у в. Маханевічы Ельскага р. ад У. Е. Заяц, 70 г. Калі маладая ўваходзіць у хату маткі ў пачатку вяселля.

1267. Ляцелі гусачкі цераз сад

АІМЭФ, ф. 8, воп. 76, спр. 123, сш. 1, л. 18, № 17. Зап. Л. М. Салавей у 1976 г. у в. Матырына Лепельскага р. ад А. Б. Шанкевіч, 1912 г. н., Е. Я. Нікулёнак, 1900 г. н. Як вядуць з каморы прыбраную маладую на пасад.

1268. Ступнула дзеванька на парог

Гілевіч, 1979, с. 199. Зап. у в. Хадзявічы Слонімскага р. Пасад.

1269. Станавіся, радзіма, усенька ў рад

АІМЭФ, ф. 13, воп. 10, спр. 77, сш. 29, л. 2. Зап. А. А. Клыга ў 1974 г. у в. Востава Капыльскага р. ад Т. М. Галубовіч, 1902 г. н.

1270. Да ступіла Манечка на парог

АІМЭФ, ф. 13, воп. 10, спр. 74, сш. 3. Зап. В. П. Бобр у 1973 г. у Мазырскім р.

Вар.: Пашкова, с. 34. Зап. у в. Глінна Ракітнеўскага р. Ровенскай вобл. Пасад на заручынах.

1271. Ой, ступіла млода дзяўчынка на парог

Ніва, 1979, 22—IV, с. 5. Зап. М. Гайдук у 1979 г. у м. Нараўка на Беласточчыне ад М. Янюк, 1908 г. н.

1272. Скора Адарка на пасад

Шейн, III, с. 454, № 121. Зап. у в. Дубей Слуцкага п. Маладую вядуць на пасад.

1273. Дзевачка на парог ступае

Свитова, с. 136, № 95. Зап. у 1953 г. у в. Астраглядава Старадубскага р. ад групы жанчын. Маладую ўводзяць у хату, каб пасадзіць разам з маладым.

1274. Пастаньце, баяр'ё, усе ў рад

Карский, Бел. п., с. 257—258, № 80. Зап. у в. Навасёлкі Трокскага п.

1275. Ох ты, Ганначка, зборніца

Радченко, с. 76, № 27. Зап. у Гомельскім п.

1276. Ступіла Евачка на парог

Шейн, I, с. 253, № 1. Зап. у в. Міхалёў Бабруйскага п. Брат вядзе сястру да маладога.

1277. Ступіла Манечка на парог

АІМЭФ, ф. 8, воп. 73, спр. 69, сш. 1, л. 91. Зап. Г. А. Барташэвіч у 1973 г. у в. Іскань Быхаўскага р. ад Л. М. Ляпейка, 1913 г. н. Як маладую вядуць на пасад.

1278. Да ступіла Анечка на парог

АІМЭФ, ф. 13, воп. 10, спр. 89, сш. 85. Зап. М. А. Прахарэнка ў 1971 г. у г. п. Камарын Брагінскага р. ад П. С. Іванова, 75 г.

Вар.: АІМЭФ, ф. 13, воп. 9, спр. 6, л. 1. Зап. Д. П. Шыцік у 1960 г. у в. Церабежаў Столінскага р. На пасад.

1279. Разаслалася бавалніца па сенях

Брен, с. 28. Зап. у Бельскім п. Пасля прыезду маладога.

1280. Раскінанё павалочаньку па сенях

ГАДА, ф. XXII, 2/67, № 6. Зап. М. Ясеньская ў Седліцкім п. На пасадзе.

1281. Ляцелі галачкі ў тры стадачкі

АІМЭФ, ф. 13, воп. 10, спр. 74, сш. 5 а, л. 25. Зап. у 1973 г. у в. Матрункі Мазырскага р.

Вар.: ФБ АН БССР, ф. 122, л. 49, № 4. Зап. у 1836—1838 гг. у Лепельскім п. Як маладая ўваходзіць з дружынай у хату.

1282. Ляцелі галкі рад па радочку

АН СССР, ф. 216, воп. 3, № 1050. Зап. Ф. Мейзнер у Мінскай губ.

1283. Ляцелі галкі та й у тры радкі

АІМЭФ, ф. 13, воп. 9, спр. 1, л. 6. Зап. М. Ермаловіч у 1955 г. у в. Пяшчанка Антонаўскага р. ад В. М. Ермаловіч.

Вар.: Захарава, с. 150. Зап. у 1970 г. у в. Салава Драгічынскага р.; АІМЭФ, ф. 8, воп. 1, спр. 70, сш. 3, л. 27. Зап. А. І. Гурскі ў 1961 г. у в. Дуянаўка Гомельскага р. Як вядуць на пасад; Гілевіч, 1973, с. 383. Зап. у в. Паляны Барысаўскага р.; Радченко, с. 73, № 17. Зап. у Гомельскім п.; АІМЭФ, ф. 8, воп. 78, спр. 150, сш. 2, л. 37, № 11. Зап. К. П. Кабашнікаў у 1978 г. у в. Палессе Чачэрскага р.; АІМЭФ, ф. 2, воп. 11, спр. 65. Зап. З. Я. Мажэйка ў 1965 г. у в. Тонеж Лельчыцкага р. Як маладая ідзе на пасад; Kolberg, с. 210, № 5. Зап. каля Пінска, Любашава ў в. Мокрае. Пасля шлюбу, паснедаўшы, дружкі спяваюць. Мел. на вар. З. Я. Мажэйка.

1284. Ляцелі галачкі ў тры радачкі

АІМЭФ, ф. 8, воп. 1, спр. 24, л. 12—13. Зап. В. М. Мінкялевіч у 1949 г. у в. Бальшыя Гарадзячыцы Любанскага р.

1285. Ляцелі галачкі, чатыры парачкі

Романов, I—II, с. 359, № 96. Зап. у Рагачоўскім п.

Вар.: Розенфельд, с. 70, № 23. Зап. у в. Мятлічна Мінскага п.; РГО, р. 53, спр. 110, л. 6, № 31. Зап. у Барысаўскім п.; Шейн, с. 313. Зап. у в. Бабчы Лепельскага п. На заручыны ўводзяць маладую; Романов, VIII, с. 503. Зап. у м. Манастыршчына Мсціслаўскага п. Заручыны; Материалы, II, с. 20—21. Зап. у Пружанскім п. Калі саўюць вянок; Czeczot, с. 40. Зап. у в. Юзафатава Лепельскага п. Калі маладая з дружкамі заходзіць у хату; Шлюбскі, с. 94—95, № 158. Зап. у 1915 г. у в. Ар-

лоўка Віцебскага п. У пачатку вяселля ў маладой; Дембовецкий, с. 557, № 105. Зап. у Галенеўскім прыходзе Чавускага п. Напярэдадні вяселля; Гілевіч, 1979, с. 201. Зап. у в. Столле Барысаўскага р. Пасад.

1286. Лятуць пташачкі на тры стадачкі

Романов, VIII, с. 514. Зап. у Дзісенскім п. Перад шлюбам.

1287. Ляцелі галанькі ў тры стаданькі

АІМЭФ, ф. 13, воп. 10, спр. 63, сш. 17, л. 3—4. Зап. М. І. Смалюк у 1952 г. у г. п. Камянюкі Камянецкага р.

Вар.: АІМЭФ, ф. 13, воп. 10, спр. 89, сш. 83. Зап. Н. Ф. Дрывіла ў 1968 г. у в. Вуглы Нараўлянскага р.; АІМЭФ, ф. 8, воп. 75, спр. 94, сш. 1, л. 65, № 36. Зап. Т. Ф. Кныровіч у 1975 г. у в. Засценак Любанскага р.; АІМЭФ, ф. 13, воп. 9, спр. 1, л. 12. Зап. Л. А. Вышынская ў 1975 г. у в. Дзямідаўшчына Брэсцкай вобл.; АІМЭФ, ф. 13, воп. 9, спр. 6, л. 45. Зап. В. І. Ільяніцкая ў 1960 г. у в. Плоска Брэсцкага р.; Радченко, с. 70, № 9. Зап. у Гомельскім п.; Чубинский, с. 115, № 138. Зап. у Чарнігаўскім п.

1288. Да ступіла Манечка на парог

Moszyński, с. 272, № 739. Зап. у в. Галубіца Мазырскага п. Калі вядуць на пасад.

1289. Зялёненькі вінаград

Гілевіч, 1974, с. 362, № 363. Зап. у в. Вуглы Полацкага р.

Вар.: АІМЭФ, ф. 8, воп. 9, спр. 8, л. 2. Зап. А. С. Емяльянаў у 1968 г. у в. Струнне Полацкага р.; Гілевіч, 1979, с. 254. Зап. у в. Ассё Лепельскага р. Маладой у застоллі.

1290. Увілася дзевачка, увілася

АІМЭФ, ф. 13, воп. 10, спр. 62, сш. 10, л. 3. Зап. Г. Ф. Гушча ў 1966 г. у в. Турэц Клічаўскага р.

1291. Каціся, перцу, да на Дунаю садзіся

ВУ, 135—IV, т. 1, вокл. 3, л. 18, № 664. Зап. М. Федароўскі ў 1880 г. у Лідскім п. Нядзеля. Ведучы на пасад.

1292. Іванкаў бацька па двару ходзіць

АІМЭФ, ф. 8, воп. 1, спр. 92 а, I ч, л. 39. Зап. М. П. Гваздзёў у 1961 г. у в. Тонеж Лельчыцкага р. ад. П. Раўкоўскай, 55 г. Спяваюць у доме маладога перад тым, як садзіць гасцей за стол, і збіраюцца да нявесты.

1293. Благаславі, маці, сваёму дзіцяці

АІМЭФ, ф. 13, воп. 10, спр. 54, л. 105. Зап. В. Іванцік у 1956 г. у Гайнаўскім п.

1294. Благаславі, ацец, маці

Адраджэнне, с. 257, № 10. Зап. у 1912 г. у в. Мікалаеўшчына Мінскага п. Перад шлюбам, як маладую або маладога садзяць на пасад.

1295. Ой, нізам, нізам

Захарава, с. 145. Зап. у 1967 г. у в. Моладава Іванаўскага р. Адзяваюць.

1296. У баценькі ўсё харашэнька

Чубинский, с. 207, № 458. Зап. у в. Кульчын Бельскага п.

1297. Злянула два анёлы з неба

ГАДА, ф. XXII, 2/67, л. 6, № 4. Зап. М. Ясеньская ў Седліцкім п. Садзячы маладых на пасаг (за стол).

1298. Чэраз сені таварняю заслана

Брен, с. 28. Зап. у Бельскім п. Пасля прыезду маладога.

1299. Лятуць, лятуць два галубы цераз сад

Гілевіч, 1979, с. 195. Зап. у в. Бакачы Мядзельскага р. Пасад.

Вар.: АІМЭФ, ф. 8, воп. 79, спр. 159, сш. 2, № 81. Зап. С. Т. Асташэвіч, Л. І. Павецьева, У. А. Васілевіч у 1979 г. у в. Рабунь Вілейскага р. Садзяць на пасад; АІМЭФ, ф. 8, воп. 2, спр. 39, сш. 1, л. 54. Зап. Л. М. Салавей у 1971 г. у в. Груздава Пастаўскага р. ад М. М. Казлоўскай, 1911 г. н.; АІМЭФ, ф. 8, воп. 1, спр. 65, сш. 5, л. 40. Зап. І. І. Лушчыцкая ў 1961 г. у в. Сосенкі Вілейскага р.; АІМЭФ, ф. 8, воп. 1, спр. 42, сш. 2, л. 9—10. Зап. С. М. Міско ў 1959 г. у в. Пронькі Мядзельскага р. Вядуць на пасад: АІМЭФ, ф. 8, воп. 2, спр. 45, сш. 1, л. 34. Зап. С. В. Барыс у в. Казароўшчына Варапаеўскага р. У нядзелю раніцой у маладой да прыезду маладога дзве баяркі бяруць маладую пад рукі і вядуць за стол, садзяць на кут і дораць; АІМЭФ, ф. 13, воп. 9, спр. 27, сш. 6, л. 55. Зап. Н. М. Мікуліч у 1960 г. у в. Міхайлава Барысаўскага р.; АН СССР, ф. 134, воп. 1, № 224, л. 10. Зап. А. А. Шахматаў у 1908 г. у Барысаўскім п.; Чубинский, с. 68, № 10. Зап. у м. Давыд-Гарадок Мазырскага п. Заручыны; АІМЭФ, ф. 1, воп. 1, спр. 42, сш. 2, л. 30, № 26. Зап. С. М. Міско ў в. Дзягілі Мядзельскага р.; АІМЭФ, ф. 8, воп. 1, спр. 64, сш. 2, л. 43. Зап. А. І. Гурскі ў 1961 г. у в. Целякі Мядзельскага р.; АІМЭФ, ф. 8, воп. 1, спр. 78, сш. 6, л. 44. Зап. В. Я. Бурносаў у 1963 г. у в. Сырмеж Мядзельскага р.; АІМЭФ, ф. 8, воп. 1, спр. 66, сш. 1, л. 18. Зап. Л. І. Ткачова ў 1961 г. у в. Пронькі Мядзельскага р. Калі вядуць маладую на

пасад; АФК, ф. 10, воп. 15, спр. 27. Зап. Т. Б. Варфаламеева ў 1977 г. у в. Васіліны Пастаўскага р.; АІМЭФ, ф. 13, воп. 10, спр. 67, сш. 2, л. 4. Зап. Г. Н. Сметанка ў 1952 г. у в. Навасёлкі Мядзельскага р.; АІМЭФ, ф. 13, воп. 10, спр. 75, сш. 10, л. 2. Зап. Н. Валасевіч у 1973 г. у в. Вузла Мядзельскага р.

1300. За гарою сонейка ўзыходзіць

Захарава, с. 150. Зап. у 1967 г. у в. Знаменка Брэсцкага р. Пасад.

1301. Цябе садзяць на пасадзе

Federowski, с. 896, № 421. Зап. каля Васілішак у вв. Нецеч і Ляцк Лідскага п. ад Ярашэвіч. Садзячы маладую на пасад.

МАЛАДЫЯ СЯДЗЯЦЬ НА ПАСАДЗЕ

1302. Пасадзілі ягадку

Гілевіч, 1979, с. 202. Зап. у в. Замошша Барысаўскага р. Пасад.

1303. Дзе княгінька сядзіць

Шейн, с. 460, № 26. Зап. у Гарадоцкім р. Перад шлюбам, калі садзяць на пасад.

1304. Што ж там за пташачка

Гильтебрандт, с. 268—269. Зап. у в. Дравашоў Вілейскага п.
Вар.: АІМЭФ, ф. 13, воп. 10, спр. 57, сш. 3, л. 4. Зап. У. І. Дзявойка ў в. Гута Жалудоцкага р.

1305. Ці не шкада табе, Іванка

АІМЭФ, ф. 8, воп. 1, спр. 92 а, л. 38. Зап. М. П. Гваздзёў у 1961 г. у в. Тонеж Лельчыцкага р. ад П. Ракоўскай, 55 г. Спяваюць у доме маладога, як садзяць гасцей за стол перад зборамі да нявесты.

1306. Ці не жаль табе, Агапка

ГИМ, ф. 56, папка 27б. Зап. Р. Падбярэзскі ў 1839 г. у в. Баралычы Ігуменскага п.
Вар.: Захарава, с. 150. Зап. у 1969 г. у в. Какорыца Драгічынскага р. Пасад.

1307. Горка тая смуродзіна

КСД, № 830. Зап. Н. В. Сіняк і А. А. Крывіцкі ў м. Гарадзяцічы Любанскага р. ад Н. П. Вішнеўскай, 22 г., І. П. Мігун, 63 г.

1308. Стань, маці, на канец стала

АІМЭФ, ф. 8, воп. 73, спр. 73, сш. 2, л. 13, № 11. Зап. К. П. Кабашнікаў у 1973 г. у в. Баркалабава Быхаўскага р. ад Т. П. Турынай, 1908 г. н.

1309. Глянь, мамка, ды на мой пасад

Романов, I—II, с. 343, № 24. Зап. у Гомельскім п.

1310. Ды чыя ж то маманька

ФБ АН БССР, ф. 3, воп. 1, адз. зах. 3, л. 219, № 531. Зап. С. Н. Сахараў у 1936 г. у в. Стрымкі Дзвінскага п. ад М. Рубанік, 22 г.

Вар.: Сахараў, с. 97, № 258. Зап. у 1936 г. у м. Краслава; АІМЭФ, ф. 8, воп. 1, спр. 67, сш. 1, л. 31. Зап. Г. А. Барташэвіч у 1961 г. у в. Блізнікі Мядзельскага р. Пяюць, калі збіраюцца дзяўчаты і пачынаюць віць вянок; АІМЭФ, ф. 8, воп. 2, спр. 47, сш. 1, л. 5. Зап. А. М. Акунькова ў 1971 г. у в. Кураполле Пастаўскага р.; АІМЭФ, ф. 13, воп. 10, спр. 67, сш. 15, л. 53. Зап. У. А. Барадзеева ў 1953 г. на шклозаводзе «Гута»; Гілевіч, 1974, с. 376—377. Зап. у в. Гарадзішча.

1311. Ядзіна матачка

АІМЭФ, ф. 8, воп. 74, спр. 83, сш. 4, л. 10. Зап. А. С. Ліс у 1974 г. у в. Пруды Стаўбцоўскага р. ад К. Душачкі, 1914 г. н.

Вар.: АІМЭФ, ф. 13, воп. 10, спр. 40, сш. 87, л. 1. Зап. Р. П. Нікалаева ў 1950 г. у в. Гуры Ветрынскага р.; Гильтебрандт, с. 268. Зап. у в. Дравашоў Вілейскага п.; Е. П., с. 66—67, № 40. Зап. у Быхаўскім п.; АІМЭФ, ф. 8, воп. 74, спр. 84, сш. 3, л. 7, № 7. Зап. Л. М. Салавей у 1974 г. у в. Жорнаўка Бярэзінскага р.; ЦГАЛИ, ф. 1429, воп. 1, адз. зах. 9, л. 133. Зап. у в. Жорнаўка Бярэзінскага р.

1312. А чыя гэта матуля

АІМЭФ, ф. 8, воп. 2, спр. 38, сш. 2, л. 37. Зап. С. Т. Бахмет у 1970 г. у в. Бальшыя Свіранкі Астравецкага р. ад Ч. Свіла.

1313. Чыя гэта мамачка

АІМЭФ, ф. 13, воп. 10, спр. 77, сш. 21, л. 2. Зап. А. В. Бурак у 1974 г. у г. п. Радашковічы ад В. В. Радзевіч, 58 г.

1314. А чыя ж гэта матуля

АІМЭФ, ф. 8, воп. 75, спр. 111, л. 129. Зап. В. Новік у 1974 г. у в. Лынкішкі Астравецкага р. ад Д. Тамашэвіч.

Вар.: Гілевіч, 1979, с. 263. Зап. у в. Нявелічы Дзяржынскага р. Маладой у застоллі.

1315. А божа мой да мілюсенькі

АІМЭФ, ф. 13, воп. 10, спр. 82, сш. 51, № 1. Зап. Л. М. Касмовіч у 1974 г. у в. Зарэчча Нясвіжскага р. ад В. П. Касмовіч, 76 г.

1316. Ходзіць дзеванька каля століка

АІМЭФ, ф. 13, воп. 10, спр. 32, сш. 3, л. 5. Зап. А. Т. Аляшкевіч у 1950 г. у в. Крывічы Іўеўскага р. ад О. А. Пісар.

1317. Дзеваччына мамачка

АІМЭФ, ф. 8, воп. 75, спр. 93, сш. 4, л. 66, № 51. Зап. Л. М. Салавей і Л. П. Барабанава ў в. Ліцвяны Уздзенскага р. ад Г. С. Азаркевіч, 1916 г. н., М. М. Чабан, 1914 г. н.

Вар.: АІМЭФ, ф. 13, воп. 6, спр. 14, сш. 10. Зап. С. Талстая ў 1976 г. у в. Зенькавічы Уздзенскага р.

1318. Манеччына мамачка

Гілевіч, 1979, с. 49. Зап. у в. Трасцяніца Барысаўскага р. Да сватання, сватанне і заручыны.

1319. Манеччына мамачка

АІМЭФ, ф. 13, воп. 10, спр. 56, сш. 15, л. 1—2. Зап. Я. І. Доўбар у 1953 г. у в. Лапаравічы Мінскага р. ад А. С. Прановіч, 62 г. За сталом перад шлюбам.

1320. Маладзенькі Васілька

АІМЭФ, ф. 8, воп. 78, спр. 156, сш. 6, л. 16. Зап. А. С. Ліс у 1978 г. у в. Шалыгі Маладзечанскага р. ад Н. Сак, 1929 г. н., М. Цівуновіч, 1932 г. н.

1321. І, маладая Манечка, дзе ты стаяла?

АІМЭФ, ф. 13, воп. 10, спр. 82, сш. 60, № 6. Зап. Л. В. Жукоўская ў 1974 г. у в. Дзеразкі Маладзечанскага р. ад М. І. Сянько, 1898 г. н.

Вар.: АІМЭФ, ф. 8, воп. 75, спр. 106, сш. 1, л. 57. Зап. А. С. Ліс у 1975 г. у в. Гудаўшчына Маладзечанскага р.

1322. Дзе ж ты, малада Олечка, хадзіла

АІМЭФ, ф. 8, воп. 2, спр. 18, сш. 4, л. 4. Зап. Л. М. Салавей у 1969 г. у в. Рудка Пінскага р. ад Г. Жук. Калі ўбіраюць нявесту.

Вар.: Захарава, с. 117. Зап. у в. Чамярын Пінскага р. Калі ўбіраюць маладую, то збіраецца многа людзей паглядзець і спяваюць; АІМЭФ, ф. 8, воп. 2, спр. 18, сш. 3, л. 32. Зап. Л. М. Салавей у 1969 г. у в. Радчыцк Столінскага р. Калі маладую садзяць на кажух; Federowski,

с. 377, № 743. Зап. каля Ляхавіч і Клецка Слуцкага п. Нядзеля. Да прыезда маладога; КСД, № 772. Зап. у в. Месяцічы Пінскага р.; АІМЭФ, ф. 8, воп. 2, спр. 19, сш. 2, л. 42. Зап. М. С. Шушкевіч у 1969 г. у в. Масевічы Пінскага р.; Гілевіч, 1979, с. 78. Зап. у в. Міхайлы Свіслацкага р. Вяночкі (зборная, ці суборная, субота, дзявочы, або паненскі, вечар).

1323. А ў гародзе не роза цвіцець — макоўка

АФК, ф. 10, воп. 15, спр. 76. Зап. Т. Б. Варфаламеева ў 1976 г. у в. Старое Сяло Ушацкага р. ад З. О. Куль, 42 г.

1324. Гіб'юцца лаўкі пад дзеўкамі

АІМЭФ, ф. 9, воп. 3, спр. 7, л. 30. Зап. У. Харсевіч у 1888—1889 гг. у в. Хорава Пружанскага п.

1325. Паселі дзевачкі

Гілевіч, 1973, с. 172. Зап. у 1962—1968 гг. у в. Арэшніца Клецкага р.

1326. Па чым пазнаці калінку ў садзе?

Гілевіч, 1979, с. 255. Зап. у в. Ілья Вілейскага р. Маладая ў застоллі.

1327. А па чым пазнаці ды калінку ў лузе?

Гарэцкі, с. 18—19, № 34. Зап. у в. Багацькаўка Мсціслаўскага п. Калі прыбраная пад вянец не плачыць, каб заплакала.

1328. Можна каліну

АІМЭФ, ф. 13, воп. 9, спр. 8. Зап. А. С. Емяльянаў у 1961 г. у в. Забшчане Касцюковіцкага р. ад М. А. Азарэнка. Вядуць на пасад.

1329. Прыйшлі дзеўкі, прыйшлі дзеўкі

Гілевіч, 1979, с. 265—266. Зап. З. Кулеш у в. Вялікае Вобрына Карэліцкага р. Маладой у застоллі.

1330. Сіняя валошачка

АІМЭФ, ф. 8, воп. 1, спр. 41, сш. 4, л. 37. Зап. Г. А. Барташэвіч і К. Б. Кузняцова ў в. Дабраслаўка Лагішынскага р. ад Н. Хоміч, 1943 г. н. Маладая збіраецца да шлюбу.

1331. Ёлка-сасонка зіму й лета зялёна

Е. П., с. 62, № 34. Зап. у Быхаўскім п. Падвянечная.

1332. [Ляцелі гусачкі чэраз сад]

Federowski, с. 385, № 768. Зап. каля Ляхавіч і Клецка Слуцкага п. Калі маладую пасадзяць на дзяжу.

1333. Ой, жарка, жарка калінка ў лузе

РГО, р. IV, воп. 1, спр. 12, л. 1. Зап. у 1840—1845 гг. у Вілейскім п. Вар.: Гілевіч, 1979, с. 200. Зап. у в. Суцін Пухавіцкага р. Пасад.

1334. Маладая Гэлечка у сені ўступіла

Гілевіч, 1979, с. 199. Пасад.

1335. Да цярэшня-вішня

Federowski, с. 484—485, № 1162. Зап. каля Моўчадзі Навагрудскага п. Садзяць на пасад.

Вар.: Адраджэнне, с. 258, № 15. Зап. у 1912 г. у в. Мікалаеўшчына Мінскага п. Пасад перад шлюбам; АІМЭФ, ф. 13, воп. 10, спр. 67, сш. 2. Зап. Г. Н. Сметанка ў 1952 г. у в. Навасёлкі Мядзельскага р.

1336. Маладая дзяўчына

АІМЭФ, ф. 13, воп. 9, спр. 27, сш. 2, л. 9. Зап. Т. Кветка ў 1966 г. у в. Мітрапольшчына Гарадзішчанскага р. ад Е. К. Кветка.

Вар.: Захарава, с. 149. Зап. у 1969 г. у в. Рэпічы Баранавіцкага р. Пасад; АІМЭФ, ф. 8, воп. 73, спр. 66, сш. 1, л. 29. Зап. С. Т. Бахмет у 1973 г. у в. Зборск Асіповіцкага р. Як на пасад садзяць.

1337. У вінным калодзезі

АІМЭФ, ф. 13, воп. 10, спр. 52, сш. 24, л. 1. Зап. В. І. Забаронак у 1972 г. у в. Малявічы Вілейскага р. ад Я. П. Пакладок, 43 г.

1338. Ды сядзела дзеванька вышэй усіх

Захарава, с. 153. Зап. у Брэсцкай вобл. Перад ад'ездам да шлюбу.

1339. І сцяклося, і сцяклося дзве рэчанькі

Материалы, II, с. 47—48. Зап. у Кобрынскім п. Вызаў родных.

1340. Благаславі, божа, сей пасаг

РГО, р. 11, спр. 8, л. 35—37. Зап. у Бельскім п. Спяваюць пасаг, калі малады прыедзе да маладой.

1341. Да не слухай, Зіначка

АІМЭФ, ф. 8, воп. 1, спр. 82, сш. 2, л. 26. Зап. Г. А. Барташэвіч у 1963 г. у в. Лохаўшчына Маладзечанскага р. ад Е. С. Сымановіч, 40 г. За стол садзяцца.

Вар.: Материалы, II, с. 45—46. Зап. у Кобрынскім п. Спяваюць у дарозе.

1342. За лесам, лесам голас заходзіць

АІМЭФ, ф. 8, воп. 1, спр. 104, сш. 1, л. 36. Зап. А. С. Ліс у 1966 г. у в. Праходы Глыбоцкага р. ад У. Круглай.

1343. У суботу рана неба звінела

АІМЭФ, ф. 8, воп. 75, спр. 111, л. 65. Зап. В. Новік у 1974 г. у в. Вараняны Астравецкага р. ад Садоўскай.

1344. У нядзелю рана неба звінела

АІМЭФ, ф. 8, воп. 2, спр. 38, сш. 2, л. 42. Зап. С. Т. Бахмет у 1970 г. у в. Бальшыя Свіранкі Астравецкага р. ад Ч. Свілы.

Вар.: АІМЭФ, ф. 8, воп. 2, спр. 28, сш. 4, л. 2. Зап. Л. А. Малаш у в. Карвялі Астравецкага р. Пачатак вяселля ў маладой.

1345. На небе званы звоняць

АІМЭФ, ф. 8, воп. 2, спр. 56, сш. 1, л. 21. Зап. Л. А. Малаш у 1972 г. у в. Мільча Вілейскага р. ад М. К. Рысек, 106 г.

1346. Стаяла вярбіца ў зялёным кусточку

Малевич, с. 91, № 20. Зап. у в. Малева Слуцкага п.

1347. Да паедзе маладзенька да богу маліцца

АІМЭФ, ф. 13, воп. 10, спр. 79, сш. 16. Зап. Г. М. Фалько ў 1924 г. у в. Лазавічы Клецкага р. ад Е. І. Дударэвіч, 1900 г. н.

Вар.: Federowski, с. 381, № 756. Зап. каля Ляхавіч і Клецка Слуцкага п. Спяваюць як маладому, так і маладой; Federowski, с. 449, № 1006. Зап. каля Раготны, Дварца, Моўчадзі Слонімскага п. Ад'язджаючы да вянца.

1348. Пакаціся ты, колле

Federowski, с. 462, № 1057. Зап. каля Зэльвы Ваўкавыскага п.

1349. Да дубу, зязюля, да дубу

РГО, р. 53, воп. 1, спр. 110, л. 47, № 11. Зап. у Барысаўскім п.

Вар.: АІМЭФ, ф. 8, воп. 75, спр. 93, сш. 1, л. 30, № 34. Зап. Л. М. Салавей у 1975 г. у в. Рэчкі Чэрвеньскага р.

1350. Да дубу, зязюленька, да дубу

Киркор, с. 273. Зап. у Віленскай губ.

1351. На дубу, зязюлька, на дубу

Tyszkiewicz, с. 331. Зап. у в. Шведы Вілейскага п. Адпраўляючы да шлюбу.

Вар.: АІМЭФ, ф. 8, воп. 2, спр. 38, сш. 2, л. 28. Зап. С. Т. Бахмет у 1970 г. у в. Плехаці Астравецкага р.; АІМЭФ, ф. 13, воп. 10, спр. 76, сш. 17, л. 3. Зап. М. С. Волкава ў 1974 г. у г. п. Варапаева Пастаўскага р.; АІМЭФ, ф. 13, воп. 9, спр. 32, сш. 11, л. 1. Зап. Г. Дурэйка ў 1950 г. у в. Украпінка Смаргонскага р.; Дмитриев, с. 287. Зап. у в. Лаўрышова Навагрудскага п. Благаслаўляюць жаніха ехаць да маладой.

1352. Да дубу, зязюля, да дубу

АН СССР, ф. 104, воп. 1, спр. 20, л. 5. Зап. К. Нарэйка ў 1887 г. у Вілейскім п.

Вар.: АН СССР, ф. 104, воп. 1, спр. 7, л. 5, № 12. Зап. Д. Посах у 1883 г. у Лебедзеўскай вол. Вілейскага п.; АІМЭФ, ф. 8, воп. 78, спр. 156, сш. 4, л. 47. Зап. А. С. Ліс у в. Нягневічы Навагрудскага р.; Гілевіч, 1979, с. 204. Зап. у в. Цімкі Барысаўскага р. Шлюбавіны.

1353. Шэрая зязюля да з дубу

Сахараў, с. 101, № 273. Зап. у 1932 г. у в. Сілена Ілукстэнскага п. Збіраюцца ехаць у царкву да шлюбу.

Вар.: Розенфельд, с. 55, № 22. Зап. у в. Слабада Мінскага п.; АІМЭФ, ф. 8, воп. 1, спр. 104, сш. 1, л. 98. Зап. А. С. Ліс у 1966 г. у в. Праходы Глыбоцкага р.

1354. Ляцелі гусанькі да дубу

Саламевіч, с. 290, № 376. Зап. ва ўсходняй частцы Пружанскага п. Час ад'езду да шлюбу.

Вар.: АН СССР, ф. 104, воп. 1, № 38, л. 3, № 4. Зап. А. Дубяга ў в. Канстанцінава Свянцянскага п.; АІМЭФ, ф. 13, воп. 9, спр. 32, сш. 19, л. 7. Зап. Л. Чэрпік у 1950 г. у в. Балотца Любчанскага р.

1355. Да цугу, коні, да цугу

Federowski, с. 458, № 1046. Зап. каля Лыскава Ваўкавыскага п.
Вар.: Адраджэнне, с. 258. Зап. у 1912 г. у в. Мікалаеўшчына Мінскага п.

1356. Ляцелі галубяткі ўсё малыя

Дембовецкий, с. 560, № 131. Зап. у Гомельскім п. У дзень вяселля да шлюбу.

1357. Да дуба, зязюля, да дуба

Романов, VIII, с. 507. Зап. у в. Дубаўцы Сенненскага п.
Вар.: Дембовецкий, с. 548, № 25. Зап. у Сенненскім п. Заручыны; Гілевіч, 1979, с. 205. Зап. у в. Гальцэва Талачынскага р. Шлюбавіны; Котаў, с. 208—209, № 4. Зап. у Горацкім р. У маладой; АІМЭФ, ф. 13, воп. 10, спр. 80, сш. 22, л. 16, № 33. Зап. А. С. Дылейка ў 1974 г. у в. Н. Гарадзец Гродзенскага р.

1358. К вянцу, Ганначка, к вянцу

Е. П., с. 60, № 30. Зап. у Быхаўскім п. Падвянечная.

1359. Да вянца, дзеванька, да вянца

Материалы, I, с. 198. Зап. у в. Жытлін Слонімскага п.
Вар.: Материалы, II, с. 6. Зап. у Слонімскім п. Federowski, с. 434, № 941. Зап. каля Шылавіч Ваўкавыскага п. Другны ад'язджаюць да шлюбу; Гоман, 1918, № 61, л. 4. Зап. у Гродзенскай губ.

1360. Да венца, дзевачка, да венца

Шейн, I, с. 497, № 8. Зап. у 1850 г. у Суражскім п. Чарнігаўскай вобл. Маладую вядуць да шлюбу.
Вар.: Мезерницкий, с. 98, № 2. Зап. у г. Старадуб Чарнігаўскага п. Калі едуць да шлюбу.

1361. Паедзь, паедзь, малады мальчышка, да вянца

Шлюбскі, с. 131, № 258. Зап. у 1921 г. у в. Юравічы Полацкага п. Малады рыхтуецца ехаць па княгіню. Едзе па яе.

1362. Да не лён, мамачка, да не лён

Шейн, I, с. 497, № 9. Зап. у 1850 г. у Суражскім п. Калі маладую вядуць да шлюбу.

1363. У нядзелю рана-парана

ГАДА, ф. XXII, 2/67, № 7. Зап. М. Ясеньская ў Седліцкім п. Пасля пасада.

1364. Да на мора, гусі-лебедзі

Federowski, с. 491, № 1185. Зап. каля Моўчадзі Навагрудскага п. Едуць да шлюбу.

Вар.: Карский, IV, с. 36, № 31. Зап. у 1903 г. у в. Студзёнка Навагрудскага п.

1365. Да дубу, зязюлька, да дубу

АФК, ф. 10, воп. 15, спр. 77. Зап. Т. Б. Варфаламеева ў 1977 г. у в. Пліса Крупскага р. ад А. Ф. Шкаруба, 75 г., Г. А. Белаўскай, 76 г., В. Ц. Волах, 70 г.

1366. Да да дубу, лебедзі, да дубу

Federowski, с. 381, № 755. Зап. каля Ляхавіч і Клецка Слуцкага п. Перад выездам да касцёла.

Вар.: Гілевіч, 1974, с. 367. Зап. у в. Садкаўшчына Дзяржынскага р.

1367. Сакоча цяцера, сакоча

Шырма, с. 86, № 71. Зап. у 1934 г. у в. Яцкава Валожынскага р. Перад выездам да шлюбу.

1368. Па гарах сонца коціцца

Романов, VIII, с. 503. Зап. у в. Осленка Мсціслаўскага п. Едучы да вянца.

1369. Да стаяла Жэнечка на ганку

АІМЭФ, ф. 8, воп. 75, спр. 97, сш. 4, л. 33, № 21. Зап. А. А. Пісарык у 1975 г. у в. Языль Старадарожскага р. ад Е. В. Шух, 1918 г. н. Як да вянца збіраюцца.

1370. Маладая дзевачка, не стой у запечку

АІМЭФ, ф. 13, воп. 10, спр. 77, сш. 21, л. 1, № 3. Зап. А. В. Бурак у 1974 г. у г. п. Радашковічы ад В. В. Радзевіч, 58 г.

Вар.: Гілевіч, 1979, с. 204. Зап. у в. Палачаны Маладзечанскага р. Шлюбавіны. Ад'езд.

1371. Маладая Валечка

АІМЭФ, ф. 8, воп. 74, спр. 86, сш. 3, л. 17. Зап. А. С. Фядосік у 1974 г. у г. п. Валожын ад Г. М. Рубацкай, 74 г.

Вар.: АІМЭФ, ф. 13, воп. 10, спр. 60, сш. 4, л. 3. Зап. М. В. Коршунава ў 1969 г. у в. Бузуны Валожынскага р.; Federowski, с. 449, № 1007. Зап. каля Раготны, Дварца, Моўчадзі Слонімскага п.; АІМЭФ, ф. 8, воп. 76, спр. 117, сш. 8, л. 16, № 9. Зап. Г. А. Барташэвіч у 1976 г. у в. Карабы Ашмянскага р.; ЭМ, № 334. Зап. М. Высакінская ў вв. Гарадынава, Брылькі і Шапавалы Валожынскага п. Калі маладая ўжо адзета, то спяваюць бацьку.

1372. Матачка мая родная

Klich, с. 148, № 3. Зап. у Навагрудскім п.

1373. У нядзельку ранёсенька

Шейн, I, с. 227, № 8. Зап. у в. Грычына Мінскага п.

1374. Хадзіла Марылька па панадвор'ейку

Гильтебрандт, с. 272. Зап. у в. Дравашоў Вілейскага п.

Вар.: АІМЭФ, ф. 8, воп. 74, спр. 92, сш. 4, л. 3, № 1. Зап. Г. А. Барташэвіч у в. Бычын Бярозаўскага р.; АІМЭФ, ф. 8, воп. 73, спр. 77, сш. 1. Зап. К. А. Цвірка ў 1973 г у в. Зялёная Дубрава Старадарожскага р.; АІМЭФ, ф. 13, воп. 10, спр. 32, сш. 8, л. 1. Зап. З. Прасковіч у 1950 г. у в. Дудзічы Рудзенскага р.

1375. У сянёх галубы пяюць

Шырма, с. 69, № 55. Зап. у 1934 г. у в. Ласіца Пастаўскага п. Як вядуць маладую на пасад.

Вар.: Добровольский, с. 295, № 651. Зап. у Леанпольскай вол. Дзісенскага п.; Киркор, с. 275. Зап. у Гродзенскай губ.

1376. Грышачка, прыбірайся

РГО, р. 4, воп. 1, спр. 6, л. 29. Зап. у Ашмянскім п. Едучы ў царкву.

Вар.: Гілевіч, 1973, с. 272. Зап. у 1964—1970 гг. у в. Лебедзева Маладзечанскага р.; АІМЭФ, ф. 8, воп. 1, спр. 82, сш. 2, л. 26. Зап. Г. А. Барташэвіч у 1963 г. у в. Лохаўшчына Маладзечанскага р. За стол садзяцца; АІМЭФ, ф. 8, воп. 2, спр. 37, сш. 1, л. 83. Зап. С. Барыс у 1970 г. у в. Палуш Астравецкага р. Калі едуць у касцёл; ЭМ, № 612, л. 5. Зап. Г. Высакінская ў Ваўкавыскім п. Калі выходзяць з хаты да шлюбу; АІМЭФ, ф. 8, воп. 1, спр. 83, сш. 6, л. 3. Зап. В. М. Іваноўская ў 1963 г. у в. Дохны Смаргонскага р.; ЦГИА ЛитССР, ф. 1135, воп. 10, № 203—207, л. 242. Зап. у ваколіцах Пастаўскага і Дзісенскага п. Да шлюбу.

1377. Пасняшайся, Генечка, не баўся

АІМЭФ, ф. 8, воп. 2, спр. 38, сш. 2, л. 43. Зап. С. Т. Бахмет у 1970 г. у в. Бальшыя Свіранкі Астравецкага р. ад Ч. Свілы.

Вар.: РГО, р. 5, спр. 11, л. 8. Зап. у 1847 г. у м. Азёры Гродзенскага п. Перад ад'ездам да шлюбу; Гілевіч, 1973, с. 377. Зап. у в. Паляны Барысаўскага р.; ФБ АН СССР, ф. 3, воп. 1, адз. зах. 5, л. 102, № 1233. Зап. С. П. Сахараў у 1939 г. у в. Савельнікі Лудзенскага п. Перад ад'ездам да вянца; Романов, VIII, с. 384. Зап. у Дрысенскім п. У дзень свадзьбы нявесту будзяць гэтай песняй.

1378. Спяшай, спяшай, красна Марыська, да цэркаўкі

АН СССР, ф. 104, воп. 1, л. 11, № 43. Зап. І. Паведайка ў в. Рабунь Вілейскага п.

1379. Зялёна рута, жоўты цвет

Federowski, с. 420, № 893. Зап. у в. Пушчыкі Ваўкавыскага п. ад Г. Бенядышчыкавай. Выпраўляючы да шлюбу.

1380. Красная Аўдулька

Klich, с. 120, № 14. Зап. у в. Лычыца Навагрудскага п. Маладую выпраўляюць да шлюбу.

1381. Дунаю, Дунаю, чом ся так хутка калыбаеш?

ГАДА, ф. XXII, 2/67, № 10. Зап. М. Ясеньская ў Седліцкім п. Перад ад'ездам да шлюбу.

1382. Чаму ў цябе, малада Волечка

АІМЭФ, ф. 8, воп. 73, спр. 69, сш. 4, л. 51. Зап. Г. А. Барташэвіч у 1973 г. у в. Віркаў Клічаўскага р. Як к вянцу ад'язджаюць.

Вар.: Federowski, с. 414, № 875. Зап. каля Нараўкі ў в. Лука.

1383. Для чаго ў цябе, Іванка

Moszyński, с. 262, № 698. Зап. у в. Дарашэвічы Мазырскага п. Калі князь выбіраецца па дзяўчыну.

Вар.: Славянина, с. 46, № 64. Зап. у Сеўскім п. У час благаслаўлення.

1384. Кляновы лісточак

АН СССР, ф. 104, воп. 1, спр. 6, л. 1—2. Зап. І. Паведайка ў в. Рабунь Вілейскага п.

Вар.: Киркор, с. 273. Зап. у Віленскай губ.; Шырма, с. 68, № 54. Зап. у 1934 г. у в. Ласіца Пастаўскага п. Як вядуць маладую на пасад. Мел. на вар. Р. Шырмы.

1385. Кляновая лісціначка

АІМЭФ, ф. 8, воп. 79, спр. 158, сш. 1, л. 16, № 28. Зап. В. І. Скідан у 1979 г. у в. Крыпулі Докшыцкага р. ад А. М. Конан, 1910 г. н. Адпраўляюць да шлюбу.

Вар.: Kolberg, 28, с. 166, № 106. Зап. у Беластоцкім ваяв.

1386. У нядзелю рана йшлі малойцы граючы

Klich, с. 149, № 6. Зап. у Навагрудскім п.

РЫХТУЮЦЬ КОНЕЙ ЕХАЦЬ ДА ШЛЮБУ

1387. Ой, устала Любачка, ой, раненька

АІМЭФ, ф. 8, воп. 2, сш. 3, л. 33—34. Зап. Л. М. Салавей у 1969 г. у в. Радчыцк Столінскага р. ад Л. Еўтух. Да шлюбу.
Вар.: Czeczot, с. 15—16.

1388. Дзе твой, Верачка

АІМЭФ, ф. 8, воп. 1, спр. 97, сш. 2, л. 34. Зап. Л. І. Ткачова ў 1965 г. у в. Ляды Дубровенскага р. ад Е. Г. Кліноўскай, 1917 г. н., П. П. Каржаевай, 1918 г. н.

1389. Да не сядзі, Іванка, не сядзі

АІМЭФ, ф. 8, воп. 75, спр. 94, сш. 8, л. 4—5, № 2. Зап. С. М. Гайюкевіч у в. Крываносы Старадарожскага р. ад М. К. Пархімовіч, 64 г.

1390. Ай, поле-полюшка

Добровольский, с. 54, № 92. Зап. у в. Данькава Смаленскага п.
Вар.: Добровольский, с. 208, № 500. Зап. у в. Радашкова Ельнінскага п.; Добровольский, с. 219, № 528. Зап. у в. Прачыстае Духаўшчынскага п.; Чубинский, с. 265, № 670 б. Зап. у Бельскім п. Да шлюбу.

1391. Ой, коню мой, коню сівы

Васильева. Зап. у Грабаўскай вол. Мазырскага п. Перад ад'ездам да вянца.

1392. Запрагайце сіўца

Moszyński, с. 252—253, № 659. Зап. у в. Дзякавічы Мазырскага п. Перад ад'ездам да шлюбу.
Вар.: Шейн, III, с. 397. Зап. у 1889 г. у в. Дзякавічы Мазырскага п. Змовіны.

1393. Паедзеш, дзевачка, да долі шукаць

Klich, с. 163, № 6. Зап. у в. Сеняжыцы Навагрудскага п.

1394. Дзе жа твой, Манечка, большы брат?

Прозвицкая, с. 255. Зап. у Сібіры. Пасля заручын, раніцай пачынаюць сабіраць маладую да шлюбу. Брат маладой рыхтуе поезд.

1395. Запрагай, татулька, варанца

Дембовецкий, с. 560, № 124. Зап. у Магілёўскім п. У дзень свадзьбы да вянца.

1396. Ялавата дуб'ё, што ў бару

АІМЭФ, ф. 13, воп. 9, спр. 27, сш. 6, л. 55. Зап. Н. М. Мікуліч у 1960 г. у в. Міхайлава Барысаўскага р. ад М. І. Карповіч.

1397. А ў саду, саду, садочку

Добровольский, с. 54—55, № 93. Зап. у в. Данькава Смаленскага п.

Вар.: Добровольский, с. 55, № 94. Зап. у в. Данькава Смаленскага п.; Гарэцкі, с. 19, № 35. Зап. у в. Багацькаўка Мсціслаўскага р. Як пад вянец едуць.

1398. Што на сінім на моры

ФБ АН БССР, ф. 3, воп. 1, спр. 1, т. 1, л. 86. Зап. Б. Юрэвіч у в. Ляўдэр Лудзенскага п.

Вар.: Фольклор, с. 125—126, № 146. Зап. у в. Ломы Лудзенскага р. На дзявічнік або калі малады едзе да маладой.

1399. Ой, коню, коню, ці чуешся ты пад сілу

АІМЭФ, ф. 8, воп. 2, спр. 17, сш. 1, л. 41—42. Зап. А. І. Гурскі ў 1969 г. у в. Глінка Столінскага р. ад М. І. Саўчук. Да вянца.

Вар.: АІМЭФ, ф. 8, воп. 1, спр. 92 а, ч. І, с. 36. Зап. М. П. Гваздзёў у 1961 г. у в. Тонеж Лельчыцкага р.; АІМЭФ, ф. 13, воп. 10, спр. 63, сш. 17, л. 7. Зап. М. І. Смалюк у г. п. Камянюкі Камянецкага р.

1400. Чы чуецеся, конікі, пад сілу?

Чубинский, с. 266—267, № 670 л. Зап. у в. Кульчын Бельскага п. Да шлюбу.

Вар.: Добровольский, с. 219, № 528. Зап. у в. Прачыстае Духаўшчынскага п.

1401. Маладзенькі малойчык

Гілевіч, 1979, с. 116. Зап. у в. Шыпкі Вілейскага р. У маладога, калі збіраюцца ехаць па маладую. У застоллі да ад'езду.

1402. На двары часты дождж барабаніць

Шлюбскі, с. 124, № 237. Зап. у 1918 г. у в. Крутое Веліжскага п. Малады рыхтуецца ехаць па княгіню. Едзе па яе.

Вар.: Шлюбскі, с. 46—47, № 66. Зап. у Веліжскім п. Па дарозе ў царкву.

1403. Да шлюбу, дзевачка, да шлюбу

Federowski, с. 469, № 1092. Зап. каля Моўчадзі Навагрудскага п.

Вар.: Federowski, с. 481, № 1147. Зап. каля Моўчадзі Навагрудскага п.; Federowski, с. 408, № 853. Зап. у в. Гаішча Навагрудскага п. Нядзеля. Выпраўляючы да шлюбу; Klich, с. 166, № 14. Зап. у в. Сенякі Навагрудскага п.

1404. Да да дубу, зязюлька, да дубу

Шейн, III, с. 456—457, № 126. Зап. у в. Дубей Слуцкага п. Ідуць да шлюбу.

Вар.: АІМЭФ, ф. 8, воп. 76, спр. 117, сш. 6, л. 72, № 62. Зап. Г. А. Барташэвіч у 1976 г. у в. Колкі Клецкага р. Як выязджаюць да шлюбу.

1405. Ды сядае дзевачка на возе

Federowski, с. 390, № 786. Зап. каля Ляхавіч і Клецка Слуцкага п.

1406. Ды бяжэце, конікі, падбягайце

Federowski, с. 390, № 788. Зап. каля Ляхавіч і Клецка Слуцкага п. Едучы ў царкву.

1407. Бяжыце, конікі сівы невялічкі

Чубинский, с. 662. Зап. у Кобрынскім п. Калі маладая выязджае да шлюбу.

1408. Брашчалі колы, брашчалі

АІМЭФ, ф. 8, воп. 75, спр. 93, сш. 2, л. 35, № 32. Зап. Л. М. Салавей у 1975 г. у в. Новы Буднаў Чэрвеньскага р. ад Л. М. Кавалёнак, 1917 г. Як едуць да шлюбу.

1409. Ой, коні, коні сівыя

АІМЭФ, ф. 8, воп. 75, спр. 95, сш. 3, л. 72, № 56. Зап. Л. П. Барабанава ў 1975 г. у в. Рачэнь Любанскага р. ад В. П. Пучыла, 1904 г. н. Як вязуць да шлюбу.

Вар.: АІМЭФ, ф. 13, воп. 10, спр. 82, сш. 58. Зап. Л. В. Клеўжыц у 1974 г. у в. Лахаўка Лунінецкага р. Да шлюбу.

1410. Коні мае, коні вараныя

Шейн, с. 765, № 86. Зап. у Кусінскай вол. Гарадоцкага п.

1411. Да цугу, конікі, да цугу

ВУ, 135—IV, т. 1, вокл. 3, л. 16, № 656. Зап. М. Федароўскі ў 1880 г. у Лідскім п.

1412. Ах, і чые то конікі

Романов, VIII, с. 510. Зап. у Чэрыкаўскім п.

1413. Прыбірайся, Кастулька, прыбірайся

ГИМ, ф. 56, папка 27 б, л. 403. Зап. у Барысаўскім п.

1414. Чом, Марысеньку, так сядзіш

Киркор, с. 98. Зап. у заходняй частцы Гродзенскай губерні.

1415. Запрагай, татулька, варанцы

Голынский, с. 275.

1416. Ды паедзе дзяцінка ды долі шукаці

Federowski, с. 382, № 759. Зап. каля Ляхавіч і Клецка Слуцкага п. Малады перад ад'ездам да маладой.

1417. У саборы да на калакольні

Добровольский, с. 45—46, № 74. Зап. у в. Шаталава Смаленскага п.

Вар.: Славянина, с. 45, № 63. Зап. у Сеўскім р. У час благаслаўлення.

1418. Да дубу, зязюлька, да дубу

Гілевіч, 1973, с. 168. Зап. у 1962—1968 гг. у в. Арэшніца Клецкага р.

Вар.: Шырма, с. 83, № 68. Зап. у 1962 г. у в. Мікалаеўшчына Мінскага р. Перад выездам да шлюбу.

1419. Стаіць дубочак зелянюсенькі

Federowski, с. 414, № 876. Зап. у в. Лука Бельскага п. Гродзенскай губ. Вядуць на пасад.

1420. Чые гэта коні

АІМЭФ, ф. 13, воп. 10, спр. 53 а, сш. 10, л. 5, № 7. Зап. Н. М. Гурыновіч у в. Уланава Слуцкага р. ад М. І. Дубалекі, 69 г.

1421. Маліцеся богу

Добровольский, с. 216, № 519. Зап. у Духаўшчынскім п. Паязджане збіраюцца да шлюбу.

1422. Маршалкі, не стойце

Чубинский, с. 199, № 415. Зап. у в. Палоскі Бельскага п.

1423. А дзе свет свеціцца

Хрэстаматыя, с. 44. Зап. І. Я. Яшкін у 1955 г. у в. Бабінавічы Лёзненскага р. ад Л. В. Лабанеўскай, 70 г.

1424. Крапі, бацька, коні

АІМЭФ, ф. 13, воп. 10, спр. 54, л. 106. Зап. В. Іваціх у 1956 г. у Гайнаўскім п.

МАЛАДЫЯ КЛАНЯЮЦЦА

1425. Дзеванька, залатое зерненька

Довнар-Запольский, с. 36, № 275. Зап. у в. Святая Воля Пінскага п.

Вар.: АІМЭФ, ф. 8, воп. 1, спр. 110, сш. 1, л. 15. Зап. Г. А. Барташэвіч у 1967 г. у в. Галёнкі Горацкага р. Гукаюць дзевачкам.

1426. Як пашоў вінаград па загор'ю

Микуцкий, с. 241. Зап. у в. Зябкі Дрысенскага п. Перад ад'ездам да шлюбу абводзяць маладую тры разы кругом стала.

Вар.: АФК, ф. 10, воп. 15, спр. 77. Зап. Т. Б. Варфаламеева ў 1977 г. у Верхнядзвінскім р.; АІМЭФ, ф. 8, воп. 2, спр. 52, сш. 1, л. 54—55. Зап. Л. М. Салавей у 1972 г. у в. Каханавічы Верхнядзвінскага р.; АІМЭФ, ф. 8, воп. 59, сш. 1, л. 30. Зап. А. С. Емяльянаў у 1972 г. у в. Лук'янаўцы Верхнядзвінскага р. Як садзяць за стол; Чубинский, с. 660. Зап. у Кобрынскім п. Заручыны. Водзяць маладых кругом стала; АІМЭФ, ф. 13, воп. 10, спр. 54, л. 105. Зап. В. Іваціх у 1956 г. у Гайнаўскім п.

1427. Як пайшоў вінаград па загор'ейку

АФК, ф. 10, воп. 15, спр. 76. Зап. Т. Б. Варфаламеева ў 1976 г. у в. Далёкія Браслаўскага р.

1428. Да парос вінаград

АІМЭФ, ф. 8, воп. 2, спр. 15, сш. 1, л. 9. Зап. К. П. Кабашнікаў у 1969 г. у в. Радчыцк Столінскага р. ад А. С. Шульжык. Едуць да маладой.

1429. Як пайшоў вінаград па загор'ейку

Шлюбскі, с. 143, № 292. Зап. у 1915 г. у в. Арлоўка Полацкага п. Перад ад'ездам да маладога.

Вар.: АІМЭФ, ф. 8, воп. 1, спр. 83, сш. 3, л. 16. Зап. В. М. Іваноўская ў 1963 г. у в. Бабцы Глыбоцкага р. Калі нявесту водзяць каля стала.

1430. Як пайшоў вінаград па загор'ейку

Шлюбскі, с. 143, № 293. Зап. у 1920 г. у в. Пазнякова Полацкага п. Маладой перад ад'ездам да маладога.

1431. Як пайшоў вінаград па-за явір'ю

Добровольский, с. 40, № 58. Зап. у Смаленскім п.

1432. Як пайшоў вінаград па загор'ейку

Шейн, с. 327, № 581. Зап. у в. Дуброўкі Лепельскага п.

Вар.: АІМЭФ, ф. 8, воп. 2, спр. 56, сш. 1, л. 16. Зап. Л. А. Малаш у 1972 г. у в. Мільча Вілейскага р.; Дмитриев, с. 287. Зап. у в. Лаўрышова Навагрудскага п.; АІМЭФ, ф. 13, воп. 10, спр. 88, сш. 67. Зап. Я. М. Краміч у 1970 г. у в. Марачы Глыбоцкага р.; Шейн, I, с. 463—464. Зап. у Смаленскай губ. Перад прыездам маладога; Пьянкова, с. 26, № 22. Зап. у 1970 г. у в. Салавенька Ельнінскага р. Пры благаславенні; Терещенко, с. 450. Зап. у Смаленскай губ. Перад шлюбам у маладой; Дембовецкий, с. 568, № 200. Зап. у Клімавіцкім п. Пасля шлюбу ў доме маладой; Дембовецкий, с. 555, № 82. Зап. у Клімавіцкім п. Напярэдадні вяселля.

1433. Як пайшоў вінаград па загор'ечку

Добровольский, с. 295, № 650. Зап. у Леанпольскай вол. Дзісенскага п.

Вар.: Federowski, с. 387, № 775. Зап. каля Ляхавіч і Клецка Слуцкага п. Перад шлюбам, як па застоллю ходзяць; Шейн, III, с. 473, № 158. Зап. у в. Бярозавец Навагрудскага п.

1434. Не зыбліся, мост калінавы

Шлюбскі, с. 72, № 123. Зап. у Вазнясенскай вол. Полацкага п. Перад шлюбам баяркі і маладая ідуць кругом стала і галосяць.

1435. Ясная зараначка

Шырма, с. 73, № 58. Зап. у 1912 г. у в. Саламерычы Мінскай губ. Як садзяць на пасад.

Вар.: Гілевіч, 1973, с. 71. Зап. у в. Альсевічы Мядзельскага р.; Гілевіч, 1974, с. 379. Зап. у в. Скупліна Барысаўскага р.; АІМЭФ, ф. 8, воп. 2, спр. 51. Зап. В. Спірыдзёнак у 1972 г. у в. Пакаёўцы Верхнядзвінскага р.; АІМЭФ, ф. 13, воп. 10, спр. 54, л. 199. Зап. П. Анапюк у 1958 г. на Беласточчыне; Тэраўскі, № 61.

1436. Станавіцеся, мае сваточкі, усе ў рад

АІМЭФ, ф. 8, воп. 76, спр. 123, сш. 1, л. 19, № 18. Зап. Л. М. Салавей у 1976 г. у в. Матырына Лепельскага р. ад А. В. Шынкевіч, 1912 г. н., Е. Я. Нікулёнак, 1900 г. н. Пакуль маладая ідзе на пасад, яна ўсім кланяецца.

Вар.: Шлюбскі, с. 183, № 431. Зап. у 1914 г. у в. Косаўшчына Лепельскага п.

1437. Дзевачкі-баярачкі, станьце ў рад

Гілевіч, 1979, с. 198. Зап. у в. Ладасна Лепельскага р. Пасад.

Вар.: АІМЭФ, ф. 8, воп. 1, спр. 49, сш. 2, л. 27. Зап. І. К. Цішчанка ў 1960 г. у в. Грудзінава Сіроцінскага р.

1438. Пахільнае дрэва — каліна

АІМЭФ, ф. 13, воп. 10, спр. 80, сш. 28, л. 9—10. Зап. А. А. Голубева ў 1974 г. у в. Ганцавічы Барысаўскага р. ад Я. Д. Ціхай, 58 г.

1439. Схілілася калінанька

Чубинский, с. 287, № 729. Зап. у в. Кульчын Бельскага п.

1440. Сцяліся, палея

АІМЭФ, ф. 8, воп. 74, спр. 83, сш. 4, л. 5. Зап. А. С. Ліс у 1974 г. у в. Пруды Стаўбцоўскага р. ад К. Душачкі, 1914 г. н.

1441. Пакаціўся туман

АІМЭФ, ф. 8, воп. 2, спр. 14, сш. 3, л. 37. Зап. М. Я. Грынблат у 1969 г. у в. Глінка Столінскага р. ад Е. І. Ярашэвіч, О. І. Вароха, М. І. Саўчук, Я. П. Варох, Н. Г. Ярашэвіч. Як да вянца.

Вар.: АІМЭФ, ф. 8, воп. 1, спр. 51, сш. 1, л. 16. Зап. А. І. Гурскі ў 1960 г. у в. Мікалаеўшчына Стаўбцоўскага р. Калі вылазіць з-за стала; Адраджэнне, с. 258, № 16. Зап. у 1912 г. у в. Мікалаеўшчына Мінскага п. Пасад перад шлюбам маладому і маладой; Материалы, I, с. 200. Зап. у в. Жытлін Слонімскага п. Маладая абходзіць кругом стала пасля выкупу; Довнар-Запольский, с. 3, № 23. Зап. у в. Дабраслаўка Пінскага п. Садзяць за стол пасля шлюбу.

1442. Карыся, дзевачка, карыся

Романов, VIII, с. 484. Зап. у Быхаўскім п.

1443. Карыся, дзевачка, карыся

Гілевіч, 1979, с. 204—205. Зап. у в. Кабылянка Бабруйскага р. Ад'езд.

Вар.: АІМЭФ, ф. 8, воп. 78, спр. 150, сш. 1, л. 35, № 40. Зап. К. П. Кабашнікаў у 1978 г. у в. Струмень Кармянскага р.; АІМЭФ, ф. 8, воп. 73, спр. 66, сш. 1, л. 41. Зап. С. Т. Бахмет у 1973 г. у в. Зборск Асіповіцкага р.; Дмитриев, с. 307. Зап. у в. Лаўрышова Навагрудскага п. Заручыны; Шейн, I, с. 201, № 3. Зап. у м. Шацк Слуцкага п. Калі ад'язджае да шлюбу; АІМЭФ, ф. 8, воп. 2, спр. 56, сш. 2, л. 23. Зап. Л. А. Малаш у 1972 г. у в. Мільча Вілейскага р. Калі дораць.

1444. Кланяйся, Марыся, кланяйся

Киркор, с. 99, № 21. Зап. у Гродзенскай губ.

1445. Да дубу, зязюлька, да дубу

Шырма, с. 55, № 42. Зап. у 1928 г. у м. Мядзель Пастаўскага п. Як вядуць маладую на пасад.

Вар.: АІМЭФ, ф. 8, воп. 78, спр. 156, сш. 4, л. 47. Зап. А. С. Ліс у в. Нягневічы Навагрудскага р.

1446. Хіляйся, калінка, хіляйся

Гильтебрандт, с. 264—265. Зап. у в. Дравашоў Вілейскага п.

Вар.: АН СССР, ф. 104, воп. 1, № 20, л. 7. Зап. К. Нарэйка ў 1887 г. у Вілейскім п.; АН СССР, ф. 104, воп. 1, № 48, л. 28. Зап. І. Паведайка ў в. Рабунь Вілейскага п. Да шлюбу; Дембовецкий, с. 487. Зап. у Магілёўскім п. Рыхтуюць маладую да шлюбу; Шейн, с. 316. Зап. у в. Бабчы Лепельскага п. Пры расплятанні касы; РГО, р. 4, воп. 1, спр. 12, л. 1. Зап. у 1840—1845 гг. у Вілейскім п.; Каминский, с. 297—298, № 17. Зап. у в. Стары Двор каля м. Відзы Нова-Аляксандраўскага п.

1447. Карыся, дзевачка, карыся

Е. П., с. 47—48, № 11. Зап. у Быхаўскім п. Заручынская.

1448. Карыся, Надзечка, карыся

Захарава, с. 118. Зап. у в. Чамярын Пінскага р. Калі маладую апрануць, то яна кланяецца па тры разы кожнаму ў хаце.

1449. Каціўся вінаград праз вішнёвы сад

Гілевіч, 1973, с. 74. Зап. у в. Альсевічы Мядзельскага р.

1450. Прыхіліся, бела бяроза, да зямлі

АІМЭФ, ф. 8, воп. 75, спр. 111, л. 78. Зап. В. Новік у 1974 г. у в. Лынкішкі Астравецкага р. ад Ю. Тамашэвіч.

1451. Пахілілася верба ад кораня да кораня

Бессараба, с. 117, № 75. Зап. у 1900 г. у в. Дакудава Бельскага п.

1452. Гэлечка з пасаду ўстаець

АІМЭФ, ф. 8, воп. 2, спр. 39, сш. 1, л. 57. Зап. Л. М. Салавей у 1971 г. у в. Груздава Пастаўскага р. ад М. М. Казлоўскай, 1911 г. н.

1453. Як пашло соненька па загор'ейку

АІМЭФ, ф. 8, воп. 2, спр. 51, сш. 2, л. 5, № 3. Зап. Г. А. Барташэвіч у 1972 г. у в. Сардыкі Верхнядзвінскага р. ад В. К. Рэут. Як маладуха ад'язджае да маладога.

Вар.: Сахараў, с. 103, № 278. Зап. у 1936 г. у м. Краслава Даўгаўпілскага п. Маладая перад шлюбам усім кланяецца.

1454. Ліцейка сцелецца па-за кораню

ВУ, 135—IV, т. 1, вокл. 3, л. 7, № 659. Зап. М. Федароўскі ў 1880 г. у Лідскім п. Нядзеля. У хаце маладога збіраюцца да маладой.

Вар.: АІМЭФ, ф. 13, воп. 10, спр. 58, сш. 28, л. 4. Зап. М. І. Марчук у 1968 г. у Шчучынскім р.; АІМЭФ, ф. 8, воп. 2, спр. 41, сш. 1, л. 11, № 13. Зап. С. М. Міско ў 1971 г. у в. Рымкі Пастаўскага р. Маладая сядзіць за сталом.

1455. Укланяйся, малада Гапка

Шейн, III, с. 414, № 40. Зап. у 1889 г. у в. Дзякавічы Мазырскага п. У карэннага свата, калі вернуцца з вёскі.

1456. Да карайся, дзевачка, карайся

АІМЭФ, ф. 8, воп. 75, спр. 93, сш. 4, л. 88, № 72. Зап. Л. М. Салавей і Л. П. Барабанава ў 1975 г. у в. Ліцвяны Уздзенскага р. ад С. П. Даніловіч, 1909 г. н. Дзеўцы.

1457. Пахілілася бела бяроза да зямлі

АІМЭФ, ф. 8, воп. 2, спр. 38, сш. 2, л. 36. Зап. С. Т. Бахмет у 1970 г. у в. Бальшыя Свіранкі Астравецкага р. ад Ч. Свілы.

Вар.: АІМЭФ, ф. 8, воп. 2, спр. 41, сш. 1, л. 30—31. Зап. С. М. Міско ў 1971 г. у в. Разэта Браслаўскага р. Зборная субота; АІМЭФ, ф. 8, воп. 1, спр. 64, сш. 1, л. 21. Зап. А. І. Гурскі ў 1961 г. у в. Целякі Мядзельскага р. У суботу; АІМЭФ, ф. 8, воп. 73, спр. 72, сш. 4, л. 36. Зап. Л. М. Салавей

у 1973 г. у в. Зарэчча Клічаўскага р. Як благаслаўляюць; АІМЭФ, ф. 8, воп. 75, спр. 93, сш. 6, л. 8, № 6. Зап. Л. М. Салавей у в. Заўруткі Мядзельскага р.; АІМЭФ, ф. 13, воп. 10, спр. 57, сш. 3, л. 4. Зап. У. І. Дзявойна ў 1952 г. у в. Гута Жалудоцкага р.; АІМЭФ, ф. 8, воп. 2, спр. 45, сш. 1, л. 25. Зап. С. В. Барыс у 1971 г. у в. Разлуцішкі Пастаўскага р. Як дораць маладую; Цітовіч, с. 72, № 56. Зап. у 1945 г. у в. Ізбішча Плешчаніцкага р. Калі маладая развітваецца з роднымі.

1458. Хілілася бела бярозка да зямлі

Сахараў, с. 103, № 279. Зап. у 1935 г. у в. Сілена Ілукстэнскага п. Пры благаслаўленні.

Вар.: Сахараў, с. 103, № 277. Зап. у 1930 г. у Саланайскай вол. Ілукстэнскага п.; АІМЭФ, ф. 8, воп. 1, спр. 67, сш. 1, л. 22. Зап. Г. А. Барташэвіч у 1961 г. у в. Блізнікі Мядзельскага р.

1459. А сцялісь, сцялісь, кляновы лісточак, па зямлі

АІМЭФ, ф. 8, воп. 76, спр. 115, сш. 1, л. 32. Зап. К. П. Кабашнікаў у 1976 г. у в. Дразды Полацкага р. ад П. Ф. Драздовіч, 1913 г. н., Я. Я. Драздовіч, 1912 г. н., Е. Я. Будзенка, 1915 г. н. Спяваюць маладой перад надзелам.

Вар.: Гайдук, 1964, с. 111, № 47. Зап. на Беласточчыне. Маладая развітваецца з роднымі.

1460. Карыся, Валечка, карыся

АІМЭФ, ф. 8, воп. 79, спр. 159, сш. 2, № 82. Зап. С. Т. Асташэвіч, Л. І. Павецьева, У. А. Васілевіч у 1979 г. у в. Рабунь Вілейскага р. ад М. Я. Васько, 1917 г., Г. М. Кішан, 1928 г. н.

Вар.: АІМЭФ, ф. 8, воп. 2, спр. 56, сш. 2, л. 23. Зап. Л. А. Малаш у 1972 г. у в. Мільча Вілейскага р. Калі дораць.

1461. Карыся, Ганначка, карыся

АІМЭФ, ф. 13, воп. 10, спр. 26, сш. 4, л. 6. Зап. Л. Я. Вяль у 1965 г. у в. Заскавічы Маладзечанскага р. ад Г. П. Сарока.

Вар.: АІМЭФ, ф. 8, воп. 2, спр. 29, л. 4. Зап. І. К. Цішчанка ў 1970 г. у в. Палуш Астравецкага р.

1462. Вішанька, Настулька-вішанька

Романов, VIII, с. 511. Зап. у Чэрыкаўскім п. Перад шлюбам.

1463. На дварэ дождж і мароз

Гарэцкі, с. 17, № 32. Зап. у в. Багацькаўка Мсціслаўскага р. Як пад вянец ехаць.

1464. Каціласа сонейка з гары ў дол

АІМЭФ, ф. 13, воп. 10, спр. 82, сш. 58. Зап. Л. В. Клеўжыц у в. Лахаўка Лунінецкага р. ад І. С. Барышынай, 60 г. Да шлюбу.

Вар.: Шейн, III, с. 457, № 127. Зап. у в. Дубей Слуцкага п. Ідуць да вянца; Чубинский, с. 651. Зап. у в. Міхалкова Мазырскага п. Пасля шлюбу; Чубинский, с. 645. Зап. у в. Плотніца Бельскага п. Заручыны. Маладая падыходзіць да бацькоў і кланяецца, а свахі спяваюць.

1465. Да кланяйся, дзевачка Надзя

Шейн, III, с. 477, № 169. Зап. у в. Ярэмічы Навагрудскага п.

Вар.: Federowski, с. 434, № 942. Зап. каля Шылавіч Ваўкавыскага п. Ведучы на пасад; РГО, р. 53, воп. 1, спр. 110, л. 47, № 15; Federowski, с. 404, № 843. Зап. каля Ляхавіч і Клецка Слуцкага п. У час ад'езду, калі маладая кланяецца.

1466. Ходзіць Ніначка

АІМЭФ, ф. 8, воп. 78, спр. 146, сш. 2, № 43. Зап. В. І. Скідан у 1978 г. у в. Вялікія Князікоўцы Іўеўскага р. ад М. А. Астрэйка, 1907 г. н.

1467. Слалася зеллечка, па затыллечку растучы

Материалы, I, с. 205. Зап. у в. Сенькавічы Слонімскага п. У час абходу кругом стала.

Вар.: Материалы, II, с. 1. Зап. у в. Дзевятковічы Слонімскага п. На выправунак да шлюбу; АІМЭФ, ф. 13, воп. 10, спр. 79, сш. 16. Зап. Г. М. Фалько ў в. Лазавічы Клецкага р.; Материалы, I, с. 200. Зап. у в. Жытлін Слонімскага п.; Federowski, с. 439, № 959. Зап. каля Зэльвы і Межырэчча Ваўкавыскага п.; АІМЭФ, ф. 8, воп. 74, спр. 73, сш. 4, л. 5. Зап. А. С. Ліс у 1973 г. у в. Пруды Стаўбцоўскага р.

1468. Карыся, Дунечка, карыся

АІМЭФ, ф. 8, воп. 1, спр. 70, сш. 3, л. 23. Зап. А. І. Гурскі ў 1961 г. у в. Дуянаўка Гомельскага р. ад М. П. Міргарадскай. Як выходзяць бацька і маці сустракаць сваю дачку, прыехаўшы з вянца.

1469. Не жалей, Алена, галованькі

Сахараў, с. 103, № 280. Зап. у 1933 г. у в. Путынава Лудзенскага п. Перад адпраўкай да вянца.

Вар.: РГО, р. 11, спр. 8, л. 11. Благаслаўляюць маладых перад ад'ездам да царквы.

1470. Пахіла дзерава каліна

АІМЭФ, ф. 8, воп. 1, спр. 49, сш. 2, л. 51. Зап. І. К. Цішчанка ў 1960 г. у в. Слабада Сіроцінскага р. ад У. М. Донавай.

1471. Увайдзі, увайдзі, малады жанішок

Булгаковский, с. 101, № 19. Зап. у Пінскім п. Благаслаўляюць маладую і маладога.

1472. Да шлюбу, дзеванька, да шлюбу

Чубинский, с. 662. Зап. у Кобрынскім п. Да шлюбу збіраюцца.
Вар.: Крачковский, с. 58. Маршалак правіць коньмі пры ад'ездзе да шлюбу.

1473. Пакланілася чырвона каліна да вады кветанькамі

Ніва, 1980, № 8, 24—II, с. 6. Зап. М. Гайдук у 1979 г. у в. Вілінава Мельніцкай гм. на Беласточчыне ад Я. Тышук, 50 г.

1474. Мая матачка, мая шчыранька

Малевич, с. 97, № 41. Зап. у в. Малева Слуцкага п.
Вар.: АІМЭФ, ф. 13, воп. 10, спр. 68, л. 199. Зап. П. Анапюк у 1958 г. на Беласточчыне.

1475. Матка ж мая, мая вішанька

Federowski, с. 386, № 773. Зап. каля Ляхавіч і Клецка Слуцкага п.
Вар.: АІМЭФ, ф. 8, воп. 1, спр. 41, сш. 3, л. 39. Зап. Г. А. Барташэвіч і К. Ідэльсон у в. Свяціца Ляхавіцкага р.; Шейн, I, с. 350, № 5. Зап. у в. Даніловічы Гомельскага п. Маладая ўваходзіць у хату; АІМЭФ, ф. 8, воп. 1, спр. 51, сш. 3, л. 15. Зап. А. І. Гурскі ў 1960 г. у в. Гусакі Нясвіжскага р. Спяваюць маладой; Довнар-Запольский, с. 12, № 90. Зап. у в. Дабраслаўка Пінскага п. Едучы да шлюбу; Гілевіч, 1979, с. 205. Зап. у в. Яновічы Клецкага р. Шлюбавіны. Ад'езд.

1476. За лесам-лесам

Захарава, с. 150. Зап. у 1967 г. у в. Макарава Камянецкага р. Пасад.

1477. Ды на небе месячык харашо іграе

АН СССР, ф. 104, воп. 1, л. 6, № 7. Зап. Д. Д. Посах у 1883 г. у Лебедзеўскай вол. Вілейскага п.

1478. У нядзельку ранюсенька з-пад зары

АІМЭФ, ф. 8, воп. 2, спр. 37, сш. 3, л. 8, № 6. Зап. А. С. Ліс у 1972 г. у в. Залессе Верхнядзвінскага р. ад Г. Гудавай, 1900 г. н. Як сядуць за стол для дарэння.

1479. Хадзіў вінаград па загор'ейку

АІМЭФ, ф. 8, воп. 2, спр. 60, сш. 1, л. 23, № 22. Зап. В. І. Скідан у 1972 г. у в. Залессе Верхнядзвінскага р. ад Г. Гудавай і М. Валасёнак.

1480. У дарогу, Валечка, у дарогу

АІМЭФ, ф. 8, воп. 77, спр. 126, сш. 2, л. 3, № 2. Зап. Г. А. Барташэвіч у 1977 г. у в. Нача Крупскага р. ад В. Д. Блажко, 1929 г. н., З. А. Занямонец, 1921 г. н. Як яна збіраецца да маладога.

Вар.: Гілевіч, 1979, с. 205. Зап. у в. Колюж Бярэзінскага р. Шлюбавіны. Ад'езд.

1481. Ішла Марачка да вянца

АІМЭФ, ф. 8, воп. 2, спр. 18, сш. 2, л. 23. Зап. Л. М. Салавей у 1969 г. у в. Сінкевічы Лунінецкага р. ад Е. М. Клеўжыц, 1890 г. н.

Вар.: Довнар-Запольский, с. 12, № 90. Зап. у в. Дабраслаўка Пінскага п. Едучы да шлюбу; Zienkiewicz, с. 62, № 5. Зап. на Піншчыне. Маладая, паказаўшыся ўсім, едзе да шлюбу і па дарозе ёй спяваюць; АІМЭФ, ф. 13, воп. 9, спр. 4, сш. 2, л. 154. Зап. В. Гусціновіч у 1960 г. у в. Цна Лунінецкага р. Першая страфа «Прыехала дзевачка із венца»; БВУ, ф. 34-ГД, 312, л. 12. Зап. у канцы XIX ст. у в. Рудзенец Гомельскага п.; АІМЭФ, ф. 8, воп. 1, спр. 82, сш. 2, л. 26. Зап. Г. А. Барташэвіч у 1973 г. у в. Лохаўшчына Маладзечанскага р. За сталом седзячы; АІМЭФ, ф. 13, воп. 10, спр. 78, сш. 46, л. 14. Зап. М. У. Малюк у 1974 г. у в. Заскавічы Маладзечанскага р.; Шейн, III, с. 458—459. Зап. у в. Дубей Слуцкага п. Маладой перад шлюбам.

1482. Пакорся, маладая, пакорся

Карский, Бел. п., с. 257, № 79. Зап. у в. Навасёлкі Трокскага п.

1483. Пахілілася бярозка да зямлі

АІМЭФ, ф. 8, воп. 79, спр. 163, сш. 1, л. 7. Зап. А. І. Гурскі, А. М. Акунькова ў 1979 г. у в. Гліннае Докшыцкага р. ад О. Я. Гаўрыловіч, 1918 г. н., М. В. Гаўрыловіч, 1912 г. н. Як маладую пасадзяць за стол.

1484. Пакланіся, млода Манечка, у народзе

АІМЭФ, ф. 8, воп. 1, спр. 46, сш. 5, л. 6. Зап. М. С. Малочка ў 1959 г. у в. Пронькі Мядзельскага р. ад М. Балаш, 1910 г. н.

1485. Салавейка свішча

РГО, р. 11, спр. 8, л. 42. Зап. у в. Мелюн Бельскага п. Ад'язджаючы да маладога.

Вар.: Сахараў, с. 104—105, № 283. Зап. у 1927 г. у в. Азерцы Даўгаўпілскага п.; АІМЭФ, ф. 8, воп. 78, спр. 154, сш. 1, л. 61. Зап. І. Крук у 1968 г. у в. Фошнае Краснагорскага р. Бранскай вобл.; Гілевіч,

1974, с. 367. Зап. у в. Вулька Лунінецкага р.; Шейн, I, с. 498, № 14. Зап. у 1850 г. у Суражскім п. Калі маладая пакідае дом сваіх бацькоў; Гілевіч, 1974, с. 370. Зап. у в. Скупліна Барысаўскага п.; АІМЭФ, ф. 8, воп. 78, спр. 144, сш. 7, л. 15. Зап. Г. А. Барташэвіч у 1968 г. у в. Нісімкавічы Чачэрскага р.; Е. П., с. 84, № 85. Зап. у Быхаўскім п. Перад ад'ездам маладых; Радченко, с. 82, № 50. Зап. у Гомельскім п.

АД'ЯЗДЖАЮЦЬ ДА ШЛЮБУ

1486. Ой, сонейка, сонейка

Гілевіч, 1979, с. 207—208. Зап. у в. Повязынь Маладзечанскага р. Шлюбавіны. Ад'езд.

Вар.: АІМЭФ, ф. 13, воп. 10, спр. 79, сш. 14. Зап. Н. Р. Богдан у 1974 г. у в. Рудкі Клецкага р.

1487. Да саду, дзевачкі, да саду

Довнар-Запольский, с. 2, № 7. Зап. у в. Дабраслаўка Пінскага п. Садзяцца на вазы ехаць да царквы.

Вар.: Булгаковский, с. 102, № 23. Зап. у 1888 г. у Пінскім п.; Дмитриев, с. 307. Зап. у в. Лаўрышова Навагрудскага п. Калі расплятаюць касу, то бацька бярэ чарку водкі, хлеб у хустку, бярэ каня пад вуздцы і выводзіць яго за вароты; Шейн, I, с. 201, № 3. Зап. у м. Шацк Слуцкага п. Калі поезд рушыць у дарогу, то паязджане запяваюць песню; Federowski, с. 407, № 852. Зап. каля Гарадзішча ў в. Гацішча Навагрудскага п.

1488. Да йдзіце, дзевачкі, у агарод

Шейн, III, с. 474, № 160. Зап. у в. Бярозавец Навагрудскага п.

1489. Ламніце рожаньку

АІМЭФ, ф. 8, воп. 2, спр. 19, сш. 1, л. 24. Зап. М. С. Шушкевіч у 1969 г. у в. Фядоры Столінскага р. ад М. Гунько. Як вязуць да вянца.

Вар.: АІМЭФ, ф. 8, воп. 2, спр. 18, сш. 3, л. 33. Зап. Л. М. Салавей у 1969 г. у в. Радчыцк Столінскага р. Да вянца; Чубинский, с. 657. Зап. у в. Макраны Кобрынскага п. Ідучы ў царкву.

1490. Шчыпліце рожаньку

Булгаковский, с. 103, № 27. Зап. у Пінскім п. Па дарозе ў царкву.

Вар.: Kolberg, с. 216, № 29. Зап. у в. Дубай каля Пінска. Ідучы да шлюбу; Bykowski, с. 274, № 19. Зап. у в. Віткаўка Пінскага п. Збіраюцца ў царкву; Чубинский, с. 662. Зап. у Кобрынскім п. Перад ад'ездам да шлюбу; АІМЭФ, ф. 9, воп. 3, спр. 7, л. 32. Зап. І. Харсевіч у 1889 г. у в. Хорава Пружанскага п.

1491. Да мяціце вулачку з канца ў канец

Малевич, с. 91, № 19. Зап. у в. Малева Слуцкага п.

1492. Замятуць уланьку да канца

Булгаковский, с. 102, № 23. Зап. у Пінскім п. Па дарозе ў царкву.

1493. Да мяціце вулачку з канца ў канец

АІМЭФ, ф. 13, воп. 10, спр. 14, сш. 4, л. 14. Зап. А. І. Серадзіна ў 1967 г. у в. Аўсяміра Столінскага р. ад Г. С. Гунёнак.

Вар.: АІМЭФ, ф. 8, воп. 1, спр. 69, сш. 2, л. 15. Зап. М. П. Гваздзёў у 1961 г. у в. Луці Лунінецкага р. Спяваюць у пачатку вяселля; Дембовецкий, с. 563, № 148. Зап. у в. Савелінкі, Лапавічы, Ганцавічы, Гаваны, Рэчкі Магілёўскага п. Да шлюбу; Гілевіч, 1974, с. 369—370. Зап. у в. Альгомель Столінскага р.; Гарэцкі, с. 19, № 36. Зап. у в. Багацькаўка Мсціслаўскага р. Спяваюць маладой, як пад вянец выпраўляюць.

1494. Мецена вулачка мятлою

Васильева, № 32. Зап. у Грабаўскай вол. Мазырскага п.

Вар.: Шейн, III, с. 398—399, № 8. Зап. у 1889 г. у в. Дзякавічы Мазырскага п. Адпраўляюць да шлюбу.

1495. Ой, мецена вулачка, мецена

Радченко, с. 94, № 106. Зап. у Гомельскім п.

Вар.: Гілевіч, 1979, с. 207. Зап. у в. Галубы Мастоўскага р. Шлюбавіны. Ад'езд.

1496. Мяціце вуліцу да канца

Добровольский, с. 52, № 87. Зап. у в. Данькава Смаленскага п.

Вар.: Добровольский, с. 52, № 88. Зап. у в. Данькава Смаленскага п.

1497. Мяціце юланьку з канца

Довнар-Запольский, с. 20, № 166. Зап. у м. Целяханы Пінскага п. Едуць да шлюбу.

Вар.: РГО, р. 11, спр. 9, л. 31. Зап. М. Сакевіч у м. Моталь Кобрынскага п. Пасля шлюбу; Чубинский, с. 646. Зап. у в. Плотніца Пінскага п. Едучы з царквы; Чубинский, с. 279, № 702. Зап. у в. Плотніца Пінскага п. Вянчаюцца.

1498. Сячыце калінаньку з канца

Чубинский, с. 267, № 672. Зап. у в. Плотніца Пінскага п. Да шлюбу.

1499. А ў каго ж ты, малада Марыся, удалася

Бессараба, с. 245, № 81. Зап. у 1902 г. у в. Любенкі Бельскага п. У нядзелю, калі маладуха едзе да шлюбу, то ёй спяваюць.

1500. А ў нядзелю рана-парана

ГАДА, ф. XXII, 2/67, № 8. Зап. М. Ясеньская ў Седліцкім п. Перад ад'ездам да шлюбу.

1501. Да маці дзіцятка к вянцу шле

Гілевіч, 1973, с. 174, Зап. у 1962—1968 гг. у в. Арэшніца Клецкага р.

1502. Гарыце, свечы, гарыце

АІМЭФ, ф. 13, воп. 10, спр. 79, сш. 16. Зап. Г. М. Фалько ў 1974 г. у в. Лазавічы Клецкага р. ад Е. І. Дударэвіч, 1900 г. н.
Вар.: Захарава, с. 138. Зап. у 1969 г. у в. Вялікі Лес Баранавіцкага р.; Federowski, с. 450, № 1008. Зап. каля Раготны, Дварца, Моўчадзі Слонімскага п. Ад'язджаючы да шлюбу.

1503. Разлейся, Дунаю, па бору, па карэнню

ГАДА, ф. XXII, 2/67, № 11. Зап. М. Ясеньская ў Седліцкім п. каля Буга. Перад ад'ездам да шлюбу.

1504. У нядзельку рана зорачка іграла

АІМЭФ, ф. 13, воп. 10, спр. 89, сш. 87. Зап. Т. А. Цітовіч у 1968 г. у в. Новы Пагост Міёрскага р. ад А. С. Цітовіч, 84 г.

1505. І на дварэ дожджык росіць, божа мой

АІМЭФ, ф. 8, воп. 79, сш. 2, № 37. Зап. Л. А. Малаш у 1979 г. у в. Струкі Докшыцкага р. ад М. В. Лаўніковіч. Перад шлюбам.

1506. Вышаў Іванька за варотушкі

Шейн, с. 368, № 693. Зап. у Дзісенскім п.

1507. Устала Лідачка ў нядзельку рана

АІМЭФ, ф. 8, воп. 75, спр. 101, л. 1, № 9. Зап. Л. А. Малаш у 1975 г. у в. Фір'янова Докшыцкага р. ад Ю. І. Русаковіч, 1912 г. н. Як благаслаўляюць.

1508. У нядзельку рана зарыца грала

АІМЭФ, ф. 8, воп. 2, спр. 58, сш. 2, л. 9. Зап. А. М. Акунькова ў 1972 г. у в. Лявонаўцы Міёрскага р. ад З. К. Рублеўскай. Як маладая за стол садзіцца.

1509. Альжбетка з пасаду ідзець

ЦГИА ЛитССР, ф. 1135, воп. 10, № 203—207, л. 242. Зап. у ваколіцах Пастаў Дзісенскага п. Як вядуць благаслаўляць.

1510. Сядзіць Настулька на пасаджэнні, божа ж мой

Романов, VIII, с. 385. Зап. у Дрысенскім п.

1511. Ай, конічак вараненькі

Добровольский, с. 46, № 75. Зап. у в. Шаталава Смаленскай губ.
Вар.: Шейн, I, с. 473, № 32. Зап. у Смаленскай губ. Гэта песня таксама спяваецца і другім. Слова «матушка» замяняецца «айец» і другія родныя. Калі маладая кланяецца.

1512. Благаславі, маці

АІМЭФ, ф. 13, воп. 10, спр. 63, сш. 17, л. 6. Зап. М. І. Смалюк у 1952 г. у г. п. Камянюкі Камянецкага р. Перад ад'ездам у царкву.

1513. Благаславі мяне, мой бацюхна

Материалы, I, с. 198. Зап. у в. Жытлін Слонімскага п.

1514. Святая нядзелька

Шейн, с. 363, № 680. Зап. у Барысаўскім п. Маладая просіць благаслаўлення ў родных.
Вар.: Шейн, I, с. 144, № 5. Зап. у в. Латыголічы Мінскага п. Маладую садзяць за стол перад ад'ездам да шлюбу, яна спявае, плача; РГО, р. 20, спр. 19, л. 2. Зап. у 1906 г. В. Костка ў в. Капланцы Ігуменскага п. Благаслаўляюць.

1515. Стала Таклюська

Шейн, I, с. 63, № 104. Зап. у в. Ветрына Лепельскага п. Перад выездам маладой у царкву.
Вар.: Анимелле, с. 178, № 1. Адпраўляюць да шлюбу.

1516. А слаўныя багатыя суседзі

АІМЭФ, ф. 8, воп. 2, спр. 36, сш. 1, л. 18. Зап. Л. М. Салавей у 1970 г. у в. Гіры Астравецкага р. ад М. Лукшы. Як да вянца ад'язджаюць.

Вар.: РІ'О, р. 4, воп. 1, спр. 6. Зап. у Ашмянскім п.; АН СССР, ф. 104, воп. 1, л. 28, № 43. Зап. І. Паведайка ў в. Рабунь Вілейскага п.; Гильтебрандт, с. 264—265. Зап. у в. Дравашоў Вілейскага п.; АІМЭФ, ф. 8, воп. 2, спр. 36, сш. 2, л. 29. Зап. Л. М. Салавей у 1970 г. у в. Гервяты Астравецкага р. Благаслаўляюць да шлюбу; Дембовецкий, с. 488. Зап. у Клімавіцкім п. Калі благаслаўляюць, то падружкі спяваюць; Кирков, с. 275. Зап. у Гродзенскай губ.

1517. Благаславіце, людзі

Дембовецкий, с. 488. Зап. у Клімавіцкім п. Калі благаслаўляюць.

1518. Калясом сонца, ой, у гару ідзе

Federowski, с. 415, № 878. Зап. каля Нараўкі ў в. Лука Бельскага п. ад К. Рабчэўскай. У час ад'езду да касцёла.

1519. Калясом сонечка як угору ідзе

Брен, с. 31. Зап. у Бельскім п. Перад ад'ездам да шлюбу.
Вар.: АІМЭФ, ф. 13, воп. 10, спр. 54, л. 200. Зап. А. Анапюк у 1958 г. на Беласточчыне; Лобач, с. 117. Зап. на Беласточчыне. Перад ад'ездам да шлюбу сват просіць гасцей дарыць грошы на «вспомаганні»; Ніва, 1979, № 6, 11—II. Зап. у в. Сакі Бельскай гміны. Калі наступае час выезду да шлюбу.

1520. Кругам сонейка да ўгору ідзе

Ніва, 1979, 12—VIII, № 32. Зап. М. Гайдук у 1979 г. у в. Цісоўка Міхалоўскай гм. на Беласточчыне ад А. Лясоты, 1901 г. н.
Вар.: Шырма, с. 58, № 45. Зап. у 1928 г. у в. Лупленка Ваўкавыскага п. Як вядуць маладую на пасад.

1521. Дзвоннае дзерава таполле

Крачковский, с. 59. Зап. у в. Вярховічы Слонімскага п. Перад ад'ездам да шлюбу.

1522. Ойчаньку мой родненькі

Бобровский, с. 829. Зап. у Гродзенскай губ.

1523. Ды маладзенькі малойчык

Гілевіч, 1979, с. 119. Зап. у в. Ячнае Стаўбцоўскага р. У маладога, калі збіраюцца ехаць па маладую. У застоллі да ад'езду.

1524. Мой бацюхна ж родненькі

АІМЭФ, ф. 8, воп. 75, спр. 96, сш. 4, л. 59, № 49. Зап. Г. А. Барташэвіч у 1975 г. у в. Языль Старадарожскага р. ад В. Г. Шпілені, 1905 г. н. Як маладую вязуць да маладога.

Вар.: АІМЭФ, ф. 8, воп. 75, спр. 96, сш. 4, л. 60, № 50. Зап. Г. А. Барташэвіч у 1975 г. у в. Асяродак Старадарожскага р. Як маладую вязуць да маладога; АІМЭФ, ф. 13, воп. 10, спр. 89, № 85. Зап. М. А. Прахарэнка ў 1971 г. у г. п. Камарын Брагінскага р.; Шейн, III, с. 398, № 6. Зап. у 1889 г. у в. Дзякавічы Мазырскага п. Адпраўляючы к вянцу; АІМЭФ, ф. 13, воп. 10, спр. 55, сш. 13, л. 4. Зап. Л. А. Чыкілёва ў 1963 г. у в. Новыя Фалічы Старадарожскага р.; Bykowski, с. 274, № 17. Зап. у в. Віткаўка Пінскага п. У маладой збіраюцца ў царкву.

1525. Павучок па небе йдзець

АН СССР, ф. 104, воп. 1, № 20, л. 6. Зап. К. Нарэйка ў 1887 г. у Вілейскім п.

1526. А не пчолачка гудзе

РГО, р. 53, воп. 1, спр. 110, л. 48, № 24. Зап. у Барысаўскім п.

Вар.: Розенфельд, с. 28—29, № 40. Зап. у в. Мігаўка Вілейскага п.

1527. Павучок нітачку ўець

АІМЭФ, ф. 8, воп. 2, спр. 28, сш. 1, л. 1 а. Зап. Б. А. Дыро ў 1971 г. у в. Купля Смаргонскага р. Маладая просіць бацькоў перайсці ёй сцежачку, каб палепшыць жыццё ў доме маладога.

1528. Калясом сонца ходзіць

Гілевіч, 1979, с. 206. Зап. Р. Адзінец у в. Жорнаўка Асіповіцкага р. Шлюбавіны. Ад'езд.

1529. Заехала дзевачка богу маліцца...

АІМЭФ, ф. 13, воп. 10, спр. 92, л. 19. Зап. Г. У. Багуцкая ў 1979 г. у в. Гоцк Салігорскага р. ад Г. М. Ермаковіч, 76 г.

1530. Ой, суседачкі, прашу вас

Шырма, с. 53, № 40. Зап. у 1928 г. у в. Лупленка Ваўкавыскага п. Як вядуць маладую на пасад.

1531. Да гары, хмелю, да гары

АІМЭФ, ф. 8, воп. 2, спр. 15, сш. 1, л. 10. Зап. К. П. Кабашнікаў у 1969 г. у в. Радчыцк Столінскага р. ад Л. С. Шульжык. Едуць за маладой.

Вар.: Чубинский, с. 264, № 664 б. Зап. у в. Плотніца Пінскага п. Да шлюбу; Чубинский, с. 645. Зап. у в. Плотніца Пінскага п. Едучы ў

нядзелю ў царкву вянчацца; Bykowski, с. 274, № 17. Зап. у в. Віткаўка Пінскага п. Збор у царкву ў маладой; Zienkiewicz, с. 84, № 17. Зап. на Піншчыне. Малады ў нядзелю збіраецца да маладой; Гілевіч, 1974, с. 368. Зап. у в. Вялікае Малешава Столінскага р.

1532. Стаяла рутанька ўкрай плота

Саламевіч, с. 289, № 374. Зап. у Пружанскім п. Перад тым, як малады пачне ўбірацца.

Вар.: Саламевіч, с. 290, № 377. Зап. у Пружанскім п. Уся дружына маладога садзіцца на вазы, каб ехаць да маладой, а дзяўчаты, што стаяць у варотах, спяваюць; Federowski, с. 483, № 1156. Зап. каля Моўчадзі Навагрудскага п. Калі маладая выязджае, сваты спяваюць; АІМЭФ, ф. 13, воп. 10, спр. 74, сш. 9, л. 13. Зап. Н. М. Маркавец у 1973 г. у в. Шарэйкі Калінкавіцкага р.; БВУ, ф. 34-ГД 240 а, л. 12, № 2. Зап. В. Юрашкевіч у Навагрудскім п.

1533. Ой вы, мілыя варогі

АІМЭФ, ф. 8, воп. 1, спр. 92 а, ч. 1, л. 35. Зап. М. П. Гваздзёў у 1961 г. у в Тонеж Лельчыцкага р. ад П. Раўкоўскай, 55 г. Спяваюць, калі вязуць нявесту да маладога.

Вар.: АІМЭФ, ф. 13, воп. 10, спр. 74, сш. 5, л. 5. Зап. у 1973 г. у в. Ясенец Мазырскага р.; АІМЭФ, ф. 8, воп. 75, спр. 98, сш. 1, л. 12, № 15. Зап. В. І. Скідан у 1975 г. у в. Дзяражычы Лагойскага р.; АІМЭФ, ф. 8, воп. 75, спр. 98, сш. 1, л. 14, № 21. Зап. В. І. Скідан у 1975 г. у г. Лоеў Лоеўскага р.; АІМЭФ, ф. 8, воп. 75, спр. 98, сш. 2, л. 7. Зап. В. І. Скідан у 1975 г. у в. Пярэдзелка Лоеўскага р. Свахі, як едуць у дарозе; Чубинский, с. 418, № 1204 в. Зап. у в. Міхалкова Мазырскага п.; АІМЭФ, ф. 13, воп. 10, спр. 71, сш. 2 а, л. 17. Зап. Капур у 1973 г. у в. Хракавічы Брагінскага р.; АІМЭФ, ф. 13, воп. 10, спр. 72, сш. 5, л. 5—6. Зап. Г. А. Цалко ў 1973 г. у в. Скалодзін Мазырскага р.; Пашкова, с. 52. Зап. у в. Старое Сяло Ракітнеўскага р. Ровенскай вобл. Перад ад'ездам да маладога.

1534. Саступіце, варогі, з дарогі

АІМЭФ, ф. 8, воп. 75, спр. 93, сш. 3, л. 19, № 15. Зап. Л. М. Салавей і Л. П. Барабанава ў в. Рэчкі Чэрвеньскага р. ад П. Ц. Казловай, 1912 г. н., А. П. Шалупенка, 1915 г. н., М. К. Каляда, 1917 г. н. Як к вянцу адпраўляюць.

Вар.: АІМЭФ, ф. 13, воп. 10, спр. 79, сш. 16. Зап. Г. М. Фалько ў 1974 г. у в. Лазавічы Клецкага р.

1535. Адступіцеся, варогі

Шейн, III, с. 457, № 128. Зап. у в. Дубей Слуцкага п. Ідуць да шлюбу.

Вар.: Шырма, с. 85, № 70. Зап. у 1963 г. у в. Замошша Слуцкага р. Перад выездам да шлюбу; Гілевіч, 1979, с. 207. Зап. у в. Замошша Любанскага р. Шлюбавіны. Ад'езд; Васильева. Зап. у Грабаўскай вол. Мазырскага п. Свахі, акружыўшы воз, калі маладая едзе да маладога.

1536. Завідлівы варожанькі

Чубинский, с. 662. Зап. у Кобрынскім п. Пры ад'ездзе ў царкву.

1537. Адступіцеся, варогі

АІМЭФ, ф. 2, воп. 11, спр. 69. Зап. З. Я. Мажэйка ў 1969 г. у в. Вялікі Бор Хойніцкага р. ад А. Я. Малянок, 1913 г. н. Як едуць па маладую.

1538. А не стойце, варогі

Гілевіч, 1979, с. 457. Зап. у в. Любань Лунінецкага р. Па дарозе да маладога.

Вар.: Булгаковский, с. 103, № 26. Зап. у Пінскім п. Па дарозе ў царкву.

1539. Расступіцеся, варогі

АІМЭФ, ф. 8, воп. 1, спр. 92, ч. II, л. 761. Зап. М. П. Гваздзёў у 1961 г. у в. Азёршчына Рэчыцкага р. ад Т. Лапацінай, 70 г.

1540. Праступіце, варожанькі

АІМЭФ, ф. 13, воп. 10, спр. 54, л. 106. Зап. В. Іванік у 1956 г. у Гайнаўскім п.

Вар.: АІМЭФ, ф. 8, воп. 2, спр. 18, сш. 6, л. 19. Зап. Л. М. Салавей у 1969 г. у в. Святая Воля Іванэвіцкага р.

1541. Саступі, ведзьма, з дарогі

Дембовецкий, с. 572, № 234. Зап. у Магілёўскім п. Пасля шлюбу ў доме маладой.

1542. У дарогу, сваты, у дарогу

АІМЭФ, ф. 8, воп. 76, спр. 117, сш. 5, л. 62, № 47. Зап. Г. А. Барташэвіч у 1976 г. у в. Маставуха Полацкага р. ад Н. К. Ціхаміравай, 1912 г. н. Як маладзец едзе да маладой.

1543. Сустрачай нас, божа

Чубинский, с. 264, № 666. Зап. у в. Палоскі Бельскага п. Да шлюбу.

1544. Ай, перад нашым поездам

Гарэцкі, с. 27, № 58. Зап. у в. Багацькаўка Мсціслаўскага р. Як з'язджала маладая з двара.

1545. Пакрапі нас, баценьку, свячонаю вадою

Бессараба, с. 245, № 92. Зап. у Бельскім п. У нядзелю, калі маладуха едзе да царквы вянчацца.

1546. Да ў нядзельку па зары

АІМЭФ, ф. 8, воп. 1, спр. 79, сш. 3, л. 43. Зап. Л. І. Ткачова ў 1963 г. у в. Астраўцы Мядзельскага р. ад Е. В. Урлік, 72 г. Едуць да шлюбу.

1547. Ходзіць малада па новым дварэ

Саламевіч, с. 291, № 382. Зап. у Пружанскім п. Запрашаюць дружыну да шлюбу.

1548. Ой, вываручай, матуленька, шубу

Federowski, с. 439, № 960. Зап. каля Зэльвы і Межырэчча Ваўкавыскага п.

1549. Надзявай да, маці, шубу

АІМЭФ, ф. 8, воп. 2, спр. 13, сш. 1, л. 13. Зап. Г. А. Барташэвіч у 1969 г. у в. Радчыцк Столінскага р. ад К. Т. Неўдах. Як да вянца вядуць.

1550. Матка мая, любка

Шейн, III, с. 399—400, № 10. Зап. у 1889 г. у в. Дзякавічы Мазырскага п. Адпраўляюць да шлюбу.

1551. І ў цябе і ў мяне усё карыя вочы

АІМЭФ, ф. 13, воп. 10, спр. 72, сш. 3, л. 1. Зап. Л. С. Кузьміч у 1973 г. у г. Давыд-Гарадок Столінскага р.

1552. Куды паедзеш?

АІМЭФ, ф. 8, воп. 75, спр. 111, л. 15. Зап. В. Новік у 1974 г. у в. Пагараны Ваўкавыскага р. ад Е. С. Глебік, 1913 г. н. Да маладой.

Вар.: Ледаховіч, с. 103. Зап. у 1958—1960 гг. у ваколіцах Нёмана на Гродзеншчыне.

1553. Да куды едзеш?

Zienkiewicz, с. 72. Зап. на Піншчыне. Калі едуць у царкву.

Вар.: Kolberg, 28, с. 216, № 162. Зап. у 1860 г. каля Сувалак Беластоцкага ваяв.

ГЕАГРАФІЧНЫ ПАКАЗАЛЬНІК [1]

Акцябрскі р.—30, 150, 239, 286, 287, 421, 644, 760, 1222, 1242
Антопальскі р.— 1283
Аршанскі п.— 603, 750, 914, 930, 953, 954
Аршанскі р.— 800, 991
Асіповіцкі р.— 60, 62, 65, 118, 222, 231, 279, 280, 281, 286, 399, 421, 486, 487, 1178, 1220, 1226, 1236, 1336, 1443, 1528
Астравецкі р.— 38, 39, 40, 41, 536, 537, 545, 571, 608, 616, 656, 675, 679, 691, 693, 726, 737, 756, 823, 831, 897, 1004, 1014, 1028, 1059, 1262, 1263, 1264, 1312, 1314, 1343, 1344, 1351, 1376, 1377, 1450, 1457, 1461, 1516
Ашмянскі п.— 632, 1031, 1204, 1376, 1516
Ашмянскі р.— 5, 454, 488, 571, 673, 729, 737, 751, 754, 821, 1371

Бабруйскі п.— 2, 5, 28, 54, 95, 119, 129, 165, 177, 178, 193, 194, 234, 238, 258, 302, 304, 324, 375, 395, 421, 453, 783, 858, 861, 1084, 1163, 1170, 1176, 1276
Бабруйскі р.— 13, 87, 238, 241, 421, 438, 592, 788, 858, 975, 1033, 1084, 1443
Баранавіцкі п.— 845, 920, 1201
Баранавіцкі р.— 5, 613, 756, 757, 1201, 1336, 1502
Барысаўскі п.— 3, 44, 47, 51, 90, 96, 125, 129, 167, 193, 202, 238, 438, 613, 678, 756, 1032, 1037, 1048, 1078, 1103, 1233, 1264, 1285, 1299, 1349, 1413, 1485, 1514, 1526
Барысаўскі р.— 15, 19, 74, 553, 614, 682, 719, 733, 744, 780, 802, 803, 812, 814, 836, 975, 998, 1033, 1041, 1132, 1141, 1144, 1182, 1212, 1221, 1242, 1243, 1244, 1283, 1285, 1299, 1302, 1318, 1352, 1377, 1396, 1435, 1438, 1485
Беластоцкае ваяв.— 34, 133, 161, 250, 482, 591, 771, 794, 825, 826, 911, 926, 983, 1089, 1100, 1113, 1145, 1169, 1227, 1271, 1382, 1385, 1435, 1459, 1473, 1474, 1519, 1520, 1553
Бельскі п. Гродзенскай губ. (зараз
Беластоцкага ваяв.) — 5, 33, 45, 48, 85, 112, 122, 123, 160, 161, 163, 169, 189, 201, 207, 208, 209, 236, 237, 275, 306, 307, 308, 313, 321, 322, 333, 374, 375, 341, 344, 361, 379, 390, 425, 434, 456, 458, 479, 482, 500, 501, 509, 715, 723, 796, 798, 825, 854, 898, 925, 1121, 1145, 1166, 1169, 1204, 1217, 1255, 1279, 1296, 1298, 1340, 1382, 1390, 1400, 1419, 1422, 1439, 1451, 1464, 1485, 1499, 1518, 1519, 1543, 1545

Ваўкавыскі п.— 92, 146, 152, 153, 170, 196, 213, 416, 449, 453, 504, 916, 924, 1147, 1264, 1348, 1355, 1359, 1376, 1379, 1465, 1467, 1520, 1530
Ваўкавыскі р.— 170, 226, 422, 571, 673, 674, 691, 727, 831, 1552
Веліжскі п.— 200, 668, 827, 940, 944, 1084, 1146, 1243, 1402
Верхнядзвінскі р.—412, 653, 659, 663, 664, 666, 783, 784, 934, 948, 975, 1157, 1426, 1435, 1453, 1478, 1479
Веткаўскі р.— 564
Ветрынскі р.— 783, 839, 1311
Відзаўскі п.— 672, 678, 737
Вілейскі п.— 164, 206, 252, 549, 553, 665, 679, 952, 988, 992, 994, 1017,

[1] Паказальнік склала С. Т. Асташэвіч.

1082, 1094, 1097, 1107, 1108, 1145, 1171, 1176, 1204, 1225, 1243, 1304, 1311, 1333, 1351, 1352, 1374, 1378, 1384, 1446, 1477, 1516, 1525, 1526
Вілейскі р.— 59, 107, 508, 520, 522, 524, 527, 533, 534, 536, 551, 552, 557, 559, 560, 614, 655, 657, 676, 678, 684, 686, 711, 712, 738, 739, 785, 791, 804, 812, 837, 840, 841, 879, 880, 881, 882, 884, 932, 968, 993, 1005, 1042, 1058, 1071, 1098, 1225, 1236, 1299, 1326, 1337, 1345, 1401, 1432, 1443, 1460
Віленская губ.— 513, 729, 730, 1110, 1111, 1350, 1384
Бельскі п. Смаленскай губ.— 839, 941, 944, 1035
Брагінскі р.— 265, 325, 421, 427, 428, 757, 872, 1168, 1278, 1524, 1533
Браслаўскі р.— 535, 543, 659, 746, 813, 832, 1195, 1427, 1457
Брэсцкая вобл.—13, 33, 115, 137, 265, 309, 368, 512, 696, 989, 1287, 1338
Брэсцкі п.— 9, 27, 31, 32, 46, 157, 160, 166, 184, 278, 360, 386, 425, 507, 925
Брэсцкі р.— 18, 44, 76, 220, 309, 587, 1287, 1300
Быхаўскі п.— 52, 63, 87, 90, 178, 217, 304, 459, 781, 846, 853, 1084, 1098, 1099, 1120, 1128, 1197, 1311, 1331, 1358, 1442, 1447, 1485
Быхаўскі р.— 83, 87, 328, 413, 756, 800, 1088, 1126, 1128, 1205, 1277, 1308
Бягомльскі р.— 880
Бялыніцкі р.—638, 725, 727, 788, 847, 849
Бярозаўскі р.— 10, 498, 971, 1199, 1374
Бярэзінскі р.— 165, 325, 409, 411, 529, 639, 1018, 1077, 1141, 1162, 1195, 1213, 1311, 1480

Валожынскі п.— 375, 677, 889, 1371
Валожынскі р.— 24, 37, 86, 151, 366, 393, 453, 466, 467, 495, 496, 545, 561, 572, 577, 579, 602, 617, 677, 686, 735, 741, 743, 751, 752, 814, 823, 840, 841, 889, 893, 894, 895, 1025, 1096, 1144, 1201, 1204, 1367, 1371
Варапаеўскі р.— 1299
Віцебская вобл.— 520, 1101
Віцебская губ.— 421
Віцебскі п.— 5, 8, 12, 45, 87, 177, 258, 374, 380, 421, 588, 589, 592, 663, 667, 668, 724, 729, 782, 844, 923, 931, 932, 935, 942, 951, 956, 990, 1020, 1022, 1086, 1115, 1120, 1132, 1141, 1142, 1160, 1175, 1285, 1525
Віцебскі р.— 512, 776, 935, 942, 955, 1006
Высокаўскі р.— 136, 153, 169, 278, 1091

Гайнаўскі п.— 1, 207, 509, 794, 825, 1293, 1424, 1426, 1540
Ганцавіцкі р.— 19, 247, 973
Гарадзішчанскі р.— 1236, 1336
Гараднянскі р.— 480, 1119
Гарадоцкі п.— 657, 663, 668, 957, 1084, 1132, 1141, 1410
Гарадоцкі р.—510, 589, 657, 663, 849, 1026, 1303
Глускі р — 1033, 1244, 1250
Глыбоцкі р.—538, 617, 682, 726, 775, 779, 820, 840, 964, 967, 1098, 1100, 1244, 1263, 1342, 1353, 1429, 1432
Гомельскі п.— 5, 15, 45, 149, 196, 199, 201, 217, 242, 295, 329, 357, 384, 421, 492, 563, 593, 634, 748, 757, 789, 849, 850, 855, 862, 863, 864, 865, 866, 871, 873, 875, 877, 878, 1084, 1085, 1106, 1115, 1123, 1124, 1132, 1168, 1201, 1275, 1283, 1287, 1309, 1356, 1475, 1481, 1485, 1495
Гомельскі р.— 567, 1283, 1468
Горацкі п.— 718, 1141
Горацкі р.— 519, 946, 1132, 1357
Гродзенская вобл.— 1552
Гродзенская губ.— 47, 66, 80, 89, 90, 97, 99, 105, 107, 161, 196, 199, 232, 258, 293, 305, 330, 342, 355, 364, 370, 382, 419, 463, 906, 922, 925, 1092, 1203, 1359, 1375, 1414, 1419, 1444, 1516, 1522
Гродзенскі п.—89, 199, 258, 648, 978, 1377
Гродзенскі р.— 513, 1357

Дамброўскі п. Беластоцкага ваяв.— 258
Дарагабужскі п.— 933, 937, 944
Даўгаўпілскі п.— 573, 659, 670, 679, 806, 975, 1006, 1141, 1310, 1453, 1485

Дзвінскі п.— 575, 589, 596, 662, 783, 806, 927, 1310
Дзвінскі р.— 696
Дзісенскі п.—196, 657, 664, 707, 780, 785, 927, 950, 953, 978, 1007, 1017, 1051, 1057, 1163, 1209, 1244, 1263, 1286, 1375, 1376, 1433, 1506, 1509
Дзісенскі р.— 657, 839
Дзяржынскі р.— 685, 1136, 1145, 1196, 1314, 1366
Дзятлаўскі р.— 165
Добрушскі р.— 554
Докшыцкі р.— 518, 534, 538, 546, 654, 660, 679, 713, 742, 775, 791, 814, 824, 881, 891, 917, 961, 966, 1060, 1385, 1483, 1505, 1507
Драгічынскі р.—80, 81, 132, 320, 356, 358, 529, 597, 604, 700, 708, 822, 1283, 1306
Дрысенскі п.— 314, 474, 663, 784, 927, 970, 1377, 1426, 1510
Дубровенскі р.— 128, 273, 309, 843, 849, 1132, 1388
Духаўшчынскі п.— 6, 939, 948, 1130, 1390, 1400, 1421

Ельнінскі р.— 668, 1432
Ельнінскі п.— 5, 203, 403, 421, 469, 717, 923, 933, 941, 944, 1206, 1390
Ельскі п.— 271
Ельскі р.— 19, 67, 298, 464, 1253, 1266

Жалудоцкі р.— 823, 1304, 1457
Жыткавіцкі р.— 270, 284, 332, 376, 757, 1054

Зарасайскі р.— 583
Зэльвенскі р.— 36, 840, 1204, 1257

Іванаўскі р.— 89, 255, 272, 342, 1147, 1295
Івацэвіцкі р.— 88, 141, 158, 248, 254, 257, 272, 319, 348, 376, 421, 497, 1540
Івянецкі р.— 11, 460
Ігналінскі р.— 573, 574
Ігуменскі п.— 19, 146, 153, 196, 199, 295, 372, 387, 461, 727, 1084, 1155, 1196, 1201, 1306, 1514
Ілукстэнскі п.— 661, 1353, 1458
Ільянскі р.— 701, 804, 896
Іўеўскі р.— 488, 493, 618, 624, 743, 823, 841, 1201, 1202, 1262, 1316, 1466

Калінкавіцкі р.— 264, 790, 1532
Камянецкі р.— 134, 135, 157, 161, 181, 326, 443, 641, 708, 809, 828, 925, 1090, 1287, 1399, 1476, 1512
Капаткевіцкі р.— 1243
Капыльскі р.— 729, 763, 811, 1223, 1269
Кармянскі р.—12, 348, 637, 844, 849, 850, 1084, 1114, 1132, 1167, 1443
Карэліцкі р.—110, 468, 612, 644, 645, 697, 732, 745, 757, 1153, 1235, 1329
Касцюковіцкі р.— 946, 1328
Кіраўскі р.— 142, 202, 286, 421, 438, 850, 1234
Клецкі р.— 364, 455, 582, 587, 588, 761, 768, 1017, 1223, 1325, 1347, 1404, 1418, 1467, 1475, 1486, 1501, 1502, 1534
Клімавіцкі п.— 9, 22, 45, 47, 157, 184, 258, 261, 293, 295, 310, 371, 421, 425, 626, 728, 843, 1084, 1104, 1249, 1432, 1516, 1517
Клімавіцкі р.— 260, 695, 883
Клічаўскі р.— 52, 407, 421, 1236, 1237, 1290, 1382, 1457
Кобрынскі п.—89, 160, 161, 247, 269, 273, 277, 299, 319, 327, 329, 340, 357, 363, 370, 473, 491, 576, 628, 642, 669, 708, 745, 826, 925, 1075, 1171, 1191, 1339, 1341, 1407, 1426, 1472, 1489, 1490, 1497, 1536
Кобрынскі р.— 98, 708
Краснагорскі р.— 1485
Краснаслабодскі р.— 126, 565, 839
Краснінскі п.— 851, 948, 1132
Крупскі р.— 12, 64, 142, 849, 890, 907, 1055, 1076, 1084, 1129, 1243, 1365, 1480
Крывіцкі р.— 525, 655, 659, 680, 811, 962, 967
Куранецкі р.— 1107

Лагішынскі р.— 510, 1330
Лагойскі р.— 58, 120, 752, 849, 879, 884, 1011, 1029, 1533
Лельчыцкі р.— 13, 19, 71, 92, 224, 248, 252, 309, 331, 337, 362, 427, 446, 543, 758, 868, 869, 876, 903, 1283, 1292, 1305, 1399, 1553
Ленінскі р.— 421
Лепельскі п.— 5, 14, 19, 45, 87, 97,

138, 177, 254, 258, 315, 348, 438, 683, 705, 723, 783, 948, 953, 981, 1017, 1063, 1087, 1116, 1126, 1164, 1176, 1193, 1195, 1281, 1285, 1432, 1436, 1446, 1515
Лепельскі р.— 2, 5, 7, 15, 21, 215, 245, 258, 316, 318, 351, 396, 406, 429, 520, 663, 680, 706, 783, 918, 1062, 1066, 1102, 1189, 1241, 1248, 1259, 1267, 1289, 1436, 1437
Лёзненскі р.— 1423
Лідскі п.— 82, 88, 100, 114, 116, 130, 131, 145, 168, 199, 205, 258, 377, 423, 433, 488, 852, 922, 924, 1140, 1177, 1191, 1194, 1228, 1291, 1301, 1411, 1454
Лоеўскі р.— 325, 1084, 1132, 1168, 1533
Лудзенскі п.— 661, 783, 848, 977, 1023, 1377, 1398, 1469
Лудзенскі р.— 1398
Лунінецкі р.— 5, 42, 96, 100, 195, 223, 272, 273, 284, 309, 347, 381, 421, 606, 714, 757, 780, 787, 1135, 1409, 1464, 1481, 1485, 1493, 1538
Любанскі р.— 5, 19, 29, 87, 211, 214, 238, 249, 378, 421, 445, 470, 473, 592, 757, 849, 973, 981, 1009, 1012, 1019, 1149, 1158, 1240, 1249, 1284, 1287, 1307, 1409, 1535
Любчанскі р.— 159, 1200, 1354
Ляхавіцкі р.— 273, 336, 1122, 1236, 1475

Магілёўская вобл.— 486
Магілёўская губ.— 1193, 1231, 1446
Магілёўскі п.— 7, 13, 138, 174, 324, 543, 800, 908, 1171, 1176, 1197, 1395, 1493, 1541
Магілёўскі р.— 543, 1219
Мазырскі п.— 5, 15, 19, 29, 42, 43, 70, 87, 92, 133, 150, 153, 176, 177, 199, 214, 218, 221, 235, 248, 253, 258, 262, 265, 270, 272, 273, 301, 309, 323, 349, 362, 367, 376, 389, 404, 415, 420, 421, 436, 452, 464, 477, 501, 503, 611, 780, 859, 870, 1010, 1084, 1168, 1183, 1198, 1260, 1288, 1299, 1383, 1391, 1392, 1455, 1464, 1494, 1524, 1533, 1535, 1550
Мазырскі р.—15, 69, 71, 77, 186, 225, 272, 276, 309, 312, 313, 349, 465, 521, 868, 869, 1133, 1230, 1251, 1270, 1281, 1533
Маладзечанская вобл.— 26, 101, 356
Маладзечанскі р.— 35, 147, 155, 258, 285, 286, 430, 447, 514, 550, 562, 577, 587, 590, 600, 608, 633, 677, 678, 686, 688, 689, 743, 752, 757, 770, 771, 773, 774, 779, 780, 804, 814, 834, 837, 840, 841, 845, 892, 893, 902, 1050, 1061, 1070, 1072, 1181, 1204, 1243, 1244, 1320, 1321, 1341, 1370, 1376, 1461, 1481, 1486
Маларыцкі р — 186, 191, 342, 456, 489, 502, 528, 530
Манастыршчанскі р.— 7, 198, 946, 1049, 1114
Мастоўскі р.— 543, 745, 1495
Мглінскі п.— 605, 801
Міёрскі р.— 784, 975, 1006, 1207, 1504, 1508
Мінская губ.— 493, 1282, 1435
Мінскі п.— 273, 517, 548, 589, 598, 611, 649, 731, 769, 772, 841, 913, 981, 1017, 1038, 1052, 1076, 1154, 1176, 1196, 1197, 1200, 1208, 1214, 1215, 1238, 1243, 1246, 1285, 1294, 1335, 1355, 1373, 1441, 1514
Мінскі р.— 30, 454, 486, 493, 727, 888, 1098, 1243, 1319, 1418
Мірскі р.— 587
Мсціслаўскі п.— 679, 717, 851, 921, 928, 929, 933, 1045, 1046, 1132, 1285, 1368
Мсціслаўскі р.— 7, 8, 638, 827, 923, 981, 1132, 1197, 1232, 1247, 1327, 1397, 1463, 1493, 1544
Мядзельскі р.— 196, 197, 349, 508, 513, 515, 516, 520, 526, 532, 535, 542, 543, 568, 569, 573, 609, 613, 614, 622, 623, 645, 651, 652, 653, 655, 656, 659, 660, 671, 676, 678, 680, 686, 687, 709, 721, 722, 738, 756 , 759, 764, 774, 778, 791, 797, 804, 810, 811, 880, 882, 884, 886, 887, 909, 912, 965, 996, 1000, 1001, 1002, 1003, 1021, 1069, 1094, 1098, 1127, 1187, 1224, 1244, 1264, 1299, 1310, 1335, 1435, 1449, 1457, 1458, 1484, 1546

Навагрудскі п.— 4, 5, 18, 45, 47, 55, 72, 78, 94, 96, 99, 105, 107, 132, 144, 146, 148, 153, 191, 192, 193, 196, 212, 227, 252, 259, 291, 353, 355, 391, 401, 415, 490, 506, 536, 545, 555, 607, 627, 694, 732, 745,

757, 762, 766, 808, 829, 830, 841, 845, 905, 906, 920, 925, 948, 958, 959, 969, 1008, 1109, 1138, 1145, 1156, 1171, 1176, 1185, 1196, 1197, 1198, 1232, 1236, 1237, 1335, 1351, 1364, 1372, 1380, 1386, 1393, 1403, 1432, 1433, 1443, 1465, 1487, 1488, 1532
Навагрудскі р — 104, 202, 488, 636, 644, 646, 652, 745, 767, 769, 920, 947, 987, 1145, 1236, 1352, 1445
Нараўлянскі р.— 819, 1134, 1287
Нова-Аляксандраўскі п. — 96, 556, 675, 975, 1095, 1446
Нясвіжскі п.— 587, 610
Нясвіжскі р.— 363, 455, 547, 581, 582, 587, 589, 611, 625, 644, 729, 745, 757, 761, 763, 765, 857, 924, 1053, 1236, 1258, 1315, 1475

Парэцкі п.— 679, 938
Пастаўскі п.— 1375, 1376, 1384, 1445
Пастаўскі р.— 532, 536, 539, 540, 541, 543, 544, 558, 573, 578, 583, 590, 608, 653, 655, 656, 658, 673, 678, 679, 690, 692, 743, 792, 835, 840, 885, 886, 893, 975, 986, 1065, 1124, 1244, 1299, 1310, 1351, 1452, 1454, 1457
Петрыкаўскі р.— 757
Пінскі п.— 13, 16, 23, 43, 68, 72, 79, 80, 91, 96, 99, 105, 109, 133, 140, 141, 158, 171, 175, 196, 217, 238, 247, 256, 263, 266, 270, 273, 283, 294, 309, 311, 320, 331, 339, 342, 345, 352, 364, 369, 370, 372, 381, 384, 396, 421, 432, 435, 438, 441, 446, 451, 462, 470, 472, 474, 505, 591, 643, 703, 704, 710, 747, 780, 784, 856, 860, 977, 1017, 1018, 1039, 1043, 1056, 1086, 1112, 1135, 1137, 1173, 1174, 1188, 1198, 1203, 1204, 1215, 1283, 1425, 1441, 1448, 1471, 1475, 1481, 1487, 1490, 1492, 1497, 1498, 1524, 1531, 1538, 1553
Пінскі р.— 13, 115, 156, 182, 228, 230, 246, 268, 273, 297, 338, 354, 364, 431, 450, 471, 510, 783, 1056, 1150, 1172, 1176, 1197, 1233, 1254, 1256, 1322
Плешчаніцкі р.— 738, 1457
Пліскі р.— 840, 949
Полацкая вобл.— 783
Полацкі п.— 1117, 1429, 1430, 1434
Полацкі р.— 8, 566, 657, 663, 783, 812, 838, 946, 960, 1289, 1361, 1459, 1542
Пружанскі п.— 25, 32, 97, 98, 102, 106, 115, 134, 158, 161, 162, 197, 273, 300, 343, 357, 359, 365, 383, 385, 458, 471, 485, 490, 586, 620, 629, 630, 745, 793, 899, 925, 975, 981, 1169, 1199, 1229, 1231, 1324, 1354, 1490, 1532, 1547
Пружанскі р.—49, 158, 161, 229, 273, 386, 479, 974, 1100, 1173
Пскоўская губ.— 941, 944
Пухавіцкі р.— 19, 75, 87, 142, 143, 165, 188, 216, 227, 233, 251, 421, 424, 439, 442, 1152, 1164, 1170, 1333

Рагачоўскі п.— 2, 45, 47, 50, 87, 113, 117, 121, 183, 185, 217, 258, 261, 273, 295, 310, 325, 357, 371, 858, 864, 867, 870, 873, 1128, 1170, 1285
Рагачоўскі р.— 15, 185, 357, 1247
Радашковіцкі р.—453, 818, 834, 1097, 1098, 1179, 1180, 1211, 1313, 1370
Ракітнеўскі р. Ровенскай вобл.— 13, 186, 392, 1270, 1333
Расонскі р.— 667
Ржэўскі п.— 944
Рослаўскі п.— 936, 1034
Рудзенскі р.— 45, 1016, 1374
Рудняпскі р.— 1141
Рэзэкненскі п.— 659, 731, 910
Рэчыцкі р.— 12, 273, 1082, 1168, 1243, 1539

Салігорскі р.— 211, 286, 289, 591, 975, 1044, 1135, 1159, 1223, 1265
Сакольскі п.— 172, 258, 734
Светлагорскі р.— 437, 874
Свірскі р.— 536, 772, 841
Свіслацкі р.— 615, 1322
Свянцянскі п.— 537, 542, 608, 613, 618, 693, 947, 994, 1354
Свянцянскі р.— 618
Себежскі п.— 944
Седліцкі п.— 190, 244, 457, 1165, 1218, 1280, 1297, 1363, 1381, 1500, 1503
Сенненскі п.— 288, 639, 1064, 1077, 1120, 1141, 1195, 1219, 1357
Сенненскі р.— 679, 844, 950, 984, 1067

Сеўскі р.—935, 943, 1086, 1383, 1417
Сібір — 753, 1114, 1132, 1141, 1394
Сіроцінскі р.—1132, 1142, 1437, 1470
Слаўгарадскі п.— 728
Слаўгарадскі р.— 53, 199, 488, 646, 1244, 1262
Слонімскі п.— 13, 32, 73, 89, 96, 97, 105, 107, 115, 139, 152, 160, 161, 196, 243, 258, 267, 274, 319, 346, 364, 376, 377, 397, 398, 405, 531, 745, 900, 920, 925, 1040, 1090, 1184, 1191, 1197, 1200, 1347, 1359, 1371, 1441, 1467, 1502, 1513, 1521
Слонімскі р.— 43, 107, 173, 272, 346, 624, 1203, 1268
Слуцкі п.—5, 18, 47, 61, 84, 105, 108, 119, 124, 204, 205, 252, 254, 258, 364, 373, 382, 455, 484, 506, 565, 585, 589, 610, 621, 745, 757, 799, 826, 971, 1074, 1084, 1136, 1138, 1145, 1176, 1200, 1204, 1249, 1261, 1272, 1322, 1332, 1346, 1347, 1366, 1404, 1405, 1406, 1416, 1433, 1443, 1464, 1465, 1475, 1481, 1487, 1491, 1535
Слуцкі р.— 19, 45, 60, 189, 258, 273, 444, 445, 499, 787, 800, 807, 1013, 1420, 1535
Смаленскай губ.— 543, 679, 718, 839, 933, 941, 1432, 1511
Смаленскі п.— 5, 87, 127, 202, 210, 290, 403, 426, 478, 594, 595, 617, 640, 679, 717, 718, 750, 827, 839, 843, 849, 921, 936, 941, 946, 953, 1024, 1046, 1047, 1131, 1132, 1196, 1390, 1397, 1417, 1431, 1496
Смалявіцкі р.— 90, 833, 915, 1243
Смаргонскі р.— 400, 402, 417, 532, 584, 673, 688, 693, 720, 743, 755, 756, 786, 814, 815, 837, 841, 845, 1204, 1351, 1376, 1527
Старадарожскі р.— 5, 18, 19, 57, 70, 154, 179, 238, 240, 282, 287, 324, 421, 448, 453, 486, 592, 593, 968, 1058, 1084, 1239, 1249, 1369, 1374, 1389, 1524
Старадубскі р.— 15, 87, 98, 292, 347, 1073, 1168, 1273
Старобінскі р — 5, 442, 445, 476, 483, 487, 919, 1183
Стаўбцоўскі р.— 364, 448, 453, 517, 523, 547, 548, 557, 570, 580, 581, 589, 599, 631, 644, 677, 698, 723, 731, 732, 740, 745, 772, 829, 972, 980, 997, 1027, 1145, 1148, 1181, 1192, 1311, 1440, 1441, 1467, 1523
Столінскі р.— 20, 273, 309, 332, 347, 349, 592, 757, 795, 904, 927, 979, 982, 1139, 1198, 1263, 1278, 1322, 1387, 1399, 1428, 1441, 1489, 1493, 1531, 1549, 1551
Суражскі п.— 8, 470, 481, 601, 716, 801, 1360, 1362, 1485

Талачынскі р.— 638, 717, 800, 950, 1245, 1357
Троякі п.— 635, 1274, 1482
Тураўскі р.— 729
Уздзенскі р.— 143, 756, 757, 810, 901, 999, 1083, 1144, 1242, 1317, 1456

Усвяцкі р.— 90, 394, 421, 844
Ушацкі р.— 5, 663, 777, 780, 783, 825, 839, 945, 953, 985, 995, 1016, 1030, 1036, 1060, 1190, 1323

Чавускі п.— 1196, 1285
Чарнігаўскі п.— 15, 17, 93, 217, 263, 303, 323, 350, 376, 421, 699, 858, 1088, 1132, 1168, 1287, 1360
Чачэрскі р.— 841, 1132, 1145, 1283, 1485
Чашніцкі р.— 12, 87, 842, 1141
Чэрвеньскі р.— 19, 30, 75, 87, 143, 148, 165, 187, 238, 296, 349, 370, 387, 424, 494, 669, 765, 972, 975, 976, 1078, 1170, 1224, 1243, 1244, 1349, 1408, 1534
Чэрыкаўскі п.— 679, 719, 1412, 1462

Халопеніцкі р.— 639
Хойніцкі р.— 219, 272, 317, 421, 1537

Шаркаўшчынскі р.— 653, 823, 840, 1068, 1244
Шклоўскі р.— 656, 991
Шумілінскі р.— 1125, 1143
Шчучынскі р.— 170, 823, 1079, 1080, 1252, 1454

Юхноўскі п.— 814

ЗМЕСТ *

Песні каравайнага абраду, зборнай суботы і пасада
Л. Малаш 5

КАРАВАЙ

Запрашаюць род і суседак на каравай . . . 45 622
Рашчыняюць каравай 62 628
Сукаюць свечкі 69 631
Месяць каравай, ён падыходзіць 71 632
Рыхтуюць печ для каравая 93 641
Робяць каравай і шышкі 99 643
Садзяць каравай у печ 104 646
Каравай пячэцца 123 654
Вымаюць каравай з печы 134 659
Убіраюць каравай 144 663
Пераносяць каравай у клець 153 667
Частуюць каравайніц 159 670
Дзеляць каравай 175 676
Просяць каравая 193 683

ЗБОРНАЯ СУБОТА

Маладая збірае дружак і просіць іх звіць вянок . 199 685
Кветкі для вянка 214 691
Уюць вянок 238 698
Звілі вянок 254 703
Коцяць вянок па стале 262 708
Выкупляюць вянок 273 711
Маладая чакае вянок ад маладога 276 712
Малады прывозіць свой вянок 282 713
Нядоўга прыйдзецца маладой насіць вянок . . 297 718
Маладая развітваецца з дзявоцтвам 309 722

---

* У першай калонцы лічбаў указаны старонкі тэкстаў, а ў другой — каментарыяў.

Як маладой зваць бацькоў і радню маладога . 333 730
Дружкі маладой робяць ёлачку і кветкі для дружыны маладога 340 733
Маладая частуе дружак 349 736

ПАСАД

Зачынаюць вяселле 353 737
Прыбіраюць маладую 385 748
Расплятаюць і чэшуць касу маладой 410 756
Пара маладым на пасад 468 775
Брат вядзе маладую на пасад 479 779
Маладыя ідуць на пасад 494 785
Маладыя сядзяць на пасадзе 512 791
Маладыя збіраюцца да шлюбу 531 797
Рыхтуюць коней ехаць да шлюбу 545 802
Маладыя кланяюцца 558 806
Ад'язджаюць да шлюбу 577 815
Музычны дадатак 598
Каментарыі 615
Геаграфічны паказальнік 824

БЕЛОРУССКОЕ НАРОДНОЕ ТВОРЧЕСТВО

СВАДЬБА. ПЕСНИ, КН. 2

Издательство «Наука и техника»

На белорусском языке

Рэдактар *А. М. Садоўская*
Мастак *В. А. Малахаў*
Мастацкі рэдактар *В. В. Саўчанка*
Тэхнічны рэдактар *В. І. Кручонак*
Карэктар *Т. А. Зайцава*

ІБ № 954

Друкуецца па пастанове РВС АН БССР.

Здадзена ў набор 30.10.80. Падпісана ў друк 27.05.81. АТ 18094. Фармат 60×84 1/16. Папера газетная. Гарнітура акадэмічная. Высокі друк. Друк. арк. 52,0. Ум. друк. арк. 48,36. Уч.-выд. арк. 39,8. Тыраж 6650 экз. Заказ № 2120. Цана 3 р. 50 к.

Выдавецтва «Навука і тэхніка» Акадэміі навук БССР і Дзяржаўнага камітэта БССР па справах выдавецтваў, паліграфіі і кніжнага гандлю. 220600. Мінск, Ленінскі праспект, 68. Друкарня імя Францыска (Георгія) Скарыны выдавецтва «Навука і тэхніка». 220600. Мінск, Ленінскі праспект, 68.

2 ВЯСЕЛЈЕ ✿ ПЕСНІ